

목 차

| | |
|---|----|
| 주주총회소집공고..... | 1 |
| 주주총회 소집공고..... | 2 |
| I. 사외이사 등의 활동내역과 보수에 관한 사항 | 3 |
| 1. 사외이사 등의 활동내역 | 3 |
| 가. 이사회 출석률 및 이사회 의안에 대한 찬반여부 | 3 |
| 나. 이사회내 위원회에서 사외이사 등의 활동내역 | 3 |
| 2. 사외이사 등의 보수현황 | 3 |
| II. 최대주주등과의 거래내역에 관한 사항 | 4 |
| 1. 단일 거래규모가 일정규모이상인 거래..... | 4 |
| 2. 해당 사업연도중에 특정인과 해당 거래를 포함한 거래총액이 일정규모이상인 거래 | 4 |
| III. 경영참고사항 | 5 |
| 1. 사업의 개요..... | 5 |
| 가. 업계의 현황 | 5 |
| 나. 회사의 현황 | 6 |
| 2. 주주총회 목적사항별 기재사항 | 7 |
| <input type="checkbox"/> 재무제표의 승인..... | 7 |
| <input type="checkbox"/> 이사의 선임..... | 55 |
| <input type="checkbox"/> 이사의 보수한도 승인..... | 56 |
| <input type="checkbox"/> 감사의 보수 한도 승인..... | 56 |
| ※ 참고사항..... | 57 |

주주총회소집공고

2018 년 3 월 8 일

회 사 명 : 주식회사 빙그레
대 표 이 사 : 박영준
본 점 소 재 지 : 경기도 남양주시 다산순환로 45 (다산동)
 (전 화) 02-2022-6000
 (홈페이지)<http://www.bing.co.kr>

작 성 책 임 자 : (직 책) 경영관리담당 부사장 (성 명) 전 창 원
 (전 화) 02-2022-6264

주주총회 소집공고

(제52기 정기)

삼가 주주 여러분의 건승과 덕내의 평안을 기원합니다.

당사는 상법 제365조와 정관 제16조에 의거 제52기 정기주주총회를 다음과 같이 개최하오니 참석하여 주시기 바랍니다.

1. 일 시 : 2018년 3월 23일 (금) 오전 10시

2. 장 소 : 경기도 남양주시 미금로 57 (다산동) (주)빙그레 도농공장 대강당

3. 회의목적사항

가. 보고사항 : 감사보고, 영업보고

나. 의결사항

제1호 의안 : 제52기(2017.1.1~2017.12.31) 재무제표(이익잉여금처분계산서(안) 포함) 및
연결재무제표 승인의 건
※ 주당 배당금 1,250원

제2호 의안 : 이사 선임의 건

- 제2-1호 : 사내이사 선임의 건 (박영준)

- 제2-2호 : 사외이사 선임의 건 (김선엽)

제3호 의안 : 이사 보수 한도 승인의 건

제4호 의안 : 감사 보수 한도 승인의 건

4. 실질주주의 의결권 행사에 관한 사항

금번 당사의 주주총회에서는 한국예탁결제원이 주주님들의 의결권을 행사할 수 없습니다. 따라서 주주님께서 한국예탁결제원에 의결권 행사에 관한 의사표시를 하실 필요가 없으며, 주주총회에 참석하여 의결권을 직접 행사하시거나 위임장에 의거 의결권을 간접 행사할 수 있습니다.

5. 경영참고사항 비치

상법 제542조의4에 의거 경영참고사항을 당사 인터넷홈페이지(www.bing.co.kr)에 게재하고, 당사의 본점 및 국민은행 증권대행부, 금융위원회, 한국거래소에 비치하오니 참고하시기 바랍니다.

주주총회 참석시 준비물

- 직접행사 : 주주총회참석장, 신분증

- 대리행사 : 주주총회참석장, 위임장(주주와 대리인의 인적사항 기재, 인감날인), 대리인의 신분증

주식회사 빙 그 레
대표이사 박 영 준(직인생략)

I. 사외이사 등의 활동내역과 보수에 관한 사항

1. 사외이사 등의 활동내역

가. 이사회 출석률 및 이사회 의안에 대한 찬반여부

| 회차 | 개최일자 | 의안내용 | 사외이사 등의 성명 | |
|----|---------|--|--------------------|--------------------|
| | | | 김선엽 (출석률: 100%) | 강호상 (출석률: 100%) |
| | | | 찬 반 여 부 | |
| 1 | 01월 23일 | - 은행 수입거래약정 만기연장의 건 | 찬성 | 찬성 |
| | | - 2016년 내부회계관리제도 운영평가 결과보고의 건 | 참석 | 참석 |
| | | - 제51기(2016.1.1~2016.12.31) 재무제표 및 영업보고서 승인의 건 | 찬성 | 찬성 |
| 2 | 03월 06일 | - 제51기 정기주주총회 개최의 건 | 찬성 | 찬성 |
| 3 | 03월 28일 | - 이사 등과 회사 간의 거래 승인의 건 | 찬성 | 찬성 |
| | | - 도급료 변경 승인의 건 | 찬성 | 찬성 |
| 4 | 07월 11일 | - 역구매론 약정 연장의 건 | 찬성 | 찬성 |
| 5 | 09월 25일 | - (주)크라운제과 보통주 공개매수 참여의 건 | 찬성 | 찬성 |
| 6 | 10월 16일 | - 은행 수입거래약정 연장의 건 | 찬성 | 찬성 |

나. 이사회내 위원회에서의 사외이사 등의 활동내역

| 위원회명 | 구성원 | 활동내역 | | |
|------|-----|------|------|------|
| | | 개최일자 | 의안내용 | 가결여부 |
| - | - | - | - | - |

2. 사외이사 등의 보수현황

(단위 : 천원)

| 구분 | 인원수 | 주총승인금액 | 지급총액 | 1인당 평균 지급액 | 비고 |
|------|-----|-----------|--------|---------------|----|
| 사외이사 | 2명 | 3,500,000 | 80,400 | 40,200 | - |

※ 주총승인금액은 사외이사를 포함한 등기이사 전체에 대한 금액입니다.

II. 최대주주등과의 거래내역에 관한 사항

1. 단일 거래규모가 일정규모이상인 거래

(단위 : 억원)

| 거래종류 | 거래상대방 (회사와의 관계) | 거래기간 | 거래금액 | 비율(%) |
|------|--------------------|------|------|-------|
| - | - | - | - | - |

2. 해당 사업연도중에 특정인과 해당 거래를 포함한 거래총액이 일정 규모이상인 거래

(단위 : 억원)

| 거래상대방 (회사와의 관계) | 거래종류 | 거래기간 | 거래금액 | 비율(%) |
|--------------------|----------|-----------------------|------|-------|
| 주식회사 제때 (계열회사) | 매출, 매입 등 | 2017.01.01~2017.12.31 | 456 | 5.7% |

* 비율은 2016년도 별도 재무제표상의 매출액 대비 거래금액 비율입니다.

III. 경영참고사항

1. 사업의 개요

가. 업계의 현황

(1) 산업의 특성

엔겔계수의 소득대비 체감의 효과로 인해 경제성장에 저탄력적인 식품산업은 경제 안정에 기여하고 있으며, 경제 성장에 따른 환경오염 문제와 더불어 식품의 안정성이 주요 Issue로 부각되고 있습니다. 이에 국민의 건강 증진 및 안정성을 확보한 고품질의 식품공급이 요구되고 있습니다.

(2) 산업의 성장성

경제성장률보다 낮은 성장세에도 불구하고 고령화 사회로의 진입에 따른 고기능성 식품의 Needs가 증가되고 있습니다. 국민 소득수준의 향상으로 건강과 삶의 질에 대한 관심이 높아지면서 유기농 제품 등 건강지향 기능성 식품을 중심으로 꾸준한 성장세를 유지하고 있습니다.

(3) 경기변동의 특성

일반적으로 식품산업은 대외부문의 여건변화 즉 국제 농수축산물의 작황, 환율 변동, 고유가, 관세정책, 식품위생 규제 등에 의해 일부 영향을 받을 수 있으나, 식품산업의 특성상 경제의 기반이 되는 각종 유관산업에 미치는 커다란 파급효과로 인해 다른 제조업에 비해 경기변동에 비탄력적입니다. 또한 유가공 산업은 계절적으로 수급의 차이가 발생하나 최근 생활 Pattern 등의 변화로 성,비수기 차가 축소되는 추이를 보이고 있으며, 아이스크림 부문의 매출은 계절적 수요 편차가 심한 편입니다.

(4) 경쟁요소

당사의 부문별 경쟁의 특성은 다음 표를 참고 해 주시기 바랍니다.

| 구 분 | 경쟁형태 | 주경쟁자 | 진입난이도 | 경쟁요인 |
|-------|------|----------------------|-------|----------------|
| 아이스크림 | 과 점 | 롯데제과 롯데푸드 해태제과 | 시장지배적 | 영업조직 광고, 품질 |
| 우 유 | 자유경쟁 | 서울우유 남양유업 매일유업 | 원재료확보 | 기업이미지 품질 |
| 농후발효유 | 자유경쟁 | 남양유업 매일유업 | 원재료확보 | 품질, 광고 |

(5) 자금조달상의 특성

당사의 양호한 현금흐름은 당사가 외부 금융기관으로부터 차입이나 자본시장에서의 추가적 조달 없이 신규사업 및 생산설비의 확장에 필요한 자금을 내부에서 조달할 수 있는 원천이 됩니다. 한편 당사는 2017년말 현재 금융기관으로부터 차입금에 의존하지 않고

있습니다.

(6) 관계법령 또는 정부의 규제등

당사는 식품위생, 축산물가공처리, 환경안전 및 공정거래법 규정상의 규제 및 지원을받고 있습니다.

나. 회사의 현황

(1) 영업개황 및 사업부문의 구분

(가) 영업개황

2017년은 국내 경제는 물론 사회전반에 불확실성이 지속되었으며, 특히 북핵위기와 미국 금리인상 등 대내외 위협요인으로 인해 상당 기간 어려운 환경이 예상됩니다. 이러한 혼돈의 상황에서도 당사는 경영 목표를 달성하고자 총력을 기울였으며 여러 의미 있는 시도를 지속하며 부족하지만 소기의 성과를 거두었습니다.

내수 부문에서는 작년에 이어 바나나맛우유가 '엘로우카페 제주점 출점', '마이스트로우 캠페인' 등에 힘입어 성장을 지속했고 빙과 대표 제품 메로나는 새로운 컨셉을 적용한 적극적인 콜라보 마케팅이 큰 화제가 되었습니다. 또한 소프트 아이스크림 시장의 대명사가 될 소프트랩은 다양한 안테나 습을 통해 B2B사업의 발판을 마련했으며 유니레버, 벨, 도토루 등 세계적인 기업들과의 전략적 제휴로 새로운 시장 개척에 나섰습니다. 해외 부문에서도 미국 현지 생산에 돌입함으로써 선진국 시장 공략을 본격화 했습니다.

2018년도 험난한 경영환경이 예상됩니다. 국내외 정세불안이 상존하고 있으며, 국내경제는 장기저성장과 인구 감소로 성장동력이 정체되고 있습니다. 당사는 신성장동력 발굴과 해외 사업 활성화, 선택과 집중을 통한 사업 경쟁 우위 확보를 통해 지속 가능한 미래를 열어가겠습니다.

(나) 공시대상 사업부문의 구분

당사의 공시대상 사업부문은 유가공 단일 부문으로 구성되어 있으며, 온도대별로 냉장품목군과 냉동 및 기타품목군으로 이루어져 있습니다.

(2) 시장점유율

아이스크림 시장의 경우 당사를 포함하여 롯데제과, 롯데푸드, 해태제과 등 4개사가 경쟁하고 있으며, 우유시장은 당사외에 서울우유, 남양유업, 매일유업 등의 주요 회사가 시장을 점유하고 있습니다. 주요 경쟁회사별 시장점유율은 공인된 자료가 없어 기재를 생략합니다.

(3) 시장의 특성

아이스크림의 주된 목표 시장은 어린이 및 Teen-age이며, 상위 4개사가 시장을 과점하고 있습니다. 최근 기능성 제품 등의 수요 확산과 더불어 수요층의 다계층화 추세에 있습니다. 우유 및 발효유 시장은 건강식품 인식으로 안정적인 수요를 가지고 있으며, 계절적 수요 및 경쟁구도 또한 매우 안정적이며 카테고리에 따라 Target의 차이가 있으나 크게는 흰우유와 가공유 및 발효유로 나뉘어집니다. 발효유 부문은 외국기술 제휴에 의한 도입제품으로 80~90년대 이래 꾸준한 성장을 하고 있어 앞으로도 제품 다양화, 시장 세분화의 충분한 여지가 있다고 보고 있으며, 국민의 건강의식 고조로 기능성 제품개발의 다양성이 추구하고 있습니다.

(4) 신규사업 등의 내용 및 전망: '(1)-(가) 영업개황' 참조

(5) 조직도

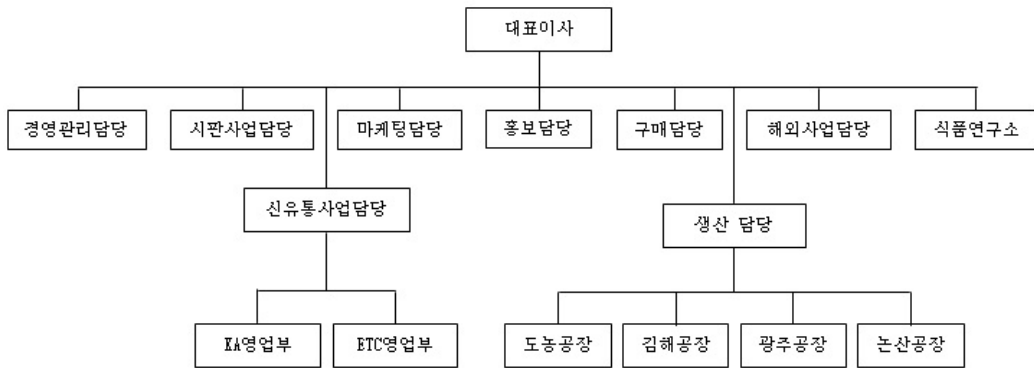

2. 주주총회 목적사항별 기재사항

□ 재무제표의 승인

가. 해당 사업연도의 영업상황의 개요

: 'Ⅲ. 경영참고사항의 1. 사업의 개요' 참조

나. 해당 사업연도의 대차대조표(재무상태표) · 손익계산서(포괄손익계산서) · 자본변동표 · 이익잉여금처분계산서(안) 또는 결손금처리계산서(안) · 현금흐름표 · 주석

※ 외부감사인의 감사의견을 포함한 최종 재무제표는 3월 7일 전자공시시스템 (<http://dart.fss.or.kr>)에 공시한 당사의 연결 · 별도 감사보고서를 참조하시기 바랍니다.

1. 연결재무제표

- 연결대차대조표(연결재무상태표)

<연결대차대조표(연결재무상태표)>

제 52 기 2017년 12월 31일 현재

제 51 기 2016년 12월 31일 현재

주식회사 빙그레와 그 종속기업

(단위: 원)

| 과목 | 제 52(당) 기 | 제 51(전) 기 |
|----------|-----------------|-----------------|
| 자 산 | | |
| 유동자산 | 362,178,312,852 | 346,249,737,846 |
| 현금및현금성자산 | 22,970,169,432 | 21,131,680,645 |
| 단기금융자산 | 203,489,256,205 | 195,568,553,684 |
| 매출채권 | 73,837,248,116 | 68,751,065,062 |
| 미수금 | 1,169,326,931 | 715,976,061 |
| 미수수익 | 1,059,591,527 | 943,840,232 |
| 선급금 | 136,805,501 | 81,650,261 |
| 선급비용 | 20,917,753,732 | 25,329,105,146 |
| 재고자산 | 38,598,161,408 | 33,727,866,755 |
| 비유동자산 | 273,444,293,706 | 277,501,194,163 |
| 장기금융자산 | 25,040,451,884 | 27,163,155,744 |
| 유형자산 | 220,820,712,378 | 226,372,913,609 |
| 무형자산 | 5,389,755,140 | 2,643,953,549 |
| 보증금 | 18,782,298,753 | 19,374,999,202 |
| 장기선급금 | 1,683,114,585 | 1,344,024,417 |
| 장기선급비용 | 375,893,439 | 549,291,477 |
| 이연법인세자산 | 1,352,067,527 | 52,856,165 |
| 자 산 총 계 | 635,622,606,558 | 623,750,932,009 |
| 부 채 | | |
| 유동부채 | 93,758,682,222 | 83,021,918,726 |
| 매입채무 | 50,849,266,077 | 40,811,953,676 |
| 미지급금 | 20,308,806,434 | 19,359,688,307 |
| 미지급비용 | 5,968,548,542 | 9,669,390,876 |
| 미지급법인세 | 5,212,295,541 | 5,953,014,344 |
| 미지급배당금 | 2,400,040 | 2,398,120 |
| 기타유동부채 | 11,417,365,588 | 7,225,473,403 |
| 비유동부채 | 13,018,263,611 | 18,973,379,034 |
| 퇴직급여부채 | 3,788,801,040 | 6,689,537,466 |
| 장기수입보증금 | 5,886,155,757 | 5,759,138,957 |

| | | |
|---------------|------------------|------------------|
| 장기미지급비용 | 3,248,353,780 | 3,516,703,903 |
| 이연법인세부채 | 64,953,034 | 2,977,998,708 |
| 기타비유동부채 | 30,000,000 | 30,000,000 |
| 부 채 총 계 | 106,776,945,833 | 101,995,297,760 |
| 자 본 | | |
| 자본금 | 49,756,205,000 | 49,756,205,000 |
| 자본잉여금 | 64,768,908,197 | 64,768,908,197 |
| 기타자본항목 | (22,482,303,960) | (22,482,303,960) |
| 기타포괄손익누계액 | 2,355,001,970 | 12,961,431,934 |
| 적립금 | 401,814,575,965 | 383,370,575,965 |
| 이익잉여금 | 32,630,726,475 | 33,377,908,774 |
| 지배기업 소유주지분 | 528,843,113,647 | 521,752,725,910 |
| 비지배지분 | 2,547,078 | 2,908,339 |
| 자 본 총 계 | 528,845,660,725 | 521,755,634,249 |
| 부 채 및 자 본 총 계 | 635,622,606,558 | 623,750,932,009 |

- 연결손익계산서(연결포괄손익계산서)

<연결손익계산서(연결포괄손익계산서)>

제 52 기 2017년 1월 1일부터 2017년 12월 31일까지

제 51 기 2016년 1월 1일부터 2016년 12월 31일까지

주식회사 빙그레와 그 종속기업

(단위: 원)

| 과 목 | 제 52(당) 기 | 제 51(전) 기 |
|----------------------------|-------------------|-------------------|
| 매출액 | 857,454,493,207 | 813,166,106,663 |
| 매출원가 | (611,940,006,269) | (567,128,664,550) |
| 매출총이익 | 245,514,486,938 | 246,037,442,113 |
| 판매비와관리비 | (210,806,150,769) | (208,801,596,031) |
| 영업이익 | 34,708,336,169 | 37,235,846,082 |
| 금융수익 | 15,099,790,105 | 4,910,957,408 |
| 금융비용 | (527,440,148) | (692,195,038) |
| 기타영업외수익 | 1,331,916,751 | 1,034,522,743 |
| 기타영업외비용 | (2,503,103,129) | (5,440,857,352) |
| 법인세비용차감전순이익 | 48,109,499,748 | 37,048,273,843 |
| 법인세비용 | (18,494,464,874) | (8,317,513,448) |
| 당기순이익 | 29,615,034,874 | 28,730,760,395 |
| 법인세비용차감후기타포괄손익 | (11,472,757,148) | (13,085,959,463) |
| 후속적으로 당기손익으로 재분류되지 않는 항목 : | | |
| 확정급여제도의 재측정요소 | (865,951,013) | 1,615,549,046 |
| 후속적으로 당기손익으로 재분류되는 항목 : | | |
| 매도가능금융자산평가손익 | (10,080,496,125) | (14,772,268,797) |
| 해외사업환산손익 | (526,310,010) | 70,760,288 |
| 총포괄손익 | 18,142,277,726 | 15,644,800,932 |
| 당기순이익의 귀속 | 29,615,034,874 | 28,730,760,395 |
| 지배기업주주지분순이익 | 29,615,019,964 | 28,731,036,099 |
| 비지배주주지분순이익(손실) | 14,910 | (275,704) |
| 총포괄손익의 귀속 | 18,142,277,726 | 15,644,800,932 |
| 지배기업소유주지분 | 18,142,638,988 | 15,644,454,447 |
| 비지배주주지분 | (361,262) | 346,485 |
| 주당이익 | | |
| 지배기업 소유주 기본주당이익 | 3,349 | 3,249 |
| 지배기업 소유주 희석주당이익 | 3,349 | 3,249 |

- 연결자본변동표

<연결자본변동표>

제 52 기 2017년 1월 1일부터 2017년 12월 31일까지

제 51 기 2016년 1월 1일부터 2016년 12월 31일까지

주식회사 방그레와 그 종속기업

(단위: 원)

| 과 목 | 자본금 | 자본잉여금 | 기타자본항목 | 기타포괄손익 누계액 | 적립금 | 이익잉여금 | 비지배지분 | 총 계 |
|-------------------------|----------------|----------------|------------------|------------------|-----------------|------------------|-----------|------------------|
| 2016.1.1 (전기초) | 49,756,205,000 | 64,768,908,197 | (22,482,303,960) | 27,663,562,632 | 369,594,575,965 | 27,859,574,879 | 2,561,854 | 517,163,084,567 |
| 총포괄손익: | | | | | | | | |
| 전기순이익 | - | - | - | - | - | 28,731,036,099 | (275,704) | 28,730,760,395 |
| 기타포괄손익: | | | | | | | | |
| 매도가능금융자산평가손익 | - | - | - | (14,772,268,797) | - | - | - | (14,772,268,797) |
| 확정급여제도의 재측정요소 | - | - | - | - | - | 1,615,549,046 | - | 1,615,549,046 |
| 해외사업환산손익 | - | - | - | 70,138,099 | - | - | 622,189 | 70,760,288 |
| 기타포괄손익 소계 | - | - | - | (14,702,130,698) | - | 1,615,549,046 | 622,189 | (13,085,959,463) |
| 총포괄손익 | - | - | - | (14,702,130,698) | - | 30,346,585,145 | 346,485 | 15,644,800,932 |
| 자본에 직접 반영된 소유주와의 거래 등: | | | | | | | | |
| 연차배당금의 지급 | - | - | - | - | - | (11,052,251,250) | - | (11,052,251,250) |
| 적립금의 이입 | - | - | - | - | (3,334,000,000) | 3,334,000,000 | - | - |
| 적립금의 전입 | - | - | - | - | 17,110,000,000 | (17,110,000,000) | - | - |
| 자본에 직접 반영된 소유주와의 거래 등 계 | - | - | - | - | 13,776,000,000 | (24,828,251,250) | - | (11,052,251,250) |
| 2016.12.31 (전기말) | 49,756,205,000 | 64,768,908,197 | (22,482,303,960) | 12,961,431,934 | 383,370,575,965 | 33,377,908,774 | 2,908,339 | 521,755,634,249 |
| 2017.1.1 (당기초) | 49,756,205,000 | 64,768,908,197 | (22,482,303,960) | 12,961,431,934 | 383,370,575,965 | 33,377,908,774 | 2,908,339 | 521,755,634,249 |
| 총포괄손익: | | | | | | | | |
| 당기순이익 | - | - | - | - | - | 29,615,019,964 | 14,910 | 29,615,034,874 |
| 기타포괄손익: | | | | | | | | |
| 매도가능금융자산평가손익 | - | - | - | (10,080,496,125) | - | - | - | (10,080,496,125) |
| 확정급여제도의 재측정요소 | - | - | - | - | - | (865,951,013) | - | (865,951,013) |
| 해외사업환산손익 | - | - | - | (525,933,839) | - | - | (376,171) | (526,310,010) |
| 기타포괄손익 소계 | - | - | - | (10,606,429,964) | - | (865,951,013) | (376,171) | (11,472,757,148) |
| 총포괄손익 | - | - | - | (10,606,429,964) | - | 28,749,068,951 | (361,261) | 18,142,277,726 |
| 자본에 직접 반영된 소유주와의 거래 등: | | | | | | | | |
| 연차배당금의 지급 | - | - | - | - | - | (11,052,251,250) | - | (11,052,251,250) |
| 적립금의 이입 | - | - | - | - | (2,666,000,000) | 2,666,000,000 | - | - |
| 적립금의 전입 | - | - | - | - | 21,110,000,000 | (21,110,000,000) | - | - |

| | | | | | | | | |
|-----------------------------|----------------|----------------|----------------------|---------------|---------------------|----------------------|-----------|------------------|
| 자본에 직접 반영된 소유주 와의 거래 등 계 | - | - | - | - | 18,444,000,000 | (29,496,251,250) | - | (11,052,251,250) |
| 2017.12.31 (당기말) | 49,756,205,000 | 64,768,908,197 | (22,482,303,960) | 2,355,001,970 | 401,814,575,96 5 | 32,630,726,475 | 2,547,078 | 528,845,660,725 |

- 연결현금흐름표

<연결현금흐름표>

제 52 기 2017년 1월 1일부터 2017년 12월 31일까지

제 51 기 2016년 1월 1일부터 2016년 12월 31일까지

주식회사 빙그레와 그 종속기업

(단위: 원)

| 과 목 | 제 52(당) 기 | 제 51(전) 기 |
|--------------------|------------------|------------------|
| 영업활동 | | |
| 당기순이익 | 29,615,034,874 | 28,730,760,395 |
| 비현금항목의 조정 | 37,893,289,311 | 39,296,336,481 |
| 운전자본의변동 | (6,010,275,964) | 3,014,009,936 |
| 법인세의납부 | (19,613,711,342) | (5,481,974,215) |
| 영업활동으로 인한 순현금흐름 | 41,884,336,879 | 65,559,132,597 |
| 투자활동 | | |
| 이자의수취 | 3,771,836,141 | 3,360,908,831 |
| 배당금의수취 | 218,574,900 | 206,084,000 |
| 단기금융자산의증가 | (8,096,016,532) | (27,595,740,025) |
| 장기금융자산의증가 | (767,006,774) | (286,027,470) |
| 유형자산의처분 | 339,460,536 | 236,688,595 |
| 유형자산의취득 | (23,040,952,193) | (25,991,919,098) |
| 무형자산의처분 | 114,000,000 | 40,000,000 |
| 무형자산의취득 | (844,619,312) | (399,729,645) |
| 보증금의감소 | 537,970,137 | 1,643,191,329 |
| 보증금의증가 | (589,943,780) | (1,193,476,028) |
| 투자활동으로 인한 순현금흐름 | (28,356,696,877) | (49,980,019,511) |
| 재무활동 | | |
| 이자의지급 | (11,847,490) | (5,348,162) |
| 유동성장기차입금의상환 | - | (118,000,000) |
| 장기차입금의상환 | - | (20,650,000) |
| 배당금지급 | (11,052,249,330) | (11,052,315,730) |
| 재무활동으로 인한 순현금흐름 | (11,064,096,820) | (11,196,313,892) |
| 현금및현금성자산의순증가 | 2,463,543,182 | 4,382,799,194 |
| 외화표시 현금성자산의 환율변동효과 | (625,054,395) | 86,035,180 |
| 기초의 현금및현금성자산 | 21,131,680,645 | 16,662,846,271 |
| 기말의 현금및현금성자산 | 22,970,169,432 | 21,131,680,645 |

- 연결재무제표에 대한 주석

제 52 기 2017년 1월 1일부터 2017년 12월 31일까지

제 51 기 2016년 1월 1일부터 2016년 12월 31일까지

주식회사 빙그레와 그 종속기업

1. 연결대상회사의 개요

(1) 지배기업의 개요

주식회사 빙그레(이하 "지배기업")는 1967년 9월 13일자로 주식회사 대일양행으로 설립되어 1982년 2월 25일자로 상호를 현재의 상호로 변경하였으며, 유가공제품 등의 제조 및 판매를 주된 영업목적으로 하고 있습니다. 지배기업의 본사는 경기도 남양주시 다산순환로 45(다산동)에 소재하고 있으며, 제품 제조를 위하여 남양주, 김해, 광주 및 논산에 생산시설을 보유하고 있습니다.

지배기업은 1978년 8월 한국거래소에 주식을 상장하였으며, 당기 보고기간종료일 현재 자본금은 49,756백만원으로 주요 주주현황은 다음과 같습니다.

| 주주명 | 주식수 | 지분율 |
|------|------------|---------|
| 김호연 | 3,620,527주 | 36.75% |
| 자기주식 | 1,009,440주 | 10.25% |
| 기타 | 5,221,274주 | 53.00% |
| 합 계 | 9,851,241주 | 100.00% |

지배기업은 이전에 지배기업의 발행주식 100,000주를 이익소각함으로써 지배기업의 자본금과 발행주식의 액면총액은 500백만원의 차이가 발생합니다.

(2) 종속기업현황

① 보고기간종료일 현재 연결대상 종속기업의 현황은 다음과 같습니다.

| 회사명 | 소재지 | 결산월 | 당 기 | | 전 기 | | 회사개요 |
|---------------------------|-----|-----|-------|-------------|-------|-------------|----------|
| | | | 소유지분율 | 비지배지분 비율 | 소유지분율 | 비지배지분 비율 | |
| BC F&B Brasil Ltda. | 브라질 | 12월 | 99% | 1% | 99% | 1% | 식품 수입,유통 |
| BC F&B Shanghai Co., Ltd. | 중국 | 12월 | 100% | - | 100% | - | 식품 수입,유통 |
| BC F&B USA Corp. | 미국 | 12월 | 100% | - | 100% | - | 식품 수입,유통 |

② 연결대상 종속기업의 보고기간종료일 현재 요약재무상태표와 동일로 종료되는 회계연도의 요약포괄손익계산서는 다음과 같습니다.

<당기>

(단위: 백만원)

| 구 분 | 자산 | 부채 | 자본 | 매출 | 당기순이익 | 총포괄이익 (손실) |
|---------------------------|-------|-----|-------|--------|-------|---------------|
| BC F&B Brasil Ltda. | 482 | 228 | 254 | 955 | 1 | (36) |
| BC F&B Shanghai Co., Ltd. | 3,448 | 173 | 3,275 | 21,509 | 1,240 | 1,082 |
| BC F&B USA Corp. | 4,056 | 807 | 3,249 | 12,550 | 1,173 | 835 |

<전기>

(단위: 백만원)

| 구 분 | 자산 | 부채 | 자본 | 매출 | 전기순이익 (손실) | 총포괄이익 |
|---------------------------|-------|-----|-------|--------|---------------|-------|
| BC F&B Brasil Ltda. | 461 | 170 | 291 | 736 | (28) | 35 |
| BC F&B Shanghai Co., Ltd. | 2,992 | 209 | 2,783 | 22,243 | 1,383 | 1,290 |
| BC F&B USA Corp. | 2,413 | - | 2,413 | - | (54) | 97 |

2. 재무제표 작성기준 및 중요한 회계정책

2.1 재무제표 작성기준

지배기업 및 종속기업(이하 '연결기업')의 연결재무제표는 '주식회사의 외부감사에 관한 법률'에 따라 제정된 한국채택국제회계기준에 따라 작성되었습니다.

연결재무제표는 금융상품 등 아래 회계정책에서 별도로 언급하고 있는 사항을 제외하고는 역사적원가를 기준으로 작성되었습니다. 본 연결재무제표는 원화로 표시되어있으며 다른 언급이 있는 경우를 제외하고는 백만원 단위로 표시되어 있습니다.

2.2 연결기준

연결재무제표는 매 회계연도 12월 31일 현재 지배기업 및 종속기업의 재무제표로 구성되어 있습니다. 지배력은 피투자자에 대한 관여로 변동이익에 노출되거나 변동이익에 대한 권리가 있고 피투자자에 대하여 자신의 힘으로 그러한 이익에 영향을 미치는 능력이 있을 때 획득됩니다. 구체적으로 연결기업이 다음을 모두 갖는 경우에만 피투자자를 지배합니다.

- 피투자자에 대한 힘(즉 피투자자의 관련활동을 지시하는 현재의 능력을 갖게 하는 현존 권리)
- 피투자자에 대한 관여로 인한 변동이익에 대한 노출 또는 권리
- 투자자의 이익금액에 영향을 미치기 위하여 피투자자에 대하여 자신의 힘을 사용 하는 능력

피투자자의 의결권의 과반수 미만을 보유하고 있는 경우 연결기업은 피투자자에 대한 힘을 갖고 있는지를 평가할 때 다음을 포함한 모든 사실과 상황을 고려하고 있습니다.

- 투자자와 다른 의결권 보유자간의 계약상 약정
- 그 밖의 계약상 약정에서 발생하는 권리
- 연결기업의 의결권 및 잠재적 의결권

연결기업은 지배력의 세 가지 요소 중 하나 이상에 변화가 있음을 나타내는 사실과 상황이 있는 경우 피투자자를 지배하는지 재평가합니다. 종속기업에 대한 연결은 연결기업이 종속기업에 대한 지배력을 획득하는 시점부터 지배력을 상실하기 전까지 이루어집니다. 기중 취득하거나 처분한 종속기업의 자산, 부채, 수익 및 비용은 연결기업이 지배력을 획득한 날부터 연결기업이 종속기업을 더 이상 지배하지 않게 된 날까지 포괄손익계산서에 포함하고 있습니다.

당기순손익과 기타포괄손익의 각 구성요소는 비지배지분이 부(-)의 잔액이 되더라도 지배기업의 소유주와 비지배지분에 귀속시키고 있습니다. 필요한 경우 종속기업의 회계정책을 연결기업과 일치시키기 위하여 종속기업의 재무제표를 수정하여 사용하고 있습니다. 연결기업간의 거래로 인해 발생한 모든 연결기업의 자산, 부채, 자본, 수익, 비용 및 현금흐름은 전액 제거하고 있습니다.

지배력을 상실하지 않는 종속기업에 대한 지배기업의 소유지분 변동은 자본거래로 회계처리하고 있습니다.

지배기업이 종속기업에 대한 지배력을 상실한 경우 지배력을 상실한 날에 종속기업의 자산(영업권 포함), 부채, 비지배지분 및 자본의 기타 항목을 제거하고 그에 따른 손익을 당기순익으로 인식하고 있습니다. 이전의 종속기업에 대한 잔여 투자는 공정가치로 인식하고 있습니다.

2.3 중요한 회계정책

(1) 유동성/비유동성 분류

연결기업은 자산과 부채를 유동/비유동으로 재무상태표에 구분하여 표시하고 있습니다.

자산은 다음의 경우에 유동자산으로 분류하고 있습니다.

- 정상영업주기 내에 실현될 것으로 예상되거나, 정상영업주기 내에 판매하거나 소비할 의도가 있다.
- 주로 단기매매 목적으로 보유하고 있다.
- 보고기간 후 12개월 이내에 실현될 것으로 예상한다.
- 현금이나 현금성자산으로서, 교환이나 부채 상환 목적으로의 사용에 대한 제한 기간이 보고기간 후 12개월 이상이 아니다.

그 밖의 모든 자산은 비유동자산으로 분류하고 있습니다.

부채는 다음의 경우에 유동부채로 분류하고 있습니다.

- 정상영업주기 내에 결제될 것으로 예상하고 있다.
- 주로 단기매매 목적으로 보유하고 있다.
- 보고기간 후 12개월 이내에 결제하기로 되어 있다.
- 보고기간 후 12개월 이상 부채의 결제를 연기할 수 있는 무조건의 권리를 가지고 있지 않다.

그 밖의 모든 부채는 비유동부채로 분류하고 있습니다.

이연법인세자산(부채)은 비유동자산(부채)으로 분류하고 있습니다.

(2) 공정가치 측정

연결기업은 금융상품과 비금융자산을 보고기간말 현재의 공정가치로 평가하고 있습니다. 공정가치로 측정되거나 공정가치가 공시되는 금융상품과 비금융자산의 공정가치에 대한 공시는 다음의 주석에 설명되어 있습니다.

- 평가기법, 유의적 추정치 및 가정 - 주석 3, 17, 33
- 금융상품(상각후원가로 계상하는 상품 포함) - 주석 33
- 공정가치측정 서열체계의 양적 공시 - 주석 33

공정가치는 측정일에 시장참여자 사이의 정상거래에서 자산을 매도하면서 수취하거나 부채를 이전하면서 지급하게 될 가격입니다. 공정가치측정은 자산을 매도하거나 부채를 이전하는 거래가 다음 중 어느 하나의 시장에서 이루어지는 것으로 가정하고 있습니다.

- 자산이나 부채의 주된 시장
- 자산이나 부채의 주된 시장이 없는 경우에는 가장 유리한 시장

연결기업은 주된 (또는 가장 유리한) 시장에 접근할 수 있어야 합니다.

자산이나 부채의 공정가치는 시장참여자가 경제적으로 최선의 행동을 한다는 가정하에 시장참여자가 자산이나 부채의 가격을 결정할 때 사용하는 가정에 근거하여 측정하고 있습니다.

비금융자산의 공정가치를 측정하는 경우에는 시장참여자가 경제적 효익을 창출하기 위하여 그 자산을 최고 최선으로 사용하거나 혹은 최고 최선으로 사용할 다른 시장참여자에게 그 자산을 매도하는 시장참여자의 능력을 고려하고 있습니다.

연결기업은 상황에 적합하며 관련된 관측가능한 투입변수의 사용을 최대화하고 관측가능하지 않은 투입변수의 사용을 최소화하면서 공정가치를 측정하는 데 충분한 자료가 이용가능한 가치평가기법을 사용하고 있습니다.

재무제표에서 공정가치로 측정되거나 공시되는 모든 자산과 부채는 공정가치 측정에유의적인 가장 낮은 수준의 투입변수에 근거하여 다음과 같은 공정가치 서열체계로 구분됩니다.

- 수준 1 - 동일한 자산이나 부채에 대한 접근가능한 활성시장의 (조정되지 않은) 공시가격
- 수준 2 - 공정가치측정에 유의적인 가장 낮은 수준의 투입변수가 직접적으로 또는 간접적으로 관측가능한 투입변수를 이용한 공정가치
- 수준 3 - 공정가치측정에 유의적인 가장 낮은 수준의 투입변수가 관측가능하지 않은 투입변수를 이용한 공정가치

재무제표에 반복적으로 공정가치로 측정되는 자산과 부채에 대하여 연결기업은 매 보고기간말 공정가치측정에 유의적인 가장 낮은 수준의 투입변수에 기초한 분류에 대한 재평가를 통해 서열체계의 수준 간의 이동이 있는지 판단합니다.

공정가치 공시 목적상 연결기업은 성격과 특성 및 위험에 근거하여 자산과 부채의 분류를 결정하고 공정가치 서열체계의 수준을 결정하고 있습니다.

(3) 외화환산

연결기업은 연결재무제표를 지배기업의 기능통화인 원화로 표시하고 있습니다. 다만 연결기업내 개별기업은 각각의 기능통화를 결정하고 이를 통해 재무제표 항목을 측정하고 있습니다.

① 거래와 잔액

연결기업의 개별기업들의 재무제표 작성에 있어서 기능통화 외의 통화로 이루어진 거래는 거래일의 환율을 적용하여 기록하고 있습니다.

화폐성 외화자산 및 부채는 보고기간말 현재의 기능통화 환율로 환산하고 있으며, 이에 따라 발생하는 환산차이는 당기손익에 반영하고 있습니다. 다만 해외사업장순투자위험회피를 위한 항목에서 발생하는 환산차이는 해당 순투자자의 처분시점까지 자본에 직접 반영하고 처분시점에 당기손익에 반영하고 있습니다. 관련 법인세효과 역시 동일하게 자본항목으로 처리하고 있습니다.

한편, 역사적원가로 측정하는 외화표시 비화폐성 항목은 최초 거래 발생일의 환율을, 공정가치로 측정하는 외화표시 비화폐성 항목은 공정가치 측정일의 환율을 적용하여 인식하고 있습니다. 비화폐성 항목의 환산에서 발생하는 손익은 해당 항목의 공정가치 변동으로 인한 손익의 인식항목과 동일하게 기타포괄손익 또는 당기손익으로 인식하고 있습니다.

해외사업장의 취득으로 발생하는 영업권과 자산·부채의 장부금액에 대한 공정가치조정액은 해외사업장의 자산·부채로 보아 마감환율로 환산하고 있습니다.

② 해외사업장의 환산

해외사업장의 자산·부채는 보고기간말 현재 환율을, 손익계산서 항목은 당해연도 평균환율을 적용하여 원화로 환산하며 이러한 환산에서 발생하는 외환차이는 자본의별도 항목으로 인식하고 있습니다. 한편 이러한 자본에 인식된 외환차이의 누계액은 해외사업장의 처분시점에 당기손익에 반영하고 있습니다.

(4) 유형자산

건설중인자산은 취득원가에서 손상차손누계액을 차감한 잔액으로, 유형자산은 취득원가에서 감가상각누계액과 손상차손누계액을 차감한 잔액으로 표시하고 있으며 이러한 원가에는 자산의 인식요건을 충족한 대체원가 및 장기건설 프로젝트의 차입원가를 포함하고 있습니다. 유형자산의 주요 부분이 주기적으로 교체될 필요가 있는 경우 연결기업은 그 부분을 개별 자산으로 인식하고 해당 내용연수동안 감가상각하고 있습니다. 또한 종합검사원가와 같이 자산의 인식요건을 충족하는 경우에는 유형자산의 장부금액에 포함되어 있으며 모든 수선 및 유지비용은 발생시점에 당기손익에 반영하고 있습니다. 유형자산의 경제적 사용이 종료된 후에 원상회복을 위하여 자산을 제거, 해체하거나, 부지를 복원하는 데 소요될 것으로 추정되는 비용이 총당부채의 인식요건을 충족하는 경우 그 지출의 현재가치를 유형자산의 취득원가에 포함하고 있습니다.

고객으로부터 이전받은 유형자산은 최초측정시 통제를 획득한 날의 공정가치로 측정하고 있습니다.

당기 및 전기의 추정 내용연수는 다음과 같습니다.

| 구 분 | 내용연수 |
|--------|------------|
| 건 물 | 30년 ~ 50년 |
| 구 축 물 | 12년 또는 25년 |
| 기계장치 | 6년 ~ 12년 |
| 차량운반구 | 6년 |
| 공구기구비품 | 6년 |
| 기타유형자산 | 6년 ~ 20년 |

유형자산은 처분하는 때 또는 사용이나 처분을 통하여 미래경제적효익이 기대되지 않을 때 제거합니다. 유형자산의 제거로 인하여 발생하는 손익은 순매각금액과 장부금액의 차이로 결정되며, 자산을 제거할 때 당기손익으로 인식합니다.

유형자산의 잔존가치, 내용연수 및 감가상각방법은 적어도 매 회계연도말에 재검토하고, 변경시 변경효과는 전진적으로 인식합니다.

(5) 현금및현금성자산

재무상태표상의 현금 및 현금성자산은 보통예금과 소액현금 및 취득당시 만기가 3개월이내 인 단기성 예금으로 구성되어 있습니다. 연결현금흐름표상의 현금 및 현금성자산은 이러한 현금 및 현금성자산에서 당좌차월을 차감한 후의 금액을 의미합니다.

(6) 재고자산

연결기업은 재고자산을 취득원가와 순실현가능가치 중 낮은 금액으로 평가하고 있습니다. 한편 재고자산 취득원가는 매입원가, 전환원가 및 재고자산을 현재 장소에 현재의 상태로 이르게 하는데 발생한 기타원가를 포함하고 있습니다. 재고자산의 단위원가는 총평균법(미착재료는 개별법)으로 결정하고 있습니다.

(7) 금융자산

금융자산은 거래당사자 일방에게 금융자산을 발생시키고 동시에 다른 거래상대방에게 금융부채나 지분상품을 발생시키는 모든 계약입니다.

① 최초인식 및 측정

연결기업은 기업회계기준서 제1039호의 적용대상인 금융자산을 당기손익인식금융자산, 대여금 및 수취채권, 만기보유금융자산, 매도가능금융자산으로 적절하게 분류하고 있습니다. 연결기업은 최초 인식시 금융자산을 분류하고 있습니다.

금융자산은 최초 인식시 공정가치로 측정하며 당기손익인식금융자산이 아닌 경우 당해 금융자산의 취득과 직접 관련되는 거래원가를 최초 인식시 공정가치에 가산하고 있습니다.

금융자산의 정형화된 매입 또는 매도는 해당 금융자산을 매입 또는 매도하기로 약정한 거래일자에 인식되고 있습니다. 정형화된 매입 또는 매도란 관련 시장규정이나 관행에 의하여 일반적으로 설정한 기간 내에 금융상품을 인도하는 계약조건에 따라 금융자산을 매입하거나 매도하는 것을 의미합니다.

② 후속측정

금융자산의 후속측정은 그 분류에 따라 아래와 같이 측정하고 있습니다.

- 당기손익인식금융자산

당기손익인식금융자산은 단기매매금융자산과 최초 인식시 당기손익인식금융자산으로 지정된 금융자산을 포함하고 있습니다. 단기간 내 매각을 목적으로 취득한 금융자산은 단기매매금융자산으로 분류하고 있으며 주계약과 분리하여 회계처리하는 내재파생상품을 포함한 모든 파생상품은 해당 파생상품이 효과적인 위험회피수단으로 지정되지 않는 한 단기매매금융자산으로 분류하고 있습니다.

당기손익인식금융자산은 재무상태표에 공정가치로 표시하고 있으며 발생하는 손익은 당기손익에 반영하고 있습니다.

- 대여금 및 수취채권

대여금 및 수취채권은 지급금액이 확정되었거나 결정가능하며 활성시장에서 가격이 공시되지 않는 비파생금융자산으로서 최초 인식후에는 유효이자율법을 사용하여 상각후원가를 측정 후 손상차손누계액을 차감하여 장부에 인식하고 있습니다. 상각후원가는 취득시의 할인이나 할증과 유효이자율의 일부분인 지급하거나 수취하는 수수료를 고려하여 계산됩니다.

유효이자율에 의한 상각은 손익계산서에 금융수익으로계상하며 손익계산서에 대여금에 대한 손상차손은 금융원가로 수취채권에 대한 손상차손은 매출원가나 기타영업비용으로 계상하고 있습니다.

- 만기보유금융자산

만기가 고정되어 있고 지급금액이 확정되었거나 결정 가능한 비파생금융자산으로 연결기업이 만기까지 보유할 적극적인 의도와 능력이 있는 경우 만기보유금융자산으로분류하고 있습니다. 최초 인식 후에는 유효이자율법을 사용한 상각후원가로 측정하고 있습니다.

- 매도가능금융자산

매도가능항목으로 지정되거나 당기손익인식금융자산, 만기보유금융자산 또는 대여금및수취채권으로 분류되지 않은 비파생금융자산은 매도가능금융자산으로 분류하고 있습니다. 최초 인식 후에는 공정가치로 측정하며 공정가치의 변동은 기타포괄손익으로 인식하고 있습니다. 다만, 활성시장에서 공시되는 시장가격이 없고, 공정가치를 신뢰성 있게 측정할 수 없는 지분상품 등은 원가로 측정하고 있습니다.

- 금융자산의 제거

금융자산의 현금흐름에 대한 계약상 권리가 소멸하거나, 금융자산의 현금흐름에 대한 권리를 양도하고 금융자산의 소유에 따른 위험과 보상의 대부분을 이전할 때 금융자산을 제거하고 있습니다. 만약, 금융자산의 소유에 따른 위험과 보상의 대부분을 보유하지도 않고 이전하지도 아니한 경우, 연결기업이 금융자산을 통제하고 있지도 않다면 금융자산을 제거하고, 금융자산을 계속 통제하고 있다면 그 양도자산에 대하여 지속적으로 관여하는 정도까지 계속하여 인식하고, 관련 부채를 함께 인식하고 있습니다.

만약, 금융자산의 현금흐름에 대한 권리를 양도하였으나 금융자산의 소유에 따른 위험과 보상을 대부분 연결기업이 보유하고 있는 경우에는 당해 금융자산을 계속 인식하고,수취한 매각금액은 부채로 인식하고 있습니다.

③ 금융자산의 손상

금융자산의 손상에 대한 추가적인 공시는 주식 3(중요한 회계적 판단, 추정 및 가정),주식 8(매출채권 및 선급비용)에서 제공하고 있습니다.

연결기업은 금융자산 또는 금융자산의 집합의 손상 발생에 대한 객관적인 증거가 있는지를 매 보고기간말에 평가하고 있습니다. 최초인식 후 하나 이상의 사건(이하 '손상사건')이 발생한 결과 손상되었다는 객관적인 증거가 있으며 그 손상사건이 신뢰성있게 추정할 수 있는 금융자산 또는 금융자산 집합의 추정미래현금흐름에 영향을 미친 경우에만 당해 금융자산 또는 금융자산의 집합은 손상된 것입니다. 손상되었다는 객관적인 증거에는 다음의 손상사건에 대한 관측가능한 자료가 포함됩니다.

- 금융자산의 발행자나 지급의무자의 유의적인 재무적 어려움
- 이자지급이나 원금상환의 불이행이나 지연과 같은 계약 위반
- 차입자의 파산이나 기타 재무구조조정의 가능성이 높은 상태가 됨
- 금융자산의 집합에 포함된 자산에 대한 채무불이행과 상관관계가 있는 국가나 지역의 경제상황 변화 등과 같이 최초인식 후 추정미래현금흐름에 측정가능한 감소가 있다는 것을 시사하는 관측가능한 자료

- 상각후원가를 장부금액으로 하는 금융자산

연결기업은 상각후원가를 장부금액으로 하는 금융자산에 대하여 개별적으로 유의적인 금융자산의 경우 우선적으로 손상발생의 객관적인 증거가 있는지를 개별적으로 검토하며 개별적으로 유의적이지 않은 금융자산의 경우 개별적으로 또는 집합적으로 검토하고 있습니다. 개별적으로 검토한 금융자산에 손상발생의 객관적인 증거가 없다면 그 금융자산의 유의성에 관계없이 유사한 신용위험의 특성을 가진 금융자산의 집합에 포함하여 집합적으로 손상여부를 검토합니다. 개별적으로 손상검토를 하여 손상차손을 인식하거나 기존 손상차손을 계속 인식하는 경우 해당 자산은 집합적인 손상검토에 포함하지 않습니다.

손상이 발생하였다는 객관적 증거가 있는 경우, 손상차손은 당해 자산의 장부금액과 최초의 유효이자율(최초인식시점에 계산된 유효이자율)로 할인한 추정미래현금흐름의 현재가치의 차이로 측정합니다. 이 경우 아직 발생하지 아니한 미래의 대손은 미래예상현금흐름에 포함하지 않습니다.

자산의 장부금액은 총당금 계정을 사용하여 차감표시하고 손상차손은 당기손익으로 인식하고 있습니다. 금융자산이나 유사한 금융자산의 집합이 손상차손으로 감액되면 그 후의 이자수익은 손상차손을 측정할 목적으로 미래현금흐름을 할인하는 데 사용한 이자율을 사용하여 인식하고 있습니다. 대여금 및 수취채권과 이와 관련된 총당금은 미래에 회복가능성이 없는 경우 장부에서 제거하고 있습니다. 후속기간 중 손상차손의 금액이 감소 또는 증가하고 그 감소 또는 증가가 손상을 인식한 후에 발생한 사건과 객관적으로 관련된 경우에는 이미 인식한 손상차손금액을 손상총당금을 조정함으로써 환입 또는 추가인식하고 있습니다. 상각된 대여금 및 수취채권 등이 회수되는 경우에는 금융원가를 차감처리하고 있습니다.

- 매도가능금융자산

연결기업은 매도가능금융자산에 대하여 손상 발생에 대한 객관적인 증거가 있는지를 매 보고기간말에 평가하고 있습니다.

매도가능금융자산으로 분류하는 지분상품의 경우 공정가치가 원가 이하로 유의적으로 또는 지속적으로 하락하는 경우는 손상이 발생하였다는 객관적인 증거가 됩니다. 공정가치 감소를 기타포괄손익으로 인식하는 매도가능금융자산에 대하여 손상발생의 객관적인 증거가 있는 경우 기타포괄손익으로 인식한 누적손실은 이전 기간에 이미 당기손익으로 인식한 당해 금융자산의 손상차손을 차감한 금액을 기타포괄손익에서 당기손익으로 재분류하고 있습니다. 매도가능지분상품에 대하여 당기손익으로 인식한 손상차손은 당기손익으로 환입하지 아니하며 손상인식 후 공정가치 증가금액은 기타포괄손익으로 인식하고 있습니다.

매도가능금융자산으로 분류하는 채무상품의 경우 손상은 상각후원가를 장부금액으로 하는 금융자산과 동일한 기준으로 평가되고 있습니다. 다만 손상으로 인식된 금액은 공정가치가 취득원가에 미달하는 금액에서 이전 기간에 이미 당기손익으로 인식한 당해 금융자산의 손상차손을 차감한 금액입니다.

그 후의 이자수익은 손상차손을 측정할 목적으로 미래현금흐름을 할인하는 데 사용한 이자율을 사용하여 인식하고 있습니다. 후속기간에 매도가능채무상품의 공정가치가 증가하고 그 증가가 손상차손을 인식한 후에 발생한 사건과 객관적으로 관련된 경우에는 환입하여 당기손익으로 인식하고 있습니다.

(8) 금융부채

① 최초인식 및 측정

기업회계기준서 제1039호의 범위에 해당되는 금융부채는 최초인식시 당기손익인식금융부채, 차입금 또는 효과적인 위험회피수단으로 지정된 파생상품으로 분류되고 있습니다.

금융부채는 최초인식시 공정가치로 측정하며 차입금의 경우 관련된 거래원가를 공정가치에서 차감하고 있습니다.

연결기업의 주요 금융부채는 매입채무, 미지급금이 있습니다.

② 후속측정

금융부채의 후속측정은 금융부채의 분류에 따라 상이합니다.

- 당기손익인식금융부채

당기손익인식금융부채는 단기매매금융부채와 최초인식시 당기손익인식금융부채로 지정한 금융부채를 포함하고 있습니다.

단기간 내에 매각할 목적으로 취득하는 금융부채나 내재파생상품을 포함한 파생상품이 기업회계기준서 제1039호에 의한 효과적인 위험회피수단으로 지정되지 않은 경우에는 단기매매금융부채로 분류하고 있으며 단기매매금융부채의 평가손익은 당기손익에 반영됩니다. 연결기업은 최초인식시 당기손익인식금융부채로 지정한 금융부채는 보유하고 있지 않습니다.

- 이자부차입금

최초인식후 이자부차입금은 유효이자율법을 이용한 상각후원가로 측정되며 관련 평가손익은 차입금이 제거되는 시점 또는 유효이자율법에 의한 상각절차를 통하여 당기손익에 반영하고 있습니다.

상각후원가는 취득시의 할인이나 할증과 유효이자율의 일부인 지급되거나 수취된 수수료를 고려하여 계상됩니다. 유효이자율에 의한 상각은 손익계산서에 금융원가로 계상하고 있습니다.

- 제거

금융부채는 그 계약상 의무가 이행되거나 취소되거나 만료된 경우 제거됩니다. 기존 금융부채가 동일 대여자로부터의 다른 계약조건의 다른 금융부채로 대체되거나 기존금융부채의 계약조건이 실질적으로 변경되는 경우, 이러한 대체 또는 변경은 기존 부채의 제거 및 신규 부채의 인식으로 처리되며 장부금액과 지급한 대가의 차이는 당기손익에 반영됩니다.

(9) 금융자산·금융부채의 상계

인식한 자산과 부채에 대해 법적으로 집행가능한 상계권리를 현재 보유하고 있고 순액으로 결제하거나, 자산을 회수하는 동시에 부채를 결제할 의도를 가지고 있는 경우에는 금융자산과 금융부채를 상계하고 재무상태표에 순액으로 표시하고 있습니다.

(10) 자기주식

연결기업은 자기주식을 자본에서 차감하여 회계처리하고 있습니다. 자기주식의 취득, 매각, 발행 또는 취소에 따른 손익은 손익계산서에 반영하지 않으며 장부금액과 처분대가의 차이는 기타자본잉여금으로 회계처리하고 있습니다.

(11) 무형자산

연결기업은 개별적으로 취득한 무형자산은 취득원가로 계상하고 사업결합으로 취득하는 무형자산은 매수시점의 공정가치로 계상하며 최초취득 이후 상각누계액과 손상차손누계액을 직접 차감하여 표시하고 있습니다. 한편 개발비를 제외한 내부적으로 창출된 무형자산은 발생시점에 비용항목으로 하여 당기손익에 반영하고 있습니다.

무형자산은 유한한 내용연수를 가진 무형자산과 비한정 내용연수를 가진 무형자산으로 구분되는 바 유한한 내용연수를 가진 무형자산은 해당 내용연수에 걸쳐 상각하고 손상징후가 파악되는 경우 손상여부를 검토하고 있습니다. 또한 내용연수와 상각방법은 매 회계연도말에 그 적정성을 검토하고 있으며 예상 사용기간의 변경이나 경제적효익의 소비형태 변화 등으로 인하여 변경이 필요한 경우에는 추정의 변경으로 회계처리하고 있습니다. 무형자산상각비는 해당 무형자산의 기능과 일관된 비용항목으로 하여 당기손익에 반영하고 있습니다.

한편 비한정 내용연수를 가진 무형자산은 상각하지 아니하되 매년 개별적으로 또는 현금창출단위에 포함하여 손상검사를 수행하고 있습니다. 또한 매년 해당 무형자산에 대하여 비한정 내용연수를 적용하는 것이 적절한지를 검토하고 적절하지 않은 경우 전진적인 방법으로 유한한 내용연수로 변경하고 있습니다.

연결기업은 무형자산 제거시 순매각금액과 장부금액의 차이로 인한 손익은 제거시점의 당기손익에 반영하고 있습니다.

연결기업의 무형자산 관련 회계정책을 요약하면 다음과 같습니다.

| 구분 | 내용연수 |
|---------|-----------|
| 산업재산권 | 5년 ~ 10년 |
| 시설이용권 | 5년 또는 비한정 |
| 기타의무형자산 | 6년 |

(12) 정부보조금

정부보조금은 보조금의 수취와 부수되는 조건의 이행에 대한 합리적인 확신이 있는 경우에 인식하고 있습니다. 수익관련보조금은 보조금으로 보전하려 하는 관련원가와대응시키기 위해 필요한 기간에 걸쳐 체계적인 기준에 따라 보조금을 수익으로 인식하며 자산관련보조금은 이연 수익으로 인식하여 관련 자산의 내용연수동안 매년 동일한 금액을 수익으로 인식하고 있습니다.

연결기업은 비화폐성자산을 보조금으로 수취한 경우 자산과 보조금을 명목금액으로 기록하고 관련자산의 추정내용연수에 걸쳐 정액으로 손익계산서에 수익으로 인식하고 있습니다. 시장이자율보다 낮은 이자율의 대여금 혹은 유사한 지원을 제공받은 경우 낮은 이자율로 인한 효익은 추가적인 정부보조금으로 인식하고 있습니다.

(13) 비금융자산의 손상

연결기업은 매 보고기간말에 자산의 손상을 시사하는 징후가 존재하는지 검토하고 있습니다. 그러한 징후가 존재하는 경우 또는 매년 자산에 대한 손상검사가 요구되는 경우 연결기업은 자산의 회수가능액을 추정하고 있습니다. 자산의 회수가능액은 자산 또는 현금창출단위의 순공정가치와 사용가치 중 큰 금액이며 개별자산별로 결정하나 해당 개별자산의 현금유입이

다른 자산이나 자산집단의 현금유입과 거의 독립적으로 창출되지 않는 경우 해당 개별자산이 속한 현금창출단위별로 결정됩니다. 자산의 장부금액이 회수가능액을 초과하는 경우 자산은 손상된 것으로 보며 자산의 장부금액을 회수가능액으로 감소시키게 됩니다.

사용가치는 해당 자산의 기대 미래현금흐름의 추정치를 화폐의 시간가치와 해당 자산의 위험에 대한 시장의 평가를 반영한 세전할인율로 할인한 현재가치로 평가하고 있습니다. 순공정가치는 최근거래가격을 고려하고 있습니다. 그러한 거래가 식별되지 않는 경우 적절한 평가모형을 사용하여 결정하고 있습니다. 이러한 계산에는 평가배수, 상장주식의 시가 또는 기타 공정가치 지표를 이용하고 있습니다.

연결기업은 개별자산이 배부된 각각의 현금흐름창출단위에 대하여 작성된 구체적인 재무예산/예측을 기초로 손상금액을 계산하고 있습니다. 재무예산/예측은 일반적으로 5년 간의 기간을 다루며 더 긴 기간에 대해서는 장기성장률을 계산하여 5년 이후의 기간에 적용하고 있습니다.

손상차손은 손상된 자산의 기능과 일관된 비용항목으로 하여 당기손익에 반영하고 있습니다. 다만 재평가모형을 적용하는 자산으로서 이전에 인식한 재평가잉여금이 있는 경우에는 이전 재평가금액을 한도로 재평가잉여금과 상계하고 있습니다.

영업권을 제외한 자산에 대하여 매 보고기간말에 과거에 인식한 자산의 손상차손이 더 이상 존재하지 않거나 또는 감소하였다는 것을 시사하는 징후가 있는지 여부를 평가하며 그러한 징후가 있는 경우 회수가능액을 추정하고 있습니다. 과거에 인식한 영업권을 제외한 자산의 손상차손은 직전 손상차손의 인식시점 이후 해당 자산의 회수가능액을 결정하는데 사용된 추정치에 변화가 있는 경우에 한하여 손상차손을 인식하지 않았을 경우의 자산의 장부금액의 상각 후 잔액을 한도로 장부금액을 회수가능액으로 증가시키고 이러한 손상차손환입은 당기손익에 반영하고 있습니다.

다음의 자산에 대하여는 자산손상검사에 있어 추가적인 기준이 적용되고 있습니다.

- 무형자산

연결기업은 비한정 내용연수를 가진 무형자산에 대하여 매년 12월 31일과 손상징후가 발생하였을 때 개별 자산별 또는 현금창출단위별로 손상검사를 수행하고 있습니다.

(14) 퇴직급여

확정급여제도의 급여원가는 예측단위적립방식을 이용하여 각각의 제도에 대해 결정됩니다. 보험수리적손익, 순이자에 포함된 금액을 제외한 사외적립자산의 수익 및 순이자에 포함된 금액을 제외한 자산인식상한효과의 변동으로 구성된 재측정요소는 발생 즉시 기타포괄손익으로 인식하고 있으며 후속적으로 당기손익으로 재분류하지 아니하고 있습니다.

과거근무원가는 다음 중 이른 날에 비용으로 인식하고 있습니다.

- 제도의 개정이나 축소가 발생할 때
- 관련되는 구조조정원가나 해고급여를 인식할 때

순이자는 순확정급여부채(자산)에 할인율을 곱하여 결정하고 있습니다. 연결기업은 근무원가와 순확정급여부채의 순이자를 매출원가 및 판매비와관리비의 항목으로 당기손익으로 인식하고 있습니다.

연결기업은 종업원을 위해 확정기여형 퇴직연금제도를 운영하고 있습니다. 연결기업의 의무는 별개의 기금에 고정 기여금을 납부하는 것이며, 종업원이 향후 지급받을 퇴직급여액은 기금 등에 납부한 기여금과 그 기여금에서 발생하는 투자수익에 따라 결정됩니다.

(15) 총당부채

연결기업은 과거사건의 결과로 현재 의무(법적 의무 또는 의제 의무)가 존재하고 당해 의무를 이행하기 위하여 경제적 효익을 갖는 자원이 유출될 가능성이 높으며 당해 의무의 이행에 소요되는 금액을 신뢰성 있게 추정할 수 있는 경우에 총당부채를 인식하고 있습니다. 총당부채를 결제하기 위하여 필요한 지출액의 일부 또는 전부를 제3자가 변제할 것이 예상되는 경우 연결기업이 의무를 이행한다면 변제를 받을 것이 거의 확실하게 되는 때에 한하여 변제 금액을 인식하고 별도의 자산으로 회계처리하고 있습니다. 총당부채와 관련하여 포괄손익계산서에 인식되는 비용은 제3자의 변제와 관련하여 인식한 금액과 상계하여 표시하고 있습니다.

(16) 수익인식

연결기업은 회수 시기와 관계없이 경제적 효익의 유입 가능성이 높고 신뢰성 있게 측정될 수 있는 경우에 수익을 인식하고 있으며, 받았거나 받을 대가의 공정가치에서 계약상 지급조건을 고려하고 세금과 관세 등을 차감하여 수익을 측정하고 있습니다. 연결기업은 모든 수익 약정에서 주된 책임을 지며 가격결정권을 갖고 있으며 재고 및 신용 위험에 노출되어 있으므로 모든 매출계약에 대하여 연결기업이 본인으로서 역할을 하고 있다고 판단하고 있습니다.

연결기업은 다음의 인식 기준을 충족하는 경우에 수익을 인식하고 있습니다.

① 재화의 판매

재화의 판매로 인한 수익은 재화의 소유에 따른 유의적인 위험과 보상이 구매자에게 이전되는 시점 즉, 일반적으로 재화의 인도시점에 인식하고 있습니다.

② 이자수익

상각후원가로 측정되는 모든 금융상품 및 매도가능금융자산에서 발생하는 이자의 경우 유효 이자율법에 의하여 이자수익 또는 이자비용을 인식하고 있습니다. 유효이자율은 금융상품의 기대존속기간이나 적절하다면 더 짧은 기간에 예상되는 미래 현금유출과 유입의 현재가치를 금융자산 또는 금융부채의 순장부금액과 정확히 일치시키는 이자율입니다. 이자수익은 손익계산서상 금융수익에 포함되어 있습니다.

③ 배당금수익

연결기업이 배당금을 지급받을 권리가 확정되는 시점에 수익을 인식하고 있습니다.

(17) 법인세비용

① 당기법인세

당기 및 과거기간의 당기법인세부채(자산)는 보고기간말까지 제정되었거나 실질적으로 제정된 세율(및 세법)을 사용하여 과세당국에 납부할(과세당국으로부터 환급받을)것으로 예상되는 금액으로 측정하고 있습니다.

자본에 직접 반영되는 항목과 관련된 당기 법인세는 자본에 반영되며 손익계산서에 반영되지 않고 있습니다. 경영진은 주기적으로 관련 세법 규정의 해석과 관련해서 법인세 환급액에

대한 회수가능성을 평가하여 필요한 경우 총당금을 설정하고 있습니다.

② 이연법인세

연결기업은 자산 및 부채의 재무보고 목적상 장부금액과 세무기준액의 차이인 일시적차이에 대하여 이연법인세자산과 이연법인세부채를 인식하고 있습니다.

연결기업은 다음의 경우를 제외하고 모든 가산할 일시적차이에 대하여 이연법인세부채를 인식하고 있습니다.

- 영업권을 최초로 인식할 때 이연법인세부채가 발생하는 경우
- 자산 또는 부채를 최초로 인식하는 거래로서 사업결합거래가 아니고 거래 당시 회 계이익이나 과세소득에 영향을 미치지 아니하는 거래에서 이연법인세부채가 발생 하는 경우
- 종속기업, 관계기업 및 조인트벤처에 대한 투자지분과 관련한 가산할 일시적차이 로서 동 일시적차이의 소멸시점을 통제할 수 있고 예측가능한 미래에 일시적차이 가 소멸하지 않을 가능성이 높은 경우

또한 다음의 경우를 제외하고는 차감할 일시적차이, 미사용 세액공제와 세무상결손금이 사용될 수 있는 과세소득의 발생가능성이 높은 경우 이연법인세자산을 인식하고 있습니다.

- 자산 또는 부채를 최초로 인식하는 거래로서 사업결합거래가 아니고 거래 당시 회 계이익이나 과세소득에 영향을 미치지 아니하는 거래에서 이연법인세자산이 발생 하는 경우
- 종속기업, 관계기업 및 조인트벤처에 대한 투자지분과 관련한 차감할 일시적차이 로서 동 일시적차이가 예측가능한 미래에 소멸할 가능성이 높지 않거나 동 일시적 차이가 사용될 수 있는 과세소득이 발생할 가능성이 높지 않은 경우

이연법인세자산의 장부금액은 매 보고기간말에 검토하며 이연법인세자산의 일부 또는 전부에 대한 혜택이 사용되기에 충분한 과세소득이 발생할 가능성이 더 이상 높지않다면 이연법인세자산의 장부금액을 감액시키고 있습니다. 또한 매 보고기간말마다 인식되지 않은 이연법인세자산에 대하여 재검토하여, 미래 과세소득에 의해 이연법인세자산이 회수될 가능성이 높아진 범위까지 과거 인식되지 않은 이연법인세자산을 인식하고 있습니다.

이연법인세자산 및 부채는 보고기간말까지 제정되었거나 실질적으로 제정된 세율(및세법)에 근거하여 당해 자산이 실현되거나 부채가 결제될 회계기간에 적용될 것으로 기대되는 세율을 사용하여 측정하고 있습니다.

당기손익 이외로 인식되는 항목과 관련된 당기법인세와 이연법인세는 당기손익 이외의 항목으로 인식하고 있습니다. 이연법인세 항목은 해당 거래에 따라서 기타포괄손익으로 인식하거나 자본에 직접 반영하고 있습니다.

사업결합의 일부로 취득한 세무상 효익이 그 시점에 별도의 인식기준을 충족하지 못하였으나 취득일에 존재하는 사실과 상황에 대한 새로운 정보의 결과 측정기간 동안 인식된 경우에는 해당 이연법인세효익을 인식하고 있습니다. 인식된 취득 이연법인세효익은 취득과 관련된 영업권의 장부금액을 감소시키는데 적용되며 영업권의 장부금액이 영(0)인 경우에는 남아 있는 이연법인세효익을 당기손익으로 인식하고 있습니다.

연결기업은 당기법인세자산과 당기법인세부채를 상계할 수 있는 법적으로 집행가능한 권리를 가지고 있고 과세대상기업이 동일한 경우 혹은 과세대상기업은 다르지만 당기법인세부채와 자산을 순액으로 결제할 의도가 있거나, 유의적인 금액의 이연법인세부채가 결제되거나

이연법인세자산이 회수될 미래의 각 회계기간마다 자산을 실현하는 동시에 부채를 결제할 의도가 있는 경우에 이연법인세자산과 이연법인세부채가 동일한 과세당국과 관련이 있는 경우에만 이연법인세자산과 이연법인세부채를 상계하여 표시하고 있습니다.

(18) 리스

연결기업은 약정일에 약정이 리스이거나 약정에 리스가 포함되어 있는지를 결정하기 위하여 약정의 실질에 근거하여 i) 특정자산을 사용해야만 약정을 이행할 수 있는지 ii) 약정에 따라 그 자산의 사용권이 이전되는지를 검토하고 있습니다.

- 리스이용자로서의 회계처리

리스는 리스약정일을 기준으로 금융리스 또는 운용리스로 분류하고 있습니다. 리스자산의 소유에 따른 위험과 보상의 대부분이 연결기업에 이전되는 금융리스의 경우 리스약정일에 측정된 최소리스료의 현재가치와 리스자산의 공정가치 중 작은 금액을 리스기간개시일에 금융리스자산과 금융리스부채로 각각 인식하고 있습니다. 매기 지급되는 최소리스료는 금융원가와 리스부채의 상환액으로 구분되며 금융원가는 매기 부채의 잔액에 대하여 일정한 기간 이자율이 산출되도록 리스기간의 각 회계기간에 배분하고 있습니다.

리스자산은 자산의 내용연수에 걸쳐 감가상각하고 있습니다. 다만 리스기간 종료시점까지 리스자산의 소유권을 획득할 것이 확실하지 않을 경우 연결기업은 리스자산을 내용연수와 리스기간 중 짧은 기간에 걸쳐 감가상각하고 있습니다.

운용리스는 금융리스 이외의 리스로, 운용리스에서 리스료는 리스기간에 걸쳐 정액기준으로 손익계산서에 비용으로 인식하고 있습니다.

(19) 제·개정된 기준서의 적용

연결기업은 당기부터 시행되는 다음 기업회계기준서의 제·개정내용을 최초로 적용하였습니다. 제·개정된 기준서의 내용 및 영향은 다음과 같습니다.

① 기업회계기준서 제1007호 '현금흐름표' (개정) - 공시개선

개정사항은 기업의 현금흐름 및 비현금 변동에서 발생하는 변동(외환차손익 등)을 포함한 재무활동으로 인한 부채의 변동에 대해 공시를 요구하고 있습니다. 동 개정사항은 연결기업은 당기와 전기의 정보에 대해 주석 32.(5)에 공시하였습니다.

② 기업회계기준서 제1012호 '법인세' (개정) - 미실현손실에 대한 이연법인세자산 인식
개정사항은 차감할 일시적 차이의 소멸 시 차감될 과세소득의 원천에 세법상 제약이 있는지를 고려할 필요가 있음을 명확히 하였습니다. 또한, 개정 기준서는 미래 과세소득을 어떻게 추정하는가에 대한 지침을 제공하고 일부 자산에 대하여 장부금액을 초과하는 금액이 과세소득에 포함될 수 있는 상황을 기술하고 있습니다. 연결기업은 차감할 일시적 차이 또는 개정사항에 해당하는 자산이 없으므로, 동 개정사항이 연결기업의 재무제표에 미치는 영향은 없습니다.

③ 2014 - 2016 연차개선

기업회계기준서 제1112호 '타 기업에 대한 지분의 공시' (개정) - 공시규정의 범위 구분
개정 기준서는 종속기업, 공동기업 또는 관계기업에 대한 기업의 지분(또는 공동기업이나 관계기업에 대한 기업의 지분 중 일부)이 매각예정으로 분류(또는 매각예정으로 분류된 처분자산집단에 포함)되더라도, 기준서 제1112호 문단 B10-B16을 제외한 기준서 제1112호의 다른 공시규정은 적용하여 공시하여야 함을 명확히 하였습니다. 동 개정사항이 연결기업의 재무제표에 미치는 영향은 없습니다.

3. 중요한 회계적 판단, 추정 및 가정

연결기업의 경영자는 재무제표 작성시 보고기간말 현재 수익, 비용, 자산 및 부채에 대한 보고금액과 우발부채에 대한 주석공시사항에 영향을 미칠 수 있는 판단, 추정 및 가정을 하여야 합니다. 그러나 이러한 추정 및 가정의 불확실성은 향후 영향을 받을 자산 및 부채의 장부금액에 중요한 조정을 유발할 수 있습니다.

연결기업이 노출된 위험 및 불확실성에 대한 기타 공시사항으로 재무위험관리의 목적 및 정책(주석 32), 민감도 분석(주석 17, 32)이 있습니다.

다음 회계연도 내에 자산과 부채의 장부금액에 중요한 조정을 유발할 수 있는 중요한위험을 내포한 보고기간말 현재의 미래에 대한 중요한 가정 및 추정의 불확실성에 대한 기타 주요 원천은 다음과 같습니다.

(1) 비금융자산의 손상

연결기업은 매 보고일에 모든 비금융자산에 대하여 손상징후의 존재 여부를 평가하고 있습니다. 비한정 내용연수의 무형자산에 대해서는 매년 또는 손상징후가 있는 경우에 손상검사를 수행하며 기타 비금융자산에 대해서는 장부금액이 회수가능하지 않을 것이라는 징후가 있을 때 손상검사를 수행합니다. 사용가치를 계산하기 위하여 경영자는 해당 자산이나 현금 창출단위로부터 발생하는 미래기대현금흐름을 추정하고 동 미래기대현금흐름의 현재가치를 계산하기 위한 적절한 할인율을 선택하여야 합니다.

(2) 퇴직급여제도

확정급여채무의 현재가치는 보험수리적 평가방법을 통해 결정됩니다. 보험수리적 평가방법의 적용을 위해서는 다양한 가정을 세우는 것이 필요하며, 이러한 가정의 설정은 할인율, 미래임금 상승률 및 사망률의 결정 등을 포함합니다. 평가방법의 복잡성과 기본 가정 및 장기적인 성격으로 인해 확정급여채무는 이러한 가정들에 따라 민감하게 변동됩니다. 모든 가정은 매 보고기간종료일마다 검토됩니다.

(3) 금융상품의 공정가치

활성시장이 없는 금융상품의 공정가치는 현금흐름할인법을 포함한 평가기법을 적용하여 산정하였습니다. 이러한 평가기법에 사용된 입력요소에 관측가능한 시장의 정보를 이용할 수 없는 경우, 공정가치의 산정에 상당한 추정이 요구됩니다. 이러한 판단에는 유동성위험, 신용위험, 변동성 등에 대한 입력변수의 고려가 포함됩니다. 이러한 요소들에 대한 변화는 금융상품의 공정가치에 영향을 줄 수 있습니다.

※ 상세한 주석사항은 3월 7일 전자공시시스템(<http://dart.fss.or.kr>)에 공시한 당사의 연결 감사보고서를 참조하시기 바랍니다.

2. 재무제표

- 대차대조표(재무상태표)

<대차대조표(재무상태표)>

제 52 기 2017년 12월 31일 현재

제 51 기 2016년 12월 31일 현재

주식회사 빙그레

(단위: 원)

| 과목 | 제 52(당) 기 | 제 51(전) 기 |
|----------|-----------------|-----------------|
| 자 산 | | |
| 유동자산 | 355,056,895,467 | 340,884,761,728 |
| 현금및현금성자산 | 17,337,878,890 | 15,813,524,821 |
| 단기금융자산 | 203,489,256,205 | 195,568,553,684 |
| 매출채권 | 72,937,776,202 | 68,956,662,535 |
| 미수금 | 1,131,837,458 | 650,595,480 |
| 미수수익 | 1,059,591,527 | 943,840,232 |
| 선급금 | 126,092,000 | 48,522,362 |
| 선급비용 | 20,890,629,215 | 25,327,646,269 |
| 재고자산 | 38,083,833,970 | 33,575,416,345 |
| 비유동자산 | 277,172,412,234 | 281,233,247,635 |
| 장기금융자산 | 25,040,451,884 | 27,163,155,744 |
| 종속기업투자 | 3,878,084,000 | 3,878,084,000 |
| 유형자산 | 220,686,032,804 | 226,285,225,870 |
| 무형자산 | 5,385,271,097 | 2,642,645,918 |
| 보증금 | 18,778,593,852 | 19,370,820,209 |
| 장기선급금 | 1,683,114,585 | 1,344,024,417 |
| 장기선급비용 | 375,893,439 | 549,291,477 |
| 이연법인세자산 | 1,344,970,573 | - |
| 자 산 총 계 | 632,229,307,701 | 622,118,009,363 |
| 부 채 | | |
| 유동부채 | 93,174,725,619 | 82,981,078,597 |
| 매입채무 | 50,789,847,460 | 40,870,073,346 |
| 미지급금 | 20,115,227,938 | 19,421,776,490 |
| 미지급비용 | 5,985,318,524 | 9,576,410,053 |
| 미지급법인세 | 4,956,442,007 | 5,953,014,344 |
| 미지급배당금 | 2,400,040 | 2,398,120 |
| 기타유동부채 | 11,325,489,650 | 7,157,406,244 |
| 비유동부채 | 12,953,310,577 | 18,910,033,558 |
| 퇴직급여부채 | 3,788,801,040 | 6,689,537,466 |

| | | |
|---------------|------------------|------------------|
| 장기수입보증금 | 5,886,155,757 | 5,759,138,957 |
| 장기미지급비용 | 3,248,353,780 | 3,516,703,903 |
| 이연법인세부채 | - | 2,914,653,232 |
| 기타비유동부채 | 30,000,000 | 30,000,000 |
| 부 채 총 계 | 106,128,036,196 | 101,891,112,155 |
| 자 본 | | |
| 자본금 | 49,756,205,000 | 49,756,205,000 |
| 자본잉여금 | 64,768,908,197 | 64,768,908,197 |
| 기타자본항목 | (22,482,303,960) | (22,482,303,960) |
| 기타포괄손익누계액 | 2,976,948,357 | 13,057,444,482 |
| 적립금 | 401,814,575,965 | 383,370,575,965 |
| 이익잉여금 | 29,266,937,946 | 31,756,067,524 |
| 자 본 총 계 | 526,101,271,505 | 520,226,897,208 |
| 부 채 및 자 본 총 계 | 632,229,307,701 | 622,118,009,363 |

- 손익계산서(포괄손익계산서)

<손익계산서(포괄손익계산서)>

제 52 기 2017년 1월 1일부터 2017년 12월 31일까지

제 51 기 2016년 1월 1일부터 2016년 12월 31일까지

주식회사 빙그레

(단위: 원)

| 과 목 | 제 52(당) 기 | 제 51(전) 기 |
|----------------------------|-------------------|-------------------|
| 매출액 | 841,320,053,718 | 804,139,944,761 |
| 매출원가 | (603,632,871,771) | (561,290,382,596) |
| 매출총이익 | 237,687,181,947 | 242,849,562,165 |
| 판매비와관리비 | (206,736,611,521) | (207,232,708,790) |
| 영업이익 | 30,950,570,426 | 35,616,853,375 |
| 금융수익 | 15,581,052,294 | 5,066,383,745 |
| 금융비용 | (502,279,595) | (687,333,666) |
| 기타영업외수익 | 1,330,977,205 | 1,007,677,192 |
| 기타영업외비용 | (2,482,372,970) | (5,435,560,121) |
| 법인세비용차감전순이익 | 44,877,947,360 | 35,568,020,525 |
| 법인세비용 | (17,004,874,675) | (8,028,097,239) |
| 당기순이익 | 27,873,072,685 | 27,539,923,286 |
| 법인세효과차감후기타포괄손익 | (10,946,447,138) | (13,156,719,751) |
| 후속적으로 당기손익으로 재분류되지 않는 항목 : | | |
| 확정급여제도의 재측정요소 | (865,951,013) | 1,615,549,046 |
| 후속적으로 당기손익으로 재분류되는 항목 : | | |
| 매도가능금융자산평가손익 | (10,080,496,125) | (14,772,268,797) |
| 총포괄손익 | 16,926,625,547 | 14,383,203,535 |
| 주당이익 | | |
| 기본주당이익 | 3,152 | 3,115 |
| 희석주당이익 | 3,152 | 3,115 |

- 자본변동표

<자본변동표>

제 52 기 2017년 1월 1일부터 2017년 12월 31일까지

제 51 기 2016년 1월 1일부터 2016년 12월 31일까지

주식회사 빙그레

(단위: 원)

| 과 목 | 자본금 | 자본잉여금 | 기타자본항목 | 기타포괄손익 누계액 | 적립금 | 이익잉여금 | 총 계 |
|-------------------------|----------------|----------------|------------------|------------------|-----------------|------------------|------------------|
| 2016.1.1 (전기초) | 49,756,205,000 | 64,768,908,197 | (22,482,303,960) | 27,829,713,279 | 369,594,575,965 | 27,428,846,442 | 516,895,944,923 |
| 총포괄손익: | | | | | | | |
| 당기순이익 | - | - | - | - | - | 27,539,923,286 | 27,539,923,286 |
| 기타포괄손익: | | | | | | | |
| 매도가능금융자산평가손익 | - | - | - | (14,772,268,797) | - | - | (14,772,268,797) |
| 확정급여제도의 재측정요소 | - | - | - | - | - | 1,615,549,046 | 1,615,549,046 |
| 기타포괄손익 소계 | - | - | - | (14,772,268,797) | - | 1,615,549,046 | (13,156,719,751) |
| 총포괄손익 | - | - | - | (14,772,268,797) | - | 29,155,472,332 | 14,383,203,535 |
| 자본에 직접 반영된 소유주와의 거래 등: | | | | | | | |
| 연차배당금의 지급 | - | - | - | - | - | (11,052,251,250) | (11,052,251,250) |
| 적립금의 이입 | - | - | - | - | (3,334,000,000) | 3,334,000,000 | - |
| 적립금의 전입 | - | - | - | - | 17,110,000,000 | (17,110,000,000) | - |
| 자본에 직접 반영된 소유주와의 거래 등 계 | - | - | - | - | 13,776,000,000 | (24,828,251,250) | (11,052,251,250) |
| 2016.12.31 (전기말) | 49,756,205,000 | 64,768,908,197 | (22,482,303,960) | 13,057,444,482 | 383,370,575,965 | 31,756,067,524 | 520,226,897,208 |
| 2017.1.1 (당기초) | 49,756,205,000 | 64,768,908,197 | (22,482,303,960) | 13,057,444,482 | 383,370,575,965 | 31,756,067,524 | 520,226,897,208 |
| 총포괄손익: | | | | | | | |
| 당기순이익 | - | - | - | - | - | 27,873,072,685 | 27,873,072,685 |
| 기타포괄손익: | | | | | | | |
| 매도가능금융자산평가손익 | - | - | - | (10,080,496,125) | - | - | (10,080,496,125) |
| 확정급여제도의 재측정요소 | - | - | - | - | - | (865,951,013) | (865,951,013) |
| 기타포괄손익 소계 | - | - | - | (10,080,496,125) | - | (865,951,013) | (10,946,447,138) |
| 총포괄손익 | - | - | - | (10,080,496,125) | - | 27,007,121,672 | 16,926,625,547 |
| 자본에 직접 반영된 소유주와의 거래 등: | | | | | | | |
| 연차배당금의 지급 | - | - | - | - | - | (11,052,251,250) | (11,052,251,250) |
| 적립금의 이입 | - | - | - | - | (2,666,000,000) | 2,666,000,000 | - |
| 적립금의 전입 | - | - | - | - | 21,110,000,000 | (21,110,000,000) | - |
| 자본에 직접 반영된 소유주와의 거래 등 계 | - | - | - | - | 18,444,000,000 | (29,496,251,250) | (11,052,251,250) |
| 2017.12.31 (당기말) | 49,756,205,000 | 64,768,908,197 | (22,482,303,960) | 2,976,948,357 | 401,814,575,965 | 29,266,937,946 | 526,101,271,505 |

- 이익잉여금처분계산서(안) 또는 결손금처리계산서(안)

이익잉여금처분계산서(안)

제 52 기 2017년 1월 1일부터
2017년 12월 31일까지

제 51 기 2016년 1월 1일부터
2016년 12월 31일까지

처분예정일 2018년 3월 23일

처분확정일 2017년 3월 24일

주식회사 빙그레

(단위: 원)

| 과 목 | 제 52(당) 기 | 제 51(전) 기 |
|--------------------|----------------|----------------|
| I. 미처분이익잉여금 | 29,266,937,946 | 31,756,067,524 |
| 1. 전기이월미처분이익잉여금 | 2,259,816,274 | 2,600,595,192 |
| 2. 당기순이익 | 27,873,072,685 | 27,539,923,286 |
| 3. 확정급여제도의 재측정요소 | (865,951,013) | 1,615,549,046 |
| II. 임의적립금등의의입액 | 1,666,000,000 | 2,666,000,000 |
| 1. 연구인력개발준비금 | 1,666,000,000 | 2,666,000,000 |
| III. 이익잉여금처분액 | 29,162,251,250 | 32,162,251,250 |
| 1. 이익준비금 | 1,110,000,000 | 1,110,000,000 |
| 2. 임의적립금 | 17,000,000,000 | 20,000,000,000 |
| 3. 배당금 | | |
| 가. 현금배당 | | |
| 주당배당금(율) | 11,052,251,250 | 11,052,251,250 |
| - 당기 : 1,250원(25%) | | |
| - 전기 : 1,250원(25%) | | |
| IV. 차기이월미처분이익잉여금 | 1,770,686,696 | 2,259,816,274 |

- 현금흐름표

<현금흐름표>

제 52 기 2017년 1월 1일부터 2017년 12월 31일까지

제 51 기 2016년 1월 1일부터 2016년 12월 31일까지

주식회사 빙그레

(단위: 원)

| 과 목 | 제 52(당) 기 | 제 51(전) 기 |
|--------------------|------------------|------------------|
| 영업활동 | | |
| 당기순이익 | 27,873,072,685 | 27,539,923,286 |
| 비현금항목의 조정 | 35,842,099,122 | 38,824,750,422 |
| 운전자본의변동 | (4,440,852,093) | 3,782,100,033 |
| 법인세의납부 | (18,898,436,729) | (5,481,974,215) |
| 영업활동으로 인한 순현금흐름 | 40,375,882,985 | 64,664,799,526 |
| 투자활동 | | |
| 이자의수취 | 3,666,327,918 | 3,266,213,863 |
| 배당금의수취 | 809,889,020 | 473,360,100 |
| 단기금융자산의증가 | (8,096,016,532) | (27,595,740,025) |
| 장기금융자산의증가 | (767,006,774) | (286,027,470) |
| 종속기업투자의취득 | - | (2,315,700,000) |
| 유형자산의처분 | 339,460,536 | 236,688,595 |
| 유형자산의취득 | (22,942,340,712) | (25,902,476,986) |
| 무형자산의처분 | 114,000,000 | 40,000,000 |
| 무형자산의취득 | (838,360,821) | (399,729,645) |
| 보증금의감소 | 537,970,137 | 1,643,191,329 |
| 보증금의증가 | (589,943,780) | (1,193,476,028) |
| 투자활동으로 인한 순현금흐름 | (27,766,021,008) | (52,033,696,267) |
| 재무활동 | | |
| 이자의지급 | - | (486,790) |
| 장기차입금의상환 | - | (20,650,000) |
| 유동성장기차입금의상환 | - | (118,000,000) |
| 배당금지급 | (11,052,249,330) | (11,052,315,730) |
| 재무활동으로 인한 순현금흐름 | (11,052,249,330) | (11,191,452,520) |
| 현금및현금성자산의순증가 | 1,557,612,647 | 1,439,650,739 |
| 외화표시 현금성자산의 환율변동효과 | (33,258,578) | 3,951,304 |
| 기초의 현금및현금성자산 | 15,813,524,821 | 14,369,922,778 |
| 기말의 현금및현금성자산 | 17,337,878,890 | 15,813,524,821 |

- 재무제표에 대한 주석

제 52 기 2017년 1월 1일부터 2017년 12월 31일까지

제 51 기 2016년 1월 1일부터 2016년 12월 31일까지

주식회사 빙그레

1. 회사의 개요

주식회사 빙그레(이하 "당사")는 1967년 9월 13일자로 주식회사 대일양행으로 설립되어 1982년 2월 25일자로 상호를 현재의 상호로 변경하였으며, 유가공제품 등의 제조 및 판매를 주된 영업목적으로 하고 있습니다. 당사의 본사는 경기도 남양주시 다산순환로 45(다산동)에 소재하고 있으며, 제품 제조를 위하여 남양주, 김해, 광주 및 논산에 생산시설을 보유하고 있습니다.

당사는 1978년 8월에 한국거래소의 유가증권시장에 주식을 상장하였으며, 당기말 현재 자본금은 49,756백만원으로 주요 주주현황은 다음과 같습니다.

| 주주명 | 주식수 | 지분율 |
|------|------------|---------|
| 김호연 | 3,620,527주 | 36.75% |
| 자기주식 | 1,009,440주 | 10.25% |
| 기타 | 5,221,274주 | 53.00% |
| 합 계 | 9,851,241주 | 100.00% |

당사는 이전에 당사의 발행주식 100,000주를 이익소각함으로써 당사의 자본금과 발행주식의 액면총액은 500백만원의 차이가 발생합니다.

2. 재무제표 작성기준 및 중요한 회계정책

2.1 재무제표 작성기준

당사의 재무제표는 '주식회사의 외부감사에 관한 법률'에 따라 제정된 한국채택국제회계기준에 따라 작성되었습니다.

재무제표는 금융상품 등 아래 회계정책에서 별도로 언급하고 있는 사항을 제외하고는 역사적원가를 기준으로 작성되었습니다. 본 재무제표는 원화로 표시되어 있으며 다른 언급이 있는 경우를 제외하고는 백만원 단위로 표시되어 있습니다.

2.2 중요한 회계정책

(1) 별도재무제표에서의 종속기업, 관계기업 및 공동지배기업투자

당사의 재무제표는 기업회계기준서 제1027호에 따른 별도재무제표로서 지배기업, 관계기업의 투자자 및 공동지배기업의 참여자가 투자자산을 피투자자의 보고된 성과와 순자산에 근거하지 않고 직접적인 지분 투자에 근거한 회계처리로 표시한 재무제표입니다. 당사는 종속기업과 관계기업 및 공동지배기업에 대한 투자자산을 기업회계기준서 제1027호에 따른 원

가법에 따라 회계처리하고 있습니다. 종속기업, 관계기업 및 공동지배기업으로부터의 배당금은 배당을 받을 권리가 확정되는 시점에 당기손익으로 인식하고 있습니다.

(2) 유동성/비유동성 분류

당사는 자산과 부채를 유동/비유동으로 재무상태표에 구분하여 표시하고 있습니다.

자산은 다음의 경우에 유동자산으로 분류하고 있습니다.

- 정상영업주기 내에 실현될 것으로 예상되거나, 정상영업주기 내에 판매하거나 소비할 의도가 있다.
- 주로 단기매매 목적으로 보유하고 있다.
- 보고기간 후 12개월 이내에 실현될 것으로 예상한다.
- 현금이나 현금성자산으로서, 교환이나 부채 상환 목적으로의 사용에 대한 제한 기간이 보고기간 후 12개월 이상이 아니다.

그 밖의 모든 자산은 비유동자산으로 분류하고 있습니다.

부채는 다음의 경우에 유동부채로 분류하고 있습니다.

- 정상영업주기 내에 결제될 것으로 예상하고 있다.
- 주로 단기매매 목적으로 보유하고 있다.
- 보고기간 후 12개월 이내에 결제하기로 되어 있다.
- 보고기간 후 12개월 이상 부채의 결제를 연기할 수 있는 무조건의 권리를 가지고 있지 않다.

그 밖의 모든 부채는 비유동부채로 분류하고 있습니다.

이연법인세자산(부채)은 비유동자산(부채)으로 분류하고 있습니다.

(3) 공정가치 측정

당사는 금융상품과 비금융자산을 보고기간말 현재의 공정가치로 평가하고 있습니다. 공정가치로 측정되거나 공정가치가 공시되는 금융상품과 비금융자산의 공정가치에 대한 공시는 다음의 주석에 설명되어 있습니다.

- 평가기법, 유의적 추정치 및 가정 - 주석 3, 18, 33
- 금융상품(상각후원가로 계상하는 상품 포함) - 주석 33
- 공정가치측정 서열체계의 양적 공시 - 주석 33

공정가치는 측정일에 시장참여자 사이의 정상거래에서 자산을 매도하면서 수취하거나 부채를 이전하면서 지급하게 될 가격입니다. 공정가치측정은 자산을 매도하거나 부채를 이전하는 거래가 다음 중 어느 하나의 시장에서 이루어지는 것으로 가정하고 있습니다.

- 자산이나 부채의 주된 시장
- 자산이나 부채의 주된 시장이 없는 경우에는 가장 유리한 시장

당사는 주된 (또는 가장 유리한) 시장에 접근할 수 있어야 합니다.

자산이나 부채의 공정가치는 시장참여자가 경제적으로 최선의 행동을 한다는 가정하에 시장참여자가 자산이나 부채의 가격을 결정할 때 사용하는 가정에 근거하여 측정하고 있습니다.

비금융자산의 공정가치를 측정하는 경우에는 시장참여자가 경제적 효익을 창출하기 위하여 그 자산을 최고 최선으로 사용하거나 혹은 최고 최선으로 사용할 다른 시장참여자에게 그 자산을 매도하는 시장참여자의 능력을 고려하고 있습니다.

당사는 상황에 적합하며 관련된 관측가능한 투입변수의 사용을 최대화하고 관측가능하지 않은 투입변수의 사용을 최소화하면서 공정가치를 측정하는 데 충분한 자료가 이용가능한 가치평가기법을 사용하고 있습니다.

재무제표에서 공정가치로 측정되거나 공시되는 모든 자산과 부채는 공정가치 측정에유의적인 가장 낮은 수준의 투입변수에 근거하여 다음과 같은 공정가치 서열체계로 구분됩니다.

- 수준 1 - 동일한 자산이나 부채에 대한 접근가능한 활성시장의 (조정되지 않은) 공시가격
- 수준 2 - 공정가치측정에 유의적인 가장 낮은 수준의 투입변수가 직접적으로 또는 간접적으로 관측가능한 투입변수를 이용한 공정가치
- 수준 3 - 공정가치측정에 유의적인 가장 낮은 수준의 투입변수가 관측가능하지 않은 투입변수를 이용한 공정가치

재무제표에 반복적으로 공정가치로 측정되는 자산과 부채에 대하여 당사는 매 보고기간 말 공정가치측정에 유의적인 가장 낮은 수준의 투입변수에 기초한 분류에 대한 재평가를 통해 서열체계의 수준 간의 이동이 있는지 판단합니다.

공정가치 공시 목적상 당사는 성격과 특성 및 위험에 근거하여 자산과 부채의 분류를결정하고 공정가치 서열체계의 수준을 결정하고 있습니다.

(4) 외화환산

당사는 재무제표를 기능통화인 원화로 표시하고 있습니다.

화폐성 외화자산 및 부채는 보고기간말 현재의 기능통화 환율로 환산하고 있으며, 이에 따라 발생하는 환산차이는 당기손익에 반영하고 있습니다. 다만 해외사업장순투자위험회피를 위한 항목에서 발생하는 환산차이는 해당 순투자의 처분시점까지 자본에 직접 반영하고 처분 시점에 당기손익에 반영하고 있습니다. 관련 법인세효과 역시 동일하게 자본항목으로 처리하고 있습니다.

한편, 역사적원가로 측정하는 외화표시 비화폐성 항목은 최초 거래 발생일의 환율을,공정가치로 측정하는 외화표시 비화폐성 항목은 공정가치 측정일의 환율을 적용하여인식하고 있습니다. 비화폐성 항목의 환산에서 발생하는 손익은 해당 항목의 공정가치 변동으로 인한 손익의 인식항목과 동일하게 기타포괄손익 또는 당기손익으로 인식하고 있습니다.

(5) 유형자산

건설중인자산은 취득원가에서 손상차손누계액을 차감한 잔액으로, 유형자산은 취득원가에서 감가상각누계액과 손상차손누계액을 차감한 잔액으로 표시하고 있으며 이러한 원가에는 자산의 인식요건을 충족한 대체원가 및 장기건설 프로젝트의 차입원가를 포함하고 있습니다. 유형자산의 주요 부분이 주기적으로 교체될 필요가 있는 경우 당사는 그 부분을 개별자산으로 인식하고 해당 내용연수동안 감가상각하고 있습니다. 또한 종합검사원가와 같이 자산의 인식요건을 충족하는 경우에는 유형자산의 장부금액에 포함되어 있으며 모든 수선 및 유지비용은 발생시점에 당기손익에 반영하고 있습니다. 유형자산의 경제적 사용이 종료된 후에 원상회복을 위하여 자산을 제거, 해체하거나, 부지를 복원하는 데 소요될 것으로 추정되는 비용이 총당부채의 인식요건을 충족하는 경우 그 지출의 현재가치를 유형자산의 취득원가에 포함하고 있습니다.

고객으로부터 이전받은 유형자산은 최초측정시 통제를 획득한 날의 공정가치로 측정하고 있습니다.

당기 및 전기의 추정 내용연수는 다음과 같습니다.

| 구 분 | 내용연수 |
|--------|------------|
| 건 물 | 30년 ~ 50년 |
| 구 축 물 | 12년 또는 25년 |
| 기계장치 | 6년 ~ 12년 |
| 차량운반구 | 6년 |
| 공구기구비품 | 6년 |

유형자산은 처분하는 때 또는 사용이나 처분을 통하여 미래경제적효익이 기대되지 않을 때 제거합니다. 유형자산의 제거로 인하여 발생하는 손익은 순매각금액과 장부금액의 차이로 결정되며, 자산을 제거할 때 당기손익으로 인식합니다.

유형자산의 잔존가치, 내용연수 및 감가상각방법은 적어도 매 회계연도말에 재검토하고, 변경시 변경효과는 전진적으로 인식합니다.

(6) 현금및현금성자산

재무상태표상의 현금 및 현금성자산은 보통예금과 소액현금 및 취득당시 만기가 3개월이내 인 단기성 예금으로 구성되어 있습니다. 현금흐름표상의 현금 및 현금성자산은 이러한 현금 및 현금성자산에서 당좌차월을 차감한 후의 금액을 의미합니다.

(7) 재고자산

당사는 재고자산을 취득원가와 순실현가능가치 중 낮은 금액으로 평가하고 있습니다. 한편 재고자산 취득원가는 매입원가, 전환원가 및 재고자산을 현재 장소에 현재의 상태로 이르게 하는 데 발생한 기타원가를 포함하고 있습니다. 재고자산의 단위원가는 총평균법(미착재료는 개별법)으로 결정하고 있습니다.

(8) 금융자산

금융자산은 거래당사자 일방에게 금융자산을 발생시키고 동시에 다른 거래상대방에게 금융부채나 지분상품을 발생시키는 모든 계약입니다.

① 최초인식 및 측정

당사는 기업회계기준서 제1039호의 적용대상인 금융자산을 당기손익인식금융자산, 대여금 및 수취채권, 만기보유금융자산, 매도가능금융자산으로 적절하게 분류하고 있습니다. 당사는 최초 인식시 금융자산을 분류하고 있습니다.

금융자산은 최초 인식시 공정가치로 측정하며 당기손익인식금융자산이 아닌 경우 당해 금융자산의 취득과 직접 관련되는 거래원가를 최초 인식시 공정가치에 가산하고 있습니다.

금융자산의 정형화된 매입 또는 매도는 해당 금융자산을 매입 또는 매도하기로 약정한 거래일자에 인식되고 있습니다. 정형화된 매입 또는 매도란 관련 시장규정이나 관행에 의하여 일반적으로 설정한 기간 내에 금융상품을 인도하는 계약조건에 따라 금융자산을 매입하거나 매도하는 것을 의미합니다.

② 후속측정

금융자산의 후속측정은 그 분류에 따라 아래와 같이 측정하고 있습니다.

- 당기손익인식금융자산

당기손익인식금융자산은 단기매매금융자산과 최초 인식시 당기손익인식금융자산으로 지정된 금융자산을 포함하고 있습니다. 단기간 내 매각을 목적으로 취득한 금융자산은 단기매매금융자산으로 분류하고 있으며 주계약과 분리하여 회계처리하는 내재파생상품을 포함한 모든 파생상품은 해당 파생상품이 효과적인 위험회피수단으로 지정되지 않는 한 단기매매금융자산으로 분류하고 있습니다.

당기손익인식금융자산은 재무상태표에 공정가치로 표시하고 있으며 발생하는 손익은 당기손익에 반영하고 있습니다.

- 대여금 및 수취채권

대여금 및 수취채권은 지급금액이 확정되었거나 결정가능하며 활성시장에서 가격이 공시되지 않는 비파생금융자산으로서 최초 인식후에는 유효이자율법을 사용하여 상각후원가를 측정 한 후 손상차손누계액을 차감하여 장부에 인식하고 있습니다. 상각후원가는 취득시의 할인이나 할증과 유효이자율의 일부분인 지급하거나 수취하는 수수료를 고려하여 계산됩니다. 유효이자율에 의한 상각은 손익계산서에 금융수익으로계상하며 손익계산서에 대여금에 대한 손상차손은 금융원가로 수취채권에 대한 손상차손은 매출원가나 기타영업비용으로 계상하고 있습니다.

- 만기보유금융자산

만기가 고정되어 있고 지급금액이 확정되었거나 결정 가능한 비파생금융자산으로 당사가 만기까지 보유할 적극적인 의도와 능력이 있는 경우 만기보유금융자산으로 분류하고 있습니다. 최초 인식 후에는 유효이자율법을 사용한 상각후원가로 측정하고 있습니다.

- 매도가능금융자산

매도가능항목으로 지정되거나 당기손익인식금융자산, 만기보유금융자산 또는 대여금및수취채권으로 분류되지 않은 비파생금융자산은 매도가능금융자산으로 분류하고 있습니다. 최초 인식 후에는 공정가치로 측정하며 공정가치의 변동은 기타포괄손익으로 인식하고 있습니다. 다만, 활성시장에서 공시되는 시장가격이 없고, 공정가치를 신뢰성 있게 측정할 수 없는 지분상품 등은 원가로 측정하고 있습니다.

- 금융자산의 제거

금융자산의 현금흐름에 대한 계약상 권리가 소멸하거나, 금융자산의 현금흐름에 대한 권리를 양도하고 금융자산의 소유에 따른 위험과 보상의 대부분을 이전할 때 금융자산을 제거하고 있습니다. 만약, 금융자산의 소유에 따른 위험과 보상의 대부분을 보유하지도 않고 이전하지도 아니한 경우, 당사가 금융자산을 통제하고 있지도 않다면 금융자산을 제거하고, 금융자산을 계속 통제하고 있다면 그 양도자산에 대하여 지속적으로 관여하는 정도까지 계속하여 인식하고, 관련 부채를 함께 인식하고 있습니다.

만약, 금융자산의 현금흐름에 대한 권리를 양도하였으나 금융자산의 소유에 따른 위험과 보상을 대부분 당사가 보유하고 있는 경우에는 당해 금융자산을 계속 인식하고, 수취한 매각금액은 부채로 인식하고 있습니다.

③ 금융자산의 손상

금융자산의 손상에 대한 추가적인 공시는 주석 3(중요한 회계적 판단, 추정 및 가정), 주석 8(매출채권 및 선급비용)에서 제공하고 있습니다.

당사는 금융자산 또는 금융자산의 집합의 손상 발생에 대한 객관적인 증거가 있는지를 매 보고기간말에 평가하고 있습니다. 최초인식 후 하나 이상의 사건(이하 '손상사건')이 발생한 결과 손상되었다는 객관적인 증거가 있으며 그 손상사건이 신뢰성있게 추정할 수 있는 금융자산 또는 금융자산 집합의 추정미래현금흐름에 영향을 미친 경우에만 당해 금융자산 또는 금융자산의 집합은 손상된 것입니다. 손상되었다는 객관적인 증거에는 다음의 손상사건에 대한 관측가능한 자료가 포함됩니다.

- 금융자산의 발행자나 지급의무자의 유의적인 재무적 어려움
- 이자지급이나 원금상환의 불이행이나 지연과 같은 계약 위반
- 차입자의 파산이나 기타 재무구조조정 가능성이 높은 상태가 됨
- 금융자산의 집합에 포함된 자산에 대한 채무불이행과 상관관계가 있는 국가나 지역의 경제상황 변화 등과 같이 최초인식 후 추정미래현금흐름에 측정가능한 감소가 있다는 것을 시사하는 관측가능한 자료

- 상각후원가를 장부금액으로 하는 금융자산

당사는 상각후원가를 장부금액으로 하는 금융자산에 대하여 개별적으로 유의적인 금융자산의 경우 우선적으로 손상발생의 객관적인 증거가 있는지를 개별적으로 검토하며 개별적으로 유의적이지 않은 금융자산의 경우 개별적으로 또는 집합적으로 검토하고 있습니다. 개별적으로 검토한 금융자산에 손상발생의 객관적인 증거가 없다면 그 금융자산의 유의성에 관계없이 유사한 신용위험의 특성을 가진 금융자산의 집합에 포함하여 집합적으로 손상여부를 검토합니다. 개별적으로 손상검토를 하여 손상차손을 인식하거나 기존 손상차손을 계속 인식하는 경우 해당 자산은 집합적인 손상검토에 포함하지 않습니다.

손상이 발생하였다는 객관적 증거가 있는 경우, 손상차손은 당해 자산의 장부금액과 최초의 유효이자율(최초인식시점에 계산된 유효이자율)로 할인한 추정미래현금흐름의 현재가치의 차이로 측정합니다. 이 경우 아직 발생하지 아니한 미래의 대손은 미래예상현금흐름에 포함하지 않습니다.

자산의 장부금액은 총당금 계정을 사용하여 차감표시하고 손상차손은 당기손익으로 인식하고 있습니다. 금융자산이나 유사한 금융자산의 집합이 손상차손으로 감액되면 그 후의 이자수익은 손상차손을 측정할 목적으로 미래현금흐름을 할인하는 데 사용한 이자율을 사용하여 인식하고 있습니다. 대여금 및 수취채권과 이와 관련된 총당금은 미래에 회복가능성이 없는 경우 장부에서 제거하고 있습니다. 후속기간 중 손상차손의 금액이 감소 또는 증가하고 그 감소 또는 증가가 손상을 인식한 후에 발생한 사건과 객관적으로 관련된 경우에는 이미 인식한 손상차손금액을 손상총당금을 조정함으로써 환입 또는 추가인식하고 있습니다. 상각된 대여금 및 수취채권 등이 회수되는 경우에는 금융원가를 차감처리하고 있습니다.

- 매도가능금융자산

당사는 매도가능금융자산에 대하여 손상 발생에 대한 객관적인 증거가 있는지를 매 보고기간말에 평가하고 있습니다.

매도가능금융자산으로 분류하는 지분상품의 경우 공정가치가 원가 이하로 유의적으로 또는 지속적으로 하락하는 경우는 손상이 발생하였다는 객관적인 증거가 됩니다. 공정가치 감소액을 기타포괄손익으로 인식하는 매도가능금융자산에 대하여 손상발생의 객관적인 증거가 있는 경우 기타포괄손익으로 인식한 누적손실은 이전 기간에 이미 당기손익으로 인식한 당해 금융자산의 손상차손을 차감한 금액을 기타포괄손익에서 당기손익으로 재분류하고 있습니다. 매도가능지분상품에 대하여 당기손익으로 인식한 손상차손은 당기손익으로 환입하지 아니하며 손상인식 후 공정가치 증가금액은 기타포괄손익으로 인식하고 있습니다.

매도가능금융자산으로 분류하는 채무상품의 경우 손상은 상각후원가를 장부금액으로 하는 금융자산과 동일한 기준으로 평가되고 있습니다. 다만 손상으로 인식된 금액은 공정가치 취득원가에 미달하는 금액에서 이전 기간에 이미 당기손익으로 인식한 당해 금융자산의 손상차손을 차감한 금액입니다.

그 후의 이자수익은 손상차손을 측정할 목적으로 미래현금흐름을 할인하는 데 사용한 이자율을 사용하여 인식하고 있습니다. 후속기간에 매도가능채무상품의 공정가치가 증가하고 그 증가가 손상차손을 인식한 후에 발생한 사건과 객관적으로 관련된 경우에는 환입하여 당기손익으로 인식하고 있습니다.

(9) 금융부채

① 최초인식 및 측정

기업회계기준서 제1039호의 범위에 해당되는 금융부채는 최초인식시 당기손익인식금융부채, 차입금 또는 효과적인 위험회피수단으로 지정된 파생상품으로 분류되고 있습니다.

금융부채는 최초인식시 공정가치로 측정하며 차입금의 경우 관련된 거래원가를 공정가치에서 차감하고 있습니다.

당사의 주요 금융부채는 매입채무, 미지급금이 있습니다.

② 후속측정

금융부채의 후속측정은 금융부채의 분류에 따라 상이합니다.

- 당기손익인식금융부채

당기손익인식금융부채는 단기매매금융부채와 최초인식시 당기손익인식금융부채로 지정한 금융부채를 포함하고 있습니다.

단기간 내에 매각할 목적으로 취득하는 금융부채나 내재파생상품을 포함한 파생상품이 기업 회계기준서 제1039호에 의한 효과적인 위험회피수단으로 지정되지 않은 경우에는 단기매매 금융부채로 분류하고 있으며 단기매매금융부채의 평가손익은 당기손익에 반영됩니다. 당사는 최초인식시 당기손익인식금융부채로 지정한 금융부채는 보유하고 있지 아니합니다.

- 이자부차입금

최초인식후 이자부차입금은 유효이자율법을 이용한 상각후원가로 측정되며 관련 평가손익은 차입금이 제거되는 시점 또는 유효이자율법에 의한 상각절차를 통하여 당기손익에 반영하고 있습니다.

상각후원가는 취득시의 할인이나 할증과 유효이자율의 일부인 지급되거나 수취된 수수료를 고려하여 계상됩니다. 유효이자율에 의한 상각은 손익계산서에 금융원가로 계상하고 있습니다.

- 제거

금융부채는 그 계약상 의무가 이행되거나 취소되거나 만료된 경우 제거됩니다. 기존 금융부채가 동일 대여자로부터의 다른 계약조건의 다른 금융부채로 대체되거나 기존금융부채의 계약조건이 실질적으로 변경되는 경우, 이러한 대체 또는 변경은 기존 부채의 제거 및 신규 부채의 인식으로 처리되며 장부금액과 지급한 대가의 차이는 당기손익에 반영됩니다.

(10) 금융자산 · 금융부채의 상계

인식한 자산과 부채에 대해 법적으로 집행가능한 상계권리를 현재 보유하고 있고 순액으로 결제하거나, 자산을 회수하는 동시에 부채를 결제할 의도를 가지고 있는 경우에는 금융자산과 금융부채를 상계하고 재무상태표에 순액으로 표시하고 있습니다.

(11) 자기주식

당사는 자기주식을 자본에서 차감하여 회계처리하고 있습니다. 자기주식의 취득, 매각, 발행 또는 취소에 따른 손익은 손익계산서에 반영하지 않으며 장부금액과 처분대가의 차이는 기타자본잉여금으로 회계처리하고 있습니다.

(12) 무형자산

당사는 개별적으로 취득한 무형자산은 취득원가로 계상하고 사업결합으로 취득하는 무형자산은 매수시점의 공정가치로 계상하며 최초취득 이후 상각누계액과 손상차손누계액을 직접 차감하여 표시하고 있습니다. 한편 개발비를 제외한 내부적으로 창출된 무형자산은 발생시점에 비용항목으로 하여 당기손익에 반영하고 있습니다.

당사는 유한한 내용연수를 가진 무형자산과 비한정 내용연수를 가진 무형자산으로 구분되는 바 유한한 내용연수를 가진 무형자산은 해당 내용연수에 걸쳐 상각하고 손상징후가 파악되는 경우 손상여부를 검토하고 있습니다. 또한 내용연수와 상각방법은 매 회계연도말에 그 적정성을 검토하고 있으며 예상 사용기간의 변경이나 경제적효익의 소비형태 변화 등으로 인하여 변경이 필요한 경우에는 추정의 변경으로 회계처리하고 있습니다. 무형자산상각비는

해당 무형자산의 기능과 일관된 비용항목으로하여 당기손익에 반영하고 있습니다.

한편 비한정 내용연수를 가진 무형자산은 상각하지 아니하되 매년 개별적으로 또는 현금창출단위에 포함하여 손상검사를 수행하고 있습니다. 또한 매년 해당 무형자산에 대하여 비한정 내용연수를 적용하는 것이 적절한지를 검토하고 적절하지 않은 경우 전진적인 방법으로 유한한 내용연수로 변경하고 있습니다.

당사는 무형자산 제거시 순매각금액과 장부금액의 차이로 인한 손익은 제거시점의 당기손익에 반영하고 있습니다.

당사의 무형자산 관련 회계정책을 요약하면 다음과 같습니다.

| 구 분 | 내용연수 |
|---------|-----------|
| 산업재산권 | 5년 ~ 10년 |
| 시설이용권 | 5년 또는 비한정 |
| 기타의무형자산 | 6년 |

(13) 정부보조금

정부보조금은 보조금의 수취와 부수되는 조건의 이행에 대한 합리적인 확신이 있는 경우에 인식하고 있습니다. 수익관련보조금은 보조금으로 보전하려 하는 관련원가와대응시키기 위해 필요한 기간에 걸쳐 체계적인 기준에 따라 보조금을 수익으로 인식하며 자산관련보조금은 이연 수익으로 인식하여 관련 자산의 내용연수동안 매년 동일한 금액을 수익으로 인식하고 있습니다.

당사는 비화폐성자산을 보조금으로 수취한 경우 자산과 보조금을 명목금액으로 기록하고 관련자산의 추정내용연수에 걸쳐 정액으로 손익계산서에 수익으로 인식하고 있습니다. 시장이자율보다 낮은 이자율의 대여금 혹은 유사한 지원을 제공받은 경우 낮은 이자율로 인한 효익은 추가적인 정부보조금으로 인식하고 있습니다.

(14) 비금융자산의 손상

당사는 매 보고기간말에 자산의 손상을 시사하는 징후가 존재하는지 검토하고 있습니다. 그러한 징후가 존재하는 경우 또는 매년 자산에 대한 손상검사가 요구되는 경우 당사는 자산의 회수가능액을 추정하고 있습니다. 자산의 회수가능액은 자산 또는 현금창출단위의 순공정가치와 사용가치 중 큰 금액이며 개별자산별로 결정하나 해당개별자산의 현금유입이 다른 자산이나 자산집단의 현금유입과 거의 독립적으로 창출되지 않는 경우 해당 개별자산이 속한 현금창출단위별로 결정됩니다. 자산의 장부금액이 회수가능액을 초과하는 경우 자산은 손상된 것으로 보며 자산의 장부금액을 회수가능액으로 감소시키게 됩니다.

사용가치는 해당 자산의 기대 미래현금흐름의 추정치를 화폐의 시간가치와 해당 자산의 위험에 대한 시장의 평가를 반영한 세전할인율로 할인한 현재가치로 평가하고 있습니다. 순공정가치는 최근거래가격을 고려하고 있습니다. 그러한 거래가 식별되지 않는 경우 적절한 평가모델을 사용하여 결정하고 있습니다. 이러한 계산에는 평가배수, 상장주식의 시가 또는 기타 공정가치 지표를 이용하고 있습니다.

당사는 개별자산이 배부된 각각의 현금흐름창출단위에 대하여 작성된 구체적인 재무예산/예측을 기초로 손상금액을 계산하고 있습니다. 재무예산/예측은 일반적으로 5년 간의 기간을 다루며 더 긴 기간에 대해서는 장기성장률을 계산하여 5년 이후의 기간에 적용하고 있습니다

손상차손은 손상된 자산의 기능과 일관된 비용항목으로 하여 당기손익에 반영하고 있습니다. 다만 재평가모형을 적용하는 자산으로서 이전에 인식한 재평가잉여금이 있는 경우에는 이전 재평가금액을 한도로 재평가잉여금과 상계하고 있습니다.

영업권을 제외한 자산에 대하여 매 보고기간말에 과거에 인식한 자산의 손상차손이 더 이상 존재하지 않거나 또는 감소하였다는 것을 시사하는 징후가 있는지 여부를 평가하며 그러한 징후가 있는 경우 회수가능액을 추정하고 있습니다. 과거에 인식한 영업권을 제외한 자산의 손상차손은 직전 손상차손의 인식시점 이후 해당 자산의 회수가능액을 결정하는데 사용된 추정치에 변화가 있는 경우에 한하여 손상차손을 인식하지 않았을 경우의 자산의 장부금액의 상각 후 잔액을 한도로 장부금액을 회수가능액으로 증가시키고 이러한 손상차손환입은 당기손익에 반영하고 있습니다.

다음의 자산에 대하여는 자산손상검사에 있어 추가적인 기준이 적용되고 있습니다.

- 무형자산

당사는 비한정 내용연수를 가진 무형자산에 대하여 매년 12월 31일과 손상징후가 발생하였을 때 개별 자산별 또는 현금창출단위별로 손상검사를 수행하고 있습니다.

(15) 퇴직급여

확정급여제도의 급여원가는 예측단위적립방식을 이용하여 각각의 제도에 대해 결정됩니다. 보험수리적손익, 순이자에 포함된 금액을 제외한 사외적립자산의 수익 및 순이자에 포함된 금액을 제외한 자산인식상한효과의 변동으로 구성된 재측정요소는 발생 즉시 기타포괄손익으로 인식하고 있으며 후속적으로 당기손익으로 재분류하지 아니하고 있습니다.

과거근무원가는 다음 중 이른 날에 비용으로 인식하고 있습니다.

- 제도의 개정이나 축소가 발생할 때
- 관련되는 구조조정원가나 해고급여를 인식할 때

순이자 순확정급여부채(자산)에 할인율을 곱하여 결정하고 있습니다. 당사는 근무원가와 순확정급여부채의 순이자를 매출원가 및 판매비와관리비의 항목으로 당기손익으로 인식하고 있습니다.

당사는 종업원을 위해 확정기여형 퇴직연금제도를 운영하고 있습니다. 당사의 의무는 별개의 기금에 고정 기여금을 납부하는 것이며, 종업원이 향후 지급받을 퇴직급여액은 기금 등에 납부한 기여금과 그 기여금에서 발생하는 투자수익에 따라 결정됩니다.

(16) 총당부채

당사는 과거사건의 결과로 현재의무(법적의무 또는 의제의무)가 존재하고 당해 의무를 이행하기 위하여 경제적효익을 갖는 자원이 유출될 가능성이 높으며 당해 의무의 이행에 소요되는 금액을 신뢰성 있게 추정할 수 있는 경우에 총당부채를 인식하고 있습니다. 총당부채를 결제하기 위하여 필요한 지출액의 일부 또는 전부를 제3자가 변제할 것이 예상되는 경우 당사가 의무를 이행한다면 변제를 받을 것이 거의 확실하게되는 때에 한하여 변제금액을 인식하고 별도의 자산으로 회계처리하고 있습니다. 총당부채와 관련하여 포괄손익계산서에 인식되는 비용은 제3자의 변제와 관련하여 인식한 금액과 상계하여 표시하고 있습니다.

(17) 수익인식

당사는 회수 시기와 관계없이 경제적효익의 유입 가능성이 높고 신뢰성 있게 측정될 수 있는 경우에 수익을 인식하고 있으며, 받았거나 받을 대가의 공정가치에서 계약상지급조건을 고려하고 세금과 관세 등을 차감하여 수익을 측정하고 있습니다. 당사는 모든 수익 약정에서 주된 책임을 지며 가격결정권을 갖고 있으며 재고 및 신용 위험에 노출되어 있으므로 모든 매출계약에 대하여 당사가 본인으로서 역할을 하고 있다고 판단하고 있습니다.

당사는 다음의 인식 기준을 충족하는 경우에 수익을 인식하고 있습니다.

① 재화의 판매

재화의 판매로 인한 수익은 재화의 소유에 따른 유의적인 위험과 보상이 구매자에게 이전되는 시점 즉, 일반적으로 재화의 인도시점에 인식하고 있습니다.

② 이자수익

상각후원가로 측정되는 모든 금융상품 및 매도가능금융자산에서 발생하는 이자의 경우 유효이자율법에 의하여 이자수익 또는 이자비용을 인식하고 있습니다. 유효이자율은 금융상품의 기대존속기간이나 적절하다면 더 짧은 기간에 예상되는 미래 현금유출과 유입의 현재가치를 금융자산 또는 금융부채의 순장부금액과 정확히 일치시키는 이자율입니다. 이자수익은 손익계산서상 금융수익에 포함되어 있습니다.

③ 배당금수익

당사는 배당금을 지급받을 권리가 확정되는 시점에 수익을 인식하고 있습니다.

(18) 법인세비용

① 당기법인세

당기 및 과거기간의 당기법인세부채(자산)는 보고기간말까지 제정되었거나 실질적으로 제정된 세율(및 세법)을 사용하여 과세당국에 납부할(과세당국으로부터 환급받을)것으로 예상되는 금액으로 측정하고 있습니다.

자본에 직접 반영되는 항목과 관련된 당기 법인세는 자본에 반영되며 손익계산서에 반영되지 않고 있습니다. 경영진은 주기적으로 관련 세법 규정의 해석과 관련해서 법인세 환급액에 대한 회수가능성을 평가하여 필요한 경우 총당금을 설정하고 있습니다.

② 이연법인세

당사는 자산 및 부채의 재무보고 목적상 장부금액과 세무기준액의 차이인 일시적차이에 대하여 이연법인세자산과 이연법인세부채를 인식하고 있습니다.

당사는 다음의 경우를 제외하고 모든 가산할 일시적차이에 대하여 이연법인세부채를 인식하고 있습니다.

- 영업권을 최초로 인식할 때 이연법인세부채가 발생하는 경우
- 자산 또는 부채를 최초로 인식하는 거래로서 사업결합거래가 아니고 거래 당시 회계이익이나 과세소득에 영향을 미치지 아니하는 거래에서 이연법인세부채가 발생하는 경우
- 종속기업, 관계기업 및 조인트벤처에 대한 투자지분과 관련한 가산할 일시적차이로서 동 일시적차이의 소멸시점을 통제할 수 있고 예측가능한 미래에 일시적차이가 소멸하지 않을 가능성이 높은 경우

또한 다음의 경우를 제외하고는 차감할 일시적차이, 미사용 세액공제와 세무상결손금이 사용될 수 있는 과세소득의 발생가능성이 높은 경우 이연법인세자산을 인식하고 있습니다.

- 자산 또는 부채를 최초로 인식하는 거래로서 사업결합거래가 아니고 거래 당시 회계이익이나 과세소득에 영향을 미치지 아니하는 거래에서 이연법인세자산이 발생하는 경우
- 종속기업, 관계기업 및 조인트벤처에 대한 투자지분과 관련한 차감할 일시적차이로서 동 일시적차이가 예측가능한 미래에 소멸할 가능성이 높지 않거나 동 일시적 차이가 사용될 수 있는 과세소득이 발생할 가능성이 높지 않은 경우

이연법인세자산의 장부금액은 매 보고기간말에 검토하며 이연법인세자산의 일부 또는 전부에 대한 혜택이 사용되기에 충분한 과세소득이 발생할 가능성이 더 이상 높지않다면 이연법인세자산의 장부금액을 감액시키고 있습니다. 또한 매 보고기간말마다 인식되지 않은 이연법인세자산에 대하여 재검토하여, 미래 과세소득에 의해 이연법인세자산이 회수될 가능성이 높아진 범위까지 과거 인식되지 않은 이연법인세자산을 인식하고 있습니다.

이연법인세자산 및 부채는 보고기간말까지 제정되었거나 실질적으로 제정된 세율(및세법)에 근거하여 당해 자산이 실현되거나 부채가 결제될 회계기간에 적용될 것으로 기대되는 세율을 사용하여 측정하고 있습니다.

당기손익 이외로 인식되는 항목과 관련된 당기법인세와 이연법인세는 당기손익 이외의 항목으로 인식하고 있습니다. 이연법인세 항목은 해당 거래에 따라서 기타포괄손익으로 인식하거나 자본에 직접 반영하고 있습니다.

사업결합의 일부로 취득한 세무상 효익이 그 시점에 별도의 인식기준을 충족하지 못하였으나 취득일에 존재하는 사실과 상황에 대한 새로운 정보의 결과 측정기간 동안 인식된 경우에는 해당 이연법인세효익을 인식하고 있습니다. 인식된 취득 이연법인세효익은 취득과 관련된 영업권의 장부금액을 감소시키는데 적용되며 영업권의 장부금액이 영(0)인 경우에는 남아 있는 이연법인세효익을 당기손익으로 인식하고 있습니다.

당사는 당기법인세자산과 당기법인세부채를 상계할 수 있는 법적으로 집행가능한 권리를 가지고 있고 과세대상기업이 동일한 경우 혹은 과세대상기업은 다르지만 당기법인세부채와 자산을 순액으로 결제할 의도가 있거나, 유의적인 금액의 이연법인세부채가 결제되거나 이연법인세자산이 회수될 미래의 각 회계기간마다 자산을 실현하는 동시에 부채를 결제할 의도가 있는 경우에 이연법인세자산과 이연법인세부채가 동일한 과세당국과 관련이 있는 경우에만 이연법인세자산과 이연법인세부채를 상계하여 표시하고 있습니다.

(19) 리스

당사는 약정일에 약정이 리스이거나 약정에 리스가 포함되어 있는지를 결정하기 위하여 약정의 실질에 근거하여 i) 특정자산을 사용해야만 약정을 이행할 수 있는지 ii) 약정에 따라 그 자산의 사용권이 이전되는지를 검토하고 있습니다.

- 리스이용자로서의 회계처리

리스는 리스약정일을 기준으로 금융리스 또는 운용리스로 분류하고 있습니다. 리스자산의 소유에 따른 위험과 보상의 대부분이 당사에 이전되는 금융리스의 경우 리스약정일에 측정된 최소리스료의 현재가치와 리스자산의 공정가치 중 작은 금액을 리스기간개시일에 금융리스자산과 금융부채로 각각 인식하고 있습니다. 매기 지급되는 최소리스료는 금융원가와 리스부채의 상환액으로 구분되며 금융원가는 매기 부채의 잔액에 대하여 일정한 기간이자율이 산출되도록 리스기간의 각 회계기간에 배분하고 있습니다.

리스자산은 자산의 내용연수에 걸쳐 감가상각하고 있습니다. 다만 리스기간 종료시점까지 리스자산의 소유권을 획득할 것이 확실하지 않을 경우 당사는 리스자산을 내용연수와 리스기간 중 짧은 기간에 걸쳐 감가상각하고 있습니다.

운용리스는 금융리스 이외의 리스로, 운용리스에서 리스료는 리스기간에 걸쳐 정액기준으로 손익계산서에 비용으로 인식하고 있습니다.

(20) 제·개정된 기준서의 적용

당사는 당기부터 시행되는 다음 기업회계기준서의 제·개정내용을 최초로 적용하였습니다. 제·개정된 기준서의 내용 및 영향은 다음과 같습니다.

① 기업회계기준서 제1007호 '현금흐름표' (개정) - 공시개선

개정사항은 기업의 현금흐름 및 비현금 변동에서 발생하는 변동(외환차손익 등)을 포함한 재무활동으로 인한 부채의 변동에 대해 공시를 요구하고 있습니다. 동 개정사항은 당사는 당기와 전기의 정보에 대해 주석 32.(5)에 공시하였습니다.

② 기업회계기준서 제1012호 '법인세' (개정) - 미실현손실에 대한 이연법인세자산 인식
개정사항은 차감할 일시적 차이의 소멸 시 차감될 과세소득의 원천에 세법상 제약이 있는지를 고려할 필요가 있음을 명확히 하였습니다. 또한, 개정 기준서는 미래 과세소득을 어떻게 추정하는가에 대한 지침을 제공하고 일부 자산에 대하여 장부금액을 초과하는 금액이 과세소득에 포함될 수 있는 상황을 기술하고 있습니다. 당사는 차감할 일시적 차이 또는 개정사항에 해당하는 자산이 없으므로, 동 개정사항이 당사의 재무제표에 미치는 영향은 없습니다.

③ 2014 - 2016 연차개선

기업회계기준서 제1112호 '타 기업에 대한 지분의 공시' (개정) - 공시규정의 범위 구분
개정 기준서는 종속기업, 공동기업 또는 관계기업에 대한 기업의 지분(또는 공동기업이나 관

계기업에 대한 기업의 지분 중 일부)이 매각예정으로 분류(또는 매각예정으로 분류된 처분자산집단에 포함)되더라도, 기준서 제1112호 문단 B10-B16을 제외한 기준서 제1112호의 다른 공시규정은 적용하여 공시하여야 함을 명확히 하였습니다. 동 개정사항이 당사의 재무제표에 미치는 영향은 없습니다.

3. 중요한 회계적 판단, 추정 및 가정

당사의 경영자는 재무제표 작성시 보고기간말 현재 수익, 비용, 자산 및 부채에 대한 보고금액과 우발부채에 대한 주석공시사항에 영향을 미칠 수 있는 판단, 추정 및 가정을 하여야 합니다. 그러나 이러한 추정 및 가정의 불확실성은 향후 영향을 받을 자산 및 부채의 장부금액에 중요한 조정을 유발할 수 있습니다.

당사가 노출된 위험 및 불확실성에 대한 기타 공시사항으로 재무위험관리의 목적 및 정책(주석 32), 민감도 분석(주석 18, 32)이 있습니다.

다음 회계연도 내에 자산과 부채의 장부금액에 중요한 조정을 유발할 수 있는 중요한 위험을 내포한 보고기간말 현재의 미래에 대한 중요한 가정 및 추정의 불확실성에 대한 기타 주요 원천은 다음과 같습니다.

(1) 비금융자산의 손상

당사는 매 보고일에 모든 비금융자산에 대하여 손상징후의 존재 여부를 평가하고 있습니다. 비한정 내용연수의 무형자산에 대해서는 매년 또는 손상징후가 있는 경우에 손상검사를 수행하며 기타 비금융자산에 대해서는 장부금액이 회수가 가능하지 않을 것이라는 징후가 있을 때 손상검사를 수행합니다. 사용가치를 계산하기 위하여 경영자는 해당 자산이나 현금창출단위로부터 발생하는 미래기대현금흐름을 추정하고 동 미래기대현금흐름의 현재가치를 계산하기 위한 적절한 할인율을 선택하여야 합니다.

(2) 퇴직급여제도

확정급여채무의 현재가치는 보험수리적 평가방법을 통해 결정됩니다. 보험수리적 평가방법의 적용을 위해서는 다양한 가정을 세우는 것이 필요하며, 이러한 가정의 설정은 할인율, 미래임금 상승률 및 사망률의 결정 등을 포함합니다. 평가방법의 복잡성과 기본 가정 및 장기적인 성격으로 인해 확정급여채무는 이러한 가정들에 따라 민감하게 변동됩니다. 모든 가정은 매 보고기간종료일마다 검토됩니다.

(3) 금융상품의 공정가치

활성시장이 없는 금융상품의 공정가치는 현금흐름할인법을 포함한 평가기법을 적용하여 산정하였습니다. 이러한 평가기법에 사용된 입력요소에 관측가능한 시장의 정보를 이용할 수 없는 경우, 공정가치의 산정에 상당한 추정이 요구됩니다. 이러한 판단에는 유동성위험, 신용위험, 변동성 등에 대한 입력변수의 고려가 포함됩니다. 이러한 요소들에 대한 변화는 금융상품의 공정가치에 영향을 줄 수 있습니다.

※ 상세한 주석사항은 3월 7일 전자공시시스템(<http://dart.fss.or.kr>)에 공시한 당사의 감사보고서를 참조하시기 바랍니다.

- 최근 2사업연도의 배당에 관한 사항
: 이익잉여금처분계산서(안)을 참조하시기 바랍니다.

□ 이사의 선임

제2-1호) 사내이사 선임의 건 (박영준)

가. 후보자의 성명 · 생년월일 · 추천인 · 최대주주와의 관계 · 사외이사후보자 여부

| 후보자성명 | 생년월일 | 사외이사 후보자여부 | 최대주주와의 관계 | 추천인 |
|-----------|------------|---------------|-----------|-----|
| 박영준 | 1956.12.31 | 사내이사 | 해당사항없음 | 이사회 |
| 총 (1) 명 | | | | |

나. 후보자의 주된직업 · 약력 · 해당법인과의 최근3년간 거래내역

| 후보자성명 | 주된직업 | 약력 | 해당법인과의 최근3년간 거래내역 |
|-------|----------------|---|----------------------|
| 박영준 | (주)빙그레 대표이사 | <ul style="list-style-type: none"> - 고려대학교 대학원 경영학 석사 - 전 (주)빙그레 영업담당 전무이사 - 전 (주)빙그레 해외사업담당 전무 - 전 (주)빙그레 Project 총괄 부사장 | 해당사항없음 |

제2-2호) 사외이사 선임의 건 (김선엽)

가. 후보자의 성명 · 생년월일 · 추천인 · 최대주주와의 관계 · 사외이사후보자 여부

| 후보자성명 | 생년월일 | 사외이사 후보자여부 | 최대주주와의 관계 | 추천인 |
|-----------|------------|---------------|-----------|-----|
| 김선엽 | 1953.11.17 | 사외이사 | 해당사항없음 | 이사회 |
| 총 (1) 명 | | | | |

나. 후보자의 주된직업 · 약력 · 해당법인과의 최근3년간 거래내역

| 후보자성명 | 주된직업 | 약력 | 해당법인과의 최근3년간 거래내역 |
|-------|----------------|---|----------------------|
| 김선엽 | (주)빙그레 사외이사 | <ul style="list-style-type: none"> - 고려대학교 대학원 농학 석사 - 전 (주)한국팍키지 생산담당 상무 - 현 인제대학교 교수 | 해당사항없음 |

□ 이사의 보수한도 승인

가. 이사의 수 · 보수총액 내지 최고 한도액

| 구 분 | 전 기 | 당 기 |
|---------------|----------------|----------------|
| 이사의 수(사외이사수) | 6명(2명) | 6명(2명) |
| 보수총액 내지 최고한도액 | 3,500,000,000원 | 3,500,000,000원 |

□ 감사의 보수 한도 승인

가. 감사의 수 · 보수총액 내지 최고 한도액

| 구 분 | 전 기 | 당 기 |
|---------------|--------------|--------------|
| 감사의 수 | 1명 | 1명 |
| 보수총액 내지 최고한도액 | 400,000,000원 | 400,000,000원 |

※ 참고사항

당사는 주주총회 집중일을 피해 주주총회를 진행하고자 하였으나, 외부감사인의 감사 일정, 경영활동 일정, 사업보고서 작성 일정 등을 고려하여 원활한 주주총회 운영을 위해 불가피하게 주주총회 집중일에 주주총회를 개최하게 되었습니다.