

목 차

주주총회소집공고.....	1
주주총회 소집공고.....	2
I. 사외이사 등의 활동내역과 보수에 관한 사항	3
1. 사외이사 등의 활동내역	3
가. 이사회 출석률 및 이사회 의안에 대한 찬반여부	3
나. 이사회내 위원회에서 사외이사 등의 활동내역	3
2. 사외이사 등의 보수현황	3
II. 최대주주등과의 거래내역에 관한 사항	4
1. 단일 거래규모가 일정규모이상인 거래.....	4
2. 해당 사업연도중에 특정인과 해당 거래를 포함한 거래총액이 일정규모이상인 거래	4
III. 경영참고사항	5
1. 사업의 개요.....	5
가. 업계의 현황	5
나. 회사의 현황	6
2. 주주총회 목적사항별 기재사항	8
<input type="checkbox"/> 재무제표의 승인.....	8
<input type="checkbox"/> 정관의 변경.....	62
<input type="checkbox"/> 이사의 선임.....	65
<input type="checkbox"/> 감사의 선임.....	66
<input type="checkbox"/> 이사의 보수한도 승인.....	66
<input type="checkbox"/> 감사의 보수 한도 승인.....	67
※ 참고사항.....	68

주주총회소집공고

2019 년 3 월 7 일

회 사 명 : 주식회사 빙그레
대 표 이 사 : 전창원
본 점 소 재 지 : 경기도 남양주시 다산순환로 45 (다산동)
 (전 화) 02-2022-6000
 (홈페이지) <http://www.bing.co.kr>

작 성 책 임 자 : (직 책) 경영기획담당 상무 (성 명) 박 창 훈
 (전 화) 02-2022-6265

주주총회 소집공고

(제53기 정기)

삼가 주주 여러분의 건승과 덕내의 평안을 기원합니다.

당사는 상법 제365조와 정관 제16조에 의거 제53기 정기주주총회를 다음과 같이 개최하오니 참석하여 주시기 바랍니다.

1. 일 시 : 2019년 3월 22일 (금) 오전 10시

2. 장 소 : 경기도 남양주시 미금로 57 (다산동) (주)빙그레 도농공장 대강당

3. 회의목적사항

가. 보고사항 : 감사보고, 영업보고, 내부회계관리제도 운영실태보고

나. 의결사항

제1호의안 : 제53기(2018.1.1 ~ 2018.12.31) 재무제표(이익잉여금처분계산서(안) 포함) 및
연결재무제표 승인의 건
※ 주당 배당금 1,350원

제2호의안 : 정관 일부 변경의 건

제3호의안 : 이사 선임의 건

- 제3-1호 : 사내이사 선임의 건(박정환)

- 제3-2호 : 사내이사 선임의 건(박창훈)

- 제3-3호 : 사외이사 선임의 건(강호상)

제4호의안 : 감사 선임의 건(홍기택)

제5호의안 : 이사 보수 한도 승인의 건

제6호의안 : 감사 보수 한도 승인의 건

4. 경영참고사항 비치

상법 제542조의4에 의거 경영참고사항을 당사 인터넷홈페이지(www.bing.co.kr)에 게재하고, 당사의 본점 및 국민은행 증권대행부, 금융위원회, 한국거래소에 비치하오니 참고하시기 바랍니다.

주주총회 참석시 준비물

- 직접행사 : 주주총회참석장, 신분증

- 대리행사 : 주주총회참석장, 위임장(주주와 대리인의 인적사항 기재, 인감날인), 대리인의 신분증

주식회사 빙 그 레
대표이사 전 창 원(직인생략)

I. 사외이사 등의 활동내역과 보수에 관한 사항

1. 사외이사 등의 활동내역

가. 이사회 출석률 및 이사회 의안에 대한 찬반여부

회차	개최일자	의안내용	사외이사 등의 성명	
			김선엽 (출석률: 100%)	강호상 (출석률: 100%)
			찬 반 여 부	
1	01월 22일	- 은행 수입거래약정 만기연장의 건	찬성	찬성
2	01월 29일	- 2017년 내부회계관리제도 운영평가 결과보고의 건	참석	참석
		- 제52기(2017.1.1~2017.12.31) 재무제표 및 영업보고서 승인의 건	찬성	찬성
3	02월 23일	- 투자의향서 제출의 건	찬성	찬성
4	03월 05일	- 제52기 정기주주총회 개최의 건	찬성	찬성
5	03월 23일	- 대표이사 선임의 건	찬성	찬성
6	03월 26일	- 이사 등과 회사 간의 거래 승인의 건	찬성	찬성
		- 도급료 변경 승인의 건	찬성	찬성
7	07월 17일	- 신규 시설(물류) 투자의 건	찬성	찬성
8	08월 08일	- 2018년 반기 경영실적 보고의 건	참석	참석
9	10월 17일	- 은행 수입거래약정(Sight) 연장의 건	찬성	찬성
10	11월 12일	- 2018년 3분기 경영실적 보고의 건	참석	참석
11	12월 26일	- 대표이사 선임의 건	찬성	찬성
		- 내부회계관리자 선임의 건	찬성	찬성

나. 이사회내 위원회에서의 사외이사 등의 활동내역

위원회명	구성원	활 동 내 역		
		개최일자	의안내용	가결여부
-	-	-	-	-

2. 사외이사 등의 보수현황

(단위 : 천원)

구 분	인원수	주총승인금액	지급총액	1인당 평균 지급액	비 고
사외이사	2명	3,500,000	80,900	40,450	-

※ 주총승인금액은 사외이사를 포함한 등기이사 전체에 대한 금액입니다.

II. 최대주주등과의 거래내역에 관한 사항

1. 단일 거래규모가 일정규모이상인 거래

(단위 : 억원)

거래종류	거래상대방 (회사와의 관계)	거래기간	거래금액	비율(%)
-	-	-	-	-

2. 해당 사업연도중에 특정인과 해당 거래를 포함한 거래총액이 일정 규모이상인 거래

(단위 : 억원)

거래상대방 (회사와의 관계)	거래종류	거래기간	거래금액	비율(%)
주식회사 제때 (계열회사)	매출, 매입 등	2018.01.01~2018.12.31	509	6.4%

* 비율은 2017년도 별도 재무제표상의 매출액 대비 거래금액 비율입니다.

III. 경영참고사항

1. 사업의 개요

가. 업계의 현황

(1) 산업의 특성

엔겔계수의 소득대비 체감의 효과로 인해 경제성장에 저탄력적인 식품산업은 경제 안정에 기여하고 있으며, 경제 성장에 따른 환경오염 문제와 더불어 식품의 안정성이 주요 Issue로 부각되고 있습니다. 이에 국민의 건강 증진 및 안정성을 확보한 고품질의 식품공급이 요구되고 있습니다.

(2) 산업의 성장성

경제성장률보다 낮은 성장세에도 불구하고 고령화 사회로의 진입에 따른 고기능성 식품의 Needs가 증가되고 있습니다. 국민 소득수준의 향상으로 건강과 삶의 질에 대한 관심이 높아지면서 유기농 제품 등 건강지향 기능성 식품을 중심으로 꾸준한 성장세를 유지하고 있습니다.

(3) 경기변동의 특성

일반적으로 식품산업은 대외부문의 여건변화 즉 국제 농수축산물의 작황, 환율 변동, 고유가, 관세정책, 식품위생 규제 등에 의해 일부 영향을 받을 수 있으나, 식품산업의 특성상 경제의 기반이 되는 각종 유관산업에 미치는 커다란 파급효과로 인해 다른 제조업에 비해 경기변동에 비탄력적입니다. 또한 유가공 산업은 계절적으로 수급의 차이가 발생하나 최근 생활 Pattern 등의 변화로 성,비수기 차가 축소되는 추이를 보이고 있으며, 아이스크림 부문의 매출은 계절적 수요 편차가 심한 편입니다.

(4) 경쟁요소

당사의 부문별 경쟁의 특성은 다음 표를 참고 해 주시기 바랍니다.

구 분	경쟁형태	주경쟁자	진입난이도	경쟁요인
아이스크림	과 점	롯데제과 롯데푸드 해태제과	시장지배적	영업조직 광고, 품질
우 유	자유경쟁	서울우유 남양유업 매일유업	원재료확보	기업이미지 품질
농후발효유	자유경쟁	남양유업 매일유업	원재료확보	품질, 광고

(5) 자금조달상의 특성

당사의 양호한 현금흐름은 당사가 외부 금융기관으로부터 차입이나 자본시장에서의 추가적 조달 없이 신규사업 및 생산설비의 확장에 필요한 자금을 내부에서 조달할 수 있는 원천이 됩니다. 한편 당사는 2018년말 현재 금융기관으로부터 차입금에 의존하지 않고

있습니다.

(6) 관계법령 또는 정부의 규제등

당사는 식품위생, 축산물가공처리, 환경안전 및 공정거래법 규정상의 규제 및 지원을받고 있습니다.

나. 회사의 현황

(1) 영업개황 및 사업부문의 구분

(가) 영업개황

2018년은 국내 경제는 물론 사회전반에 불확실성이 지속되었습니다. 이러한 상황에서도 당사는 경영 목표를 달성하고자 총력을 기울였으며 소기의 성과를 이루어냈습니다.

내수시장의 확고한 우위를 점하기 위해 바나나맛우유 - 세상에 없던 우유 시리즈, 요플레 토핑, 따옴 슈퍼블렌드 등 주요 제품의 라인업을 강화했으며, 프리미엄 제품 확대 및 주력 제품 중심의 핵심 역량 강화 전략을 통해 아이스크림 매출과 영업이익이 증가하는 등 의미있는 성과를 달성하였습니다. 또한 해외 부문에서도 미국 현지 생산을 확대하는 등 해외 시장 확대를 위한 노력을 지속적으로 펼치고 있습니다.

2019년 또한 만만치 않은 어려움이 예상됩니다. 내수 불황과 인구 감소의 구조화로 인해 이에 대한 대비가 시급해졌으며 새로운 기술의 진보에 발맞춘 준비가 필요합니다. 당사는 성장과 창조를 위한 새로운 도전을 통해 지속 가능한 미래를 열어가겠습니다.

(나) 공시대상 사업부문의 구분

당사의 공시대상 사업부문은 유가공 단일 부문으로 구성되어 있으며, 온도대별로 냉장품목군과 냉동 및 기타품목군으로 이루어져 있습니다.

(2) 시장점유율

아이스크림 시장의 경우 당사를 포함하여 롯데제과, 롯데푸드, 해태제과 등 4개사가 경쟁하고 있으며, 우유시장은 당사외에 서울우유, 남양유업, 매일유업 등의 주요 회사가 시장을 점유하고 있습니다. 주요 경쟁회사별 시장점유율은 공인된 자료가 없어 기재를 생략합니다.

(3) 시장의 특성

아이스크림의 주된 목표 시장은 어린이 및 Teen-age이며, 상위 4개사가 시장을 과점하고 있습니다. 최근 기능성 제품 등의 수요 확산과 더불어 수요층의 다계층화 추세에 있습니다. 우유 및 발효유 시장은 건강식품 인식으로 안정적인 수요를 가지고 있으며, 계절적 수요 및 경쟁구도 또한 매우 안정적이며 카테고리에 따라 Target의 차이가 있으나 크게는 흰우유와 가공유 및 발효유로 나뉘어집니다. 발효유 부문은 외국기술 제휴에 의한 도입제품으로 80~90년대 이래 꾸준한 성장을 하고 있어 앞으로도 제품 다양화, 시장 세분화의 충분한 여지가 있다고 보고 있으며, 국민의 건강의식 고조로 기능성 제품개발의 다양성이 추구하고 있습니다.

(4) 신규사업 등의 내용 및 전망: '(1)-(가) 영업개황' 참조

(5) 조직도

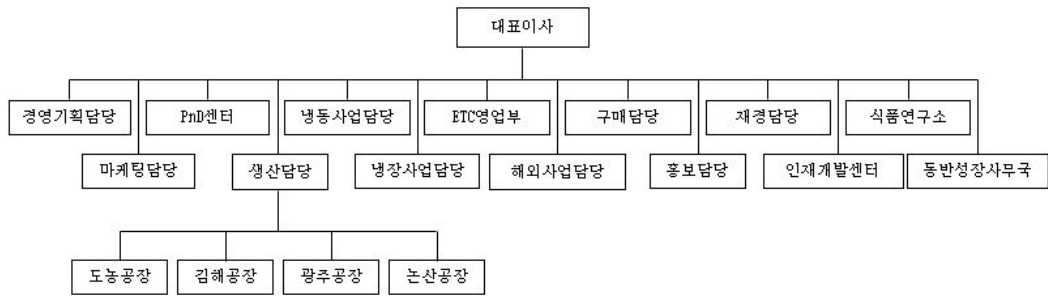

2. 주주총회 목적사항별 기재사항

□ 재무제표의 승인

가. 해당 사업연도의 영업상황의 개요

: 'Ⅲ. 경영참고사항의 1. 사업의 개요' 참조

나. 해당 사업연도의 대차대조표(재무상태표) · 손익계산서(포괄손익계산서) · 자본변동표 · 이익잉여금처분계산서(안) 또는 결손금처리계산서(안) · 현금흐름표 · 주석

※ 외부감사인의 감사의견을 포함한 최종 재무제표는 3월 6일 전자공시시스템 (<http://dart.fss.or.kr>)에 공시한 당사의 연결 · 별도 감사보고서를 참조하시기 바랍니다.

1. 연결재무제표

- 연결대차대조표(연결재무상태표)

<연결대차대조표(연결재무상태표)>

제 53 기 2018년 12월 31일 현재

제 52 기 2017년 12월 31일 현재

주식회사 빙그레와 그 종속기업

(단위: 원)

과목	제 53(당) 기	제 52(전) 기
자 산		
유동자산	385,844,008,835	362,178,312,852
현금및현금성자산	32,463,618,172	22,970,169,432
단기금융자산	236,879,279,175	203,489,256,205
매출채권	59,511,741,853	73,837,248,116
미수금	1,334,013,065	1,169,326,931
미수수익	1,246,894,915	1,059,591,527
선급금	263,626,182	136,805,501
선급비용	15,444,404,237	20,917,753,732
재고자산	38,700,431,236	38,598,161,408
비유동자산	268,085,083,960	273,444,293,706
장기금융자산	21,900,525,713	25,040,451,884
유형자산	213,613,508,776	220,820,712,378
무형자산	7,343,352,977	5,389,755,140
보증금	18,484,694,712	18,782,298,753
장기선급금	1,768,997,066	1,683,114,585
장기선급비용	889,182,694	375,893,439
이연법인세자산	4,084,822,022	1,352,067,527
자 산 총 계	653,929,092,795	635,622,606,558
부 채		
유동부채	95,725,756,072	93,758,682,222
매입채무	39,975,031,581	50,849,266,077
미지급금	23,141,448,918	20,308,806,434
미지급비용	12,792,224,539	5,968,548,542
미지급법인세	6,117,439,980	5,212,295,541
미지급배당금	2,335,580	2,400,040
기타유동부채	13,697,275,474	11,417,365,588
비유동부채	13,127,058,172	13,018,263,611
퇴직급여부채	2,872,711,396	3,788,801,040
장기수입보증금	5,995,732,644	5,886,155,757

장기미지급비용	4,075,554,721	3,248,353,780
이연법인세부채	183,059,411	64,953,034
기타비유동부채	-	30,000,000
부 채 총 계	108,852,814,244	106,776,945,833
자 본		
자본금	49,756,205,000	49,756,205,000
자본잉여금	64,768,908,197	64,768,908,197
기타자본항목	(22,482,303,960)	(22,482,303,960)
기타포괄손익누계액	(1,568,808,438)	2,355,001,970
적립금	418,258,575,965	401,814,575,965
이익잉여금	36,341,931,168	32,630,726,475
지배기업 소유주지분	545,074,507,932	528,843,113,647
비지배지분	1,770,619	2,547,078
자 본 총 계	545,076,278,551	528,845,660,725
부 채 및 자 본 총 계	653,929,092,795	635,622,606,558

- 연결손익계산서(연결포괄손익계산서)

<연결손익계산서(연결포괄손익계산서)>

제 53 기 2018년 1월 1일부터 2018년 12월 31일까지

제 52 기 2017년 1월 1일부터 2017년 12월 31일까지

주식회사 빙그레와 그 종속기업

(단위: 원)

과 목	제 53(당) 기	제 52(전) 기
매출액	855,162,971,617	814,713,345,879
매출원가	(634,657,922,845)	(611,940,006,269)
매출총이익	220,505,048,772	202,773,339,610
판매비와관리비	(181,175,434,096)	(168,065,003,441)
영업이익	39,329,614,676	34,708,336,169
금융수익	6,380,766,901	15,099,790,105
금융비용	(431,403,856)	(527,440,148)
기타영업외수익	799,996,858	1,331,916,751
기타영업외비용	(1,703,108,467)	(2,503,103,129)
법인세비용차감전순이익	44,375,866,112	48,109,499,748
법인세비용	(10,174,705,428)	(18,494,464,874)
당기순이익	34,201,160,684	29,615,034,874
법인세효과차감후기타포괄손익	(6,918,291,608)	(11,472,757,148)
후속적으로 당기손익으로 재분류되지 않는 항목 :		
기타포괄손익-공정가치측정금융자산평가손익	(3,882,112,681)	-
확정급여제도의 재측정요소	(3,146,826,030)	(865,951,013)
후속적으로 당기손익으로 재분류되는 항목 :		
매도가능금융자산평가손익	-	(10,080,496,125)
해외사업환산손익	110,647,103	(526,310,010)
총포괄이익	27,282,869,076	18,142,277,726
당기순손익의 귀속	34,201,160,684	29,615,034,874
지배기업주주지분순이익	34,201,683,721	29,615,019,964
비지배주주지분순손익	(523,037)	14,910
총포괄손익의 귀속	27,282,869,076	18,142,277,726
지배기업소유주지분	27,283,645,535	18,142,638,988
비지배주주지분	(776,459)	(361,262)
주당이익		
지배기업 소유주 기본주당이익	3,868	3,349
지배기업 소유주 희석주당이익	3,868	3,349

- 연결자본변동표

<연결자본변동표>

제 53 기 2018년 1월 1일부터 2018년 12월 31일까지

제 52 기 2017년 1월 1일부터 2017년 12월 31일까지

주식회사 방그레와 그 종속기업

(단위: 원)

과 목	자본금	자본잉여금	기타자본항목	기타포괄손익 누계액	적립금	이익잉여금	비지배지분	총 계
2017.1.1 (당기초)	49,756,205,000	64,768,908,197	(22,482,303,960)	12,961,431,934	383,370,575,965	33,377,908,774	2,908,339	521,755,634,249
총포괄이익:								
당기순이익	-	-	-	-	-	29,615,019,964	14,910	29,615,034,874
기타포괄손익:								
매도가능금융자산평가손익	-	-	-	(10,080,496,125)	-	-	-	(10,080,496,125)
확정급여제도의 재측정요소	-	-	-	-	-	(865,951,013)	-	(865,951,013)
해외사업환산손익	-	-	-	(525,933,839)	-	-	(376,171)	(526,310,010)
기타포괄손익 소계	-	-	-	(10,606,429,964)	-	(865,951,013)	(376,171)	(11,472,757,148)
총포괄이익	-	-	-	(10,606,429,964)	-	28,749,068,951	(361,261)	18,142,277,726
자본에 직접 반영된 소유주와의 거래 등:								
연차배당금의 지급	-	-	-	-	-	(11,052,251,250)	-	(11,052,251,250)
적립금의 이입	-	-	-	-	(2,666,000,000)	2,666,000,000	-	-
적립금의 전입	-	-	-	-	21,110,000,000	(21,110,000,000)	-	-
자본에 직접 반영된 소유주와의 거래 등 계	-	-	-	-	18,444,000,000	(29,496,251,250)	-	(11,052,251,250)
2017.12.31 (당기말)	49,756,205,000	64,768,908,197	(22,482,303,960)	2,355,001,970	401,814,575,965	32,630,726,475	2,547,078	528,845,660,725
2018.1.1 (당기초)	49,756,205,000	64,768,908,197	(22,482,303,960)	2,355,001,970	401,814,575,965	32,630,726,475	2,547,078	528,845,660,725
회계정책변경효과	-	-	-	(152,598,252)	-	152,598,252	-	-
수정 후 기초	49,756,205,000	64,768,908,197	(22,482,303,960)	2,202,403,718	401,814,575,965	32,783,324,727	2,547,078	528,845,660,725
총포괄이익:								
당기순이익	-	-	-	-	-	34,201,683,721	(523,037)	34,201,160,684
기타포괄손익:								
기타포괄손익-공정가치측정 금융자산 평가손익	-	-	-	(3,882,112,681)	-	-	-	(3,882,112,681)
확정급여제도의 재측정요소	-	-	-	-	-	(3,146,826,030)	-	(3,146,826,030)
해외사업환산손익	-	-	-	110,900,525	-	-	(253,422)	110,647,103
기타포괄손익 소계	-	-	-	(3,771,212,156)	-	(3,146,826,030)	(253,422)	(6,918,291,608)
총포괄이익	-	-	-	(3,771,212,156)	-	31,054,857,691	(776,459)	27,282,869,076
자본에 직접 반영된 소유주와의 거래 등:								
연차배당금의 지급	-	-	-	-	-	(11,052,251,250)	-	(11,052,251,250)
적립금의 이입	-	-	-	-	(1,666,000,000)	1,666,000,000	-	-

적립금의 전입	-	-	-	-	18,110,000,000	(18,110,000,000)	-	-
자본에 직접 반영된 소유주와의 거래 등 계	-	-	-	-	16,444,000,000	(27,496,251,250)	-	(11,052,251,250)
2018.12.31 (당기말)	49,756,205,000	64,768,908,197	(22,482,303,960)	(1,568,808,438)	418,258,575,965	36,341,931,168	1,770,619	545,076,278,551

- 연결현금흐름표

<연결현금흐름표>

제 53 기 2018년 1월 1일부터 2018년 12월 31일까지

제 52 기 2017년 1월 1일부터 2017년 12월 31일까지

주식회사 빙그레와 그 종속기업

(단위: 원)

과 목	제 53(당) 기	제 52(전) 기
영업활동		
당기순이익	34,201,160,684	29,615,034,874
비현금항목의 조정	39,066,258,790	37,893,289,311
운전자본의변동	8,537,928,073	(6,010,275,964)
법인세의납부	(9,220,572,950)	(19,613,711,342)
영업활동으로 인한 순현금흐름	72,584,774,597	41,884,336,879
투자활동		
이자의수취	4,318,496,107	3,771,836,141
배당금의수취	784,148,300	218,574,900
단기금융자산의증가	(33,387,913,588)	(8,096,016,532)
장기금융자산의감소(증가)	(1,974,969,658)	(767,006,774)
유형자산의처분	452,031,479	339,460,536
유형자산의취득	(21,085,167,353)	(23,040,952,193)
무형자산의처분	1,990,100	114,000,000
무형자산의취득	(680,603,797)	(844,619,312)
보증금의감소	1,364,860,774	537,970,137
보증금의증가	(1,259,095,244)	(589,943,780)
투자활동으로 인한 순현금흐름	(51,466,222,880)	(28,356,696,877)
재무활동		
이자의지급	(27,783,857)	(11,847,490)
배당금지급	(11,633,753,435)	(11,052,249,330)
재무활동으로 인한 순현금흐름	(11,661,537,292)	(11,064,096,820)
현금및현금성자산의순증가(감소)	9,457,014,425	2,463,543,182
외화표시 현금성자산의 환율변동효과	36,434,315	(625,054,395)
기초의 현금및현금성자산	22,970,169,432	21,131,680,645
기말의 현금및현금성자산	32,463,618,172	22,970,169,432

- 연결재무제표에 대한 주석

제 53 기 2018년 1월 1일부터 2018년 12월 31일까지

제 52 기 2017년 1월 1일부터 2017년 12월 31일까지

주식회사 빙그레와 그 종속기업

1. 연결대상회사의 개요

(1) 지배기업의 개요

주식회사 빙그레(이하 "지배기업")는 1967년 9월 13일자로 주식회사 대일양행으로 설립되어 1982년 2월 25일자로 상호를 현재의 상호로 변경하였으며, 유가공제품 등의 제조 및 판매를 주된 영업목적으로 하고 있습니다. 지배기업의 본사는 경기도 남양주시 다산순환로 45(다산동)에 소재하고 있으며, 제품 제조를 위하여 남양주, 김해, 광주 및 논산에 생산시설을 보유하고 있습니다.

지배기업은 1978년 8월 한국거래소에 주식을 상장하였으며, 당기 보고기간종료일 현재 자본금은 49,756백만원으로 주요 주주현황은 다음과 같습니다.

주주명	주식수	지분율
김호연	3,620,527주	36.75%
자기주식	1,009,440주	10.25%
기타	5,221,274주	53.00%
합 계	9,851,241주	100.00%

지배기업은 이전에 지배기업의 발행주식 100,000주를 이익소각함으로써 지배기업의 자본금과 발행주식의 액면총액은 500백만원의 차이가 발생합니다.

(2) 종속기업현황

① 보고기간종료일 현재 연결대상 종속기업의 현황은 다음과 같습니다.

회사명	소재지	결산월	당기		전기		회사개요
			소유지분율	비지배지분 비율	소유지분율	비지배지분 비율	
BC F&B Shanghai Co., Ltd.	중국	12월	100%	-	100%	-	식품 수입,유통
BC F&B USA Corp.	미국	12월	100%	-	100%	-	식품 수입,유통
BC F&B Brasil Ltda.	브라질	12월	99%	1%	99%	1%	식품 수입,유통

② 연결대상 종속기업의 보고기간종료일 현재 요약재무상태표와 동일로 종료되는 회계연도의 요약포괄손익계산서는 다음과 같습니다.

<당기>

(단위: 백만원)

구분	자산	부채	자본	매출	당기순이익	총포괄이익 (손실)
BC F&B Shanghai Co., Ltd.	4,625	452	4,173	22,542	1,510	1,463
BC F&B USA Corp.	4,787	410	4,377	14,104	1,538	1,714
BC F&B Brasil Ltda.	338	161	177	753	(52)	(78)

<전기>

(단위: 백만원)

구분	자산	부채	자본	매출	전기순이익 (손실)	총포괄이익
BC F&B Shanghai Co., Ltd.	3,448	173	3,275	21,509	1,240	1,082
BC F&B USA Corp.	4,056	807	3,249	12,550	1,173	835
BC F&B Brasil Ltda.	482	228	254	955	1	(36)

2. 재무제표 작성기준 및 중요한 회계정책

2.1 재무제표 작성기준

지배기업 및 종속기업(이하 '연결기업')의 연결재무제표는 '주식회사 등의 외부감사에 관한 법률'에 따라 제정된 한국채택국제회계기준에 따라 작성되었습니다.

연결재무제표는 금융상품 등 아래 회계정책에서 별도로 언급하고 있는 사항을 제외하고는 역사적원가를 기준으로 작성되었습니다. 본 연결재무제표는 원화로 표시되어있으며 다른 언급이 있는 경우를 제외하고는 백만원 단위로 표시되어 있습니다.

2.2 연결기준

연결재무제표는 매 회계연도 12월 31일 현재 지배기업 및 종속기업의 재무제표로 구성되어 있습니다. 지배력은 피투자자에 대한 관여로 변동이익에 노출되거나 변동이익에 대한 권리가 있고 피투자자에 대하여 자신의 힘으로 그러한 이익에 영향을 미치는 능력이 있을 때 획득됩니다. 구체적으로 연결기업이 다음을 모두 갖는 경우에만 피투자자를 지배합니다.

- 피투자자에 대한 힘(즉 피투자자의 관련활동을 지시하는 현재의 능력을 갖게 하는 현존 권리)
- 피투자자에 대한 관여로 인한 변동이익에 대한 노출 또는 권리
- 투자자의 이익금액에 영향을 미치기 위하여 피투자자에 대하여 자신의 힘을 사용 하는 능력

피투자자의 의결권의 과반수 미만을 보유하고 있는 경우 연결기업은 피투자자에 대한 힘을 갖고 있는지를 평가할 때 다음을 포함한 모든 사실과 상황을 고려하고 있습니다.

- 투자자와 다른 의결권 보유자간의 계약상 약정
- 그 밖의 계약상 약정에서 발생하는 권리
- 연결기업의 의결권 및 잠재적 의결권

연결기업은 지배력의 세 가지 요소 중 하나 이상에 변화가 있음을 나타내는 사실과 상황이 있는 경우 피투자자를 지배하는지 재평가합니다. 종속기업에 대한 연결은 연결기업이 종속기업에 대한 지배력을 획득하는 시점부터 지배력을 상실하기 전까지 이루어집니다. 기중 취득하거나 처분한 종속기업의 자산, 부채, 수익 및 비용은 연결기업이 지배력을 획득한 날부터 연결기업이 종속기업을 더 이상 지배하지 않게 된 날까지 포괄손익계산서에 포함하고 있습니다.

당기순손익과 기타포괄손익의 각 구성요소는 비지배지분이 부(-)의 잔액이 되더라도 지배기업의 소유주와 비지배지분에 귀속시키고 있습니다. 필요한 경우 종속기업의 회계정책을 연결기업과 일치시키기 위하여 종속기업의 재무제표를 수정하여 사용하고 있습니다. 연결기업간의 거래로 인해 발생한 모든 연결기업의 자산, 부채, 자본, 수익, 비용 및 현금흐름은 전액 제거하고 있습니다.

지배력을 상실하지 않는 종속기업에 대한 지배기업의 소유지분 변동은 자본거래로 회계처리하고 있습니다.

지배기업이 종속기업에 대한 지배력을 상실한 경우 지배력을 상실한 날에 종속기업의 자산(영업권 포함), 부채, 비지배지분 및 자본의 기타 항목을 제거하고 그에 따른 손익을 당기순익으로 인식하고 있습니다. 이전의 종속기업에 대한 잔여 투자는 공정가치로 인식하고 있습니다.

2.3 중요한 회계정책

(1) 유동성/비유동성 분류

연결기업은 자산과 부채를 유동/비유동으로 재무상태표에 구분하여 표시하고 있습니다.

자산은 다음의 경우에 유동자산으로 분류하고 있습니다.

- 정상영업주기 내에 실현될 것으로 예상되거나, 정상영업주기 내에 판매하거나 소비할 의도가 있다.
- 주로 단기매매 목적으로 보유하고 있다.
- 보고기간 후 12개월 이내에 실현될 것으로 예상한다.
- 현금이나 현금성자산으로서, 교환이나 부채 상환 목적으로의 사용에 대한 제한 기간이 보고기간 후 12개월 이상이 아니다.

그 밖의 모든 자산은 비유동자산으로 분류하고 있습니다.

부채는 다음의 경우에 유동부채로 분류하고 있습니다.

- 정상영업주기 내에 결제될 것으로 예상하고 있다.
- 주로 단기매매 목적으로 보유하고 있다.
- 보고기간 후 12개월 이내에 결제하기로 되어 있다.
- 보고기간 후 12개월 이상 부채의 결제를 연기할 수 있는 무조건의 권리를 가지고 있지

않다.

그 밖의 모든 부채는 비유동부채로 분류하고 있습니다.

이연법인세자산(부채)은 비유동자산(부채)으로 분류하고 있습니다.

(2) 공정가치 측정

연결기업은 금융상품과 비금융자산을 보고기간말 현재의 공정가치로 평가하고 있습니다. 공정가치로 측정되거나 공정가치가 공시되는 금융상품과 비금융자산의 공정가치에 대한 공시는 다음의 주석에 설명되어 있습니다.

- 평가기법, 유의적 추정치 및 가정 - 주석 3, 17, 33
- 금융상품(상각후원가로 계상하는 상품 포함) - 주석 33
- 공정가치측정 서열체계의 양적 공시 - 주석 33

공정가치는 측정일에 시장참여자 사이의 정상거래에서 자산을 매도하면서 수취하거나 부채를 이전하면서 지급하게 될 가격입니다. 공정가치측정은 자산을 매도하거나 부채를 이전하는 거래가 다음 중 어느 하나의 시장에서 이루어지는 것으로 가정하고 있습니다.

- 자산이나 부채의 주된 시장
- 자산이나 부채의 주된 시장이 없는 경우에는 가장 유리한 시장

연결기업은 주된 (또는 가장 유리한) 시장에 접근할 수 있어야 합니다.

자산이나 부채의 공정가치는 시장참여자가 경제적으로 최선의 행동을 한다는 가정하에 시장참여자가 자산이나 부채의 가격을 결정할 때 사용하는 가정에 근거하여 측정하고 있습니다.

비금융자산의 공정가치를 측정하는 경우에는 시장참여자가 경제적 효익을 창출하기 위하여 그 자산을 최고 최선으로 사용하거나 혹은 최고 최선으로 사용할 다른 시장참여자에게 그 자산을 매도하는 시장참여자의 능력을 고려하고 있습니다.

연결기업은 상황에 적합하며 관련된 관측가능한 투입변수의 사용을 최대화하고 관측가능하지 않은 투입변수의 사용을 최소화하면서 공정가치를 측정하는 데 충분한 자료가 이용가능한 가치평가기법을 사용하고 있습니다.

재무제표에서 공정가치로 측정되거나 공시되는 모든 자산과 부채는 공정가치 측정에유의적인 가장 낮은 수준의 투입변수에 근거하여 다음과 같은 공정가치 서열체계로 구분됩니다.

- 수준 1 - 동일한 자산이나 부채에 대한 접근가능한 활성시장의 (조정되지 않은) 공시가격
- 수준 2 - 공정가치측정에 유의적인 가장 낮은 수준의 투입변수가 직접적으로 또는 간접적으로 관측가능한 투입변수를 이용한 공정가치
- 수준 3 - 공정가치측정에 유의적인 가장 낮은 수준의 투입변수가 관측가능하지 않은 투입변수를 이용한 공정가치

재무제표에 반복적으로 공정가치로 측정되는 자산과 부채에 대하여 연결기업은 매 보고기간말 공정가치측정에 유의적인 가장 낮은 수준의 투입변수에 기초한 분류에 대한 재평가를 통해 서열체계의 수준 간의 이동이 있는지 판단합니다.

공정가치 공시 목적상 연결기업은 성격과 특성 및 위험에 근거하여 자산과 부채의 분류를 결정하고 공정가치 서열체계의 수준을 결정하고 있습니다.

(3) 외화환산

연결기업은 연결재무제표를 지배기업의 기능통화인 원화로 표시하고 있습니다. 다만 연결기업내 개별기업은 각각의 기능통화를 결정하고 이를 통해 재무제표 항목을 측정하고 있습니다.

① 거래와 잔액

연결기업의 개별기업들의 재무제표 작성에 있어서 기능통화 외의 통화로 이루어진 거래는 거래일의 환율을 적용하여 기록하고 있습니다.

화폐성 외화자산 및 부채는 보고기간말 현재의 기능통화 환율로 환산하고 있으며, 이에 따라 발생하는 환산차이는 당기손익에 반영하고 있습니다. 다만 해외사업장순투자위험회피를 위한 항목에서 발생하는 환산차이는 해당 순투자의 처분시점까지 자본에 직접 반영하고 처분 시점에 당기손익에 반영하고 있습니다. 관련 법인세효과 역시 동일하게 자본항목으로 처리하고 있습니다.

한편, 역사적원가로 측정하는 외화표시 비화폐성 항목은 최초 거래 발생일의 환율을, 공정가치로 측정하는 외화표시 비화폐성 항목은 공정가치 측정일의 환율을 적용하여 인식하고 있습니다. 비화폐성 항목의 환산에서 발생하는 손익은 해당 항목의 공정가치 변동으로 인한 손익의 인식항목과 동일하게 기타포괄손익 또는 당기손익으로 인식하고 있습니다.

해외사업장의 취득으로 발생하는 영업권과 자산·부채의 장부금액에 대한 공정가치조정액은 해외사업장의 자산·부채로 보아 마감환율로 환산하고 있습니다.

② 해외사업장의 환산

해외사업장의 자산·부채는 보고기간말 현재 환율을, 손익계산서 항목은 당해연도 평균환율을 적용하여 원화로 환산하며 이러한 환산에서 발생하는 외환차이는 자본의별도 항목으로 인식하고 있습니다. 한편 이러한 자본에 인식된 외환차이의 누계액은 해외사업장의 처분시점에 당기손익에 반영하고 있습니다.

(4) 유형자산

건설중인자산은 취득원가에서 손상차손누계액을 차감한 잔액으로, 유형자산은 취득원가에서 감가상각누계액과 손상차손누계액을 차감한 잔액으로 표시하고 있으며 이러한 원가에는 자산의 인식요건을 충족한 대체원가 및 장기건설 프로젝트의 차입원가를 포함하고 있습니다. 유형자산의 주요 부분이 주기적으로 교체될 필요가 있는 경우 연결기업은 그 부분을 개별 자산으로 인식하고 해당 내용연수동안 감가상각하고 있습니다. 또한 종합검사원가와 같이 자산의 인식요건을 충족하는 경우에는 유형자산의 장부금액에 포함되어 있으며 모든 수선 및 유지비용은 발생시점에 당기손익에 반영하고 있습니다. 유형자산의 경제적 사용이 종료된 후에 원상회복을 위하여 자산을 제거, 해체하거나, 부지를 복원하는 데 소요될 것으로 추정되는 비용이 총당부채의 인식요건을 충족하는 경우 그 지출의 현재가치를 유형자산의 취득원가에 포함하고 있습니다.

고객으로부터 이전받은 유형자산은 최초측정시 통제를 획득한 날의 공정가치로 측정하고 있습니다.

당기 및 전기의 추정 내용연수는 다음과 같습니다.

구 분	내용연수
건 물	30년 ~ 50년
구 축 물	12년 또는 25년
기계장치	6년 ~ 12년
차량운반구	6년
공구기구비품	6년
기타유형자산	6년 ~ 20년

유형자산은 처분하는 때 또는 사용이나 처분을 통하여 미래경제적효익이 기대되지 않을 때 제거합니다. 유형자산의 제거로 인하여 발생하는 손익은 순매각금액과 장부금액의 차이로 결정되며, 자산을 제거할 때 당기손익으로 인식합니다.

유형자산의 잔존가치, 내용연수 및 감가상각방법은 적어도 매 회계연도말에 재검토하고, 변경시 변경효과는 전진적으로 인식합니다.

(5) 현금및현금성자산

재무상태표상의 현금 및 현금성자산은 보통예금과 소액현금 및 취득당시 만기가 3개월이내 인 단기성 예금으로 구성되어 있습니다. 연결현금흐름표상의 현금 및 현금성자산은 이러한 현금 및 현금성자산에서 당좌차월을 차감한 후의 금액을 의미합니다.

(6) 재고자산

연결기업은 재고자산을 취득원가와 순실현가능가치 중 낮은 금액으로 평가하고 있습니다. 한편 재고자산 취득원가는 매입원가, 전환원가 및 재고자산을 현재 장소에 현재의 상태로 이르게 하는데 발생한 기타원가를 포함하고 있습니다. 재고자산의 단위원가는 총평균법(미착 재료는 개별법)으로 결정하고 있습니다.

(7) 금융상품

금융상품은 거래당사자 일방에게 금융자산을 발생시키고 동시에 다른 거래상대방에게 금융 부채나 지분상품을 발생시키는 모든 계약입니다.

1) 금융자산

① 최초인식 및 측정

금융자산은 최초 인식 시점에 후속적으로 상각후원가로 측정되는 금융자산, 기타포괄손익-공정가치 측정 금융자산, 그리고 당기손익-공정가치 측정 금융자산으로 분류됩니다.

최초 인식 시점에 금융자산의 분류는 금융자산의 계약상 현금흐름 특성과 금융자산을 관리 하기 위한 연결기업의 사업모형에 따라 달라집니다. 유의적인 금융요소가 포함되지 않거나 실무적 간편법을 적용하는 매출채권을 제외하고는, 연결기업은 금융자산을 최초로 공정가치로 측정하며, 당기손익-공정가치로 측정하는 금융자산의 경우가 아니라면 거래원가를 가감 합니다. 유의적인 금융요소가 포함되지 않거나 실무적 간편법을 적용하는 매출채권은 기업 회계기준서 제1115호에 따라 결정된 거래가격으로 측정합니다. 주석 2.3.(15)의 회계정책을 참조합니다.

금융자산을 상각후원가 또는 기타포괄손익-공정가치로 측정하기 위해서는 현금흐름이 원리 금만으로 구성(SPPI)되어야 합니다. 이 평가는 SPPI 테스트라고 하며, 개별 상품 수준에서 수행됩니다.

금융자산의 관리를 위한 연결기업의 사업모형은 현금흐름을 발생시키기 위해 금융자산을 관리하는 방법과 관련됩니다. 사업모형은 현금흐름의 원천이 금융자산의 계약상 현금흐름의 수취인지, 매도인지 또는 둘 다 인지를 결정합니다.

시장의 합의나 규제에 의해 설정된 기간 프레임 내에서 금융자산을 이전하는 것이 요구되는 금융자산의 매입 또는 매도(정형화된 거래)는 거래일에 인식됩니다. 즉, 연결기업이 금융자 산을 매입하거나 매도하기로 약정한 날을 의미합니다.

② 후속측정

후속 측정을 위해 금융자산은 아래 네 가지의 범주로 분류됩니다.

- 상각후원가 측정 금융자산 (채무상품)
- 누적 손익을 당기손익으로 재순환하는 기타포괄손익-공정가치 측정 금융자산 (채무상품)
- 제거시 누적 손익을 당기손익으로 재순환하지 않는 기타포괄손익-공정가치 측정 금융자 산 (지분상품)

· 당기손익-공정가치 측정 금융자산

- 상각후원가 측정 금융자산(채무상품)

이 범주는 연결기업과 가장 관련이 높습니다. 연결기업은 아래 조건을 모두 만족하는 경우에 금융자산을 상각후원가로 측정합니다.

- 계약상 현금흐름을 수취하기 위해 보유하는 것이 목적인 사업모형 하에서 금융자산을 보유하고,
- 금융자산의 계약 조건에 따라 특정일에 원금과 원금잔액에 대한 이자 지급만으로 구성되어 있는 현금흐름이 발생합니다.

상각후원가 측정 금융자산은 후속적으로 유효이자율(EIR)법을 사용하여 측정되며, 손상을 인식합니다. 자산의 제거, 변경 또는 손상에서 발생하는 이익과 손실은 당기손익으로 인식됩니다.

- 기타포괄손익-공정가치 측정 금융자산(채무상품)

연결기업은 아래의 조건을 모두 충족하는 채무상품을 기타포괄손익-공정가치 금융자산으로 측정합니다.

- 계약상 현금흐름의 수취와 금융자산의 매도 둘 다를 통해 목적을 이루는 사업모형 하에서 금융자산을 보유하고,
- 금융자산의 계약 조건에 따라 특정일에 원리금 지급만으로 구성되어 있는 현금흐름이 발생한다.

기타포괄손익-공정가치 측정 채무상품에서, 이자수익, 외화환산손익, 그리고 손상 또는 환입은 상각후원가 측정 금융자산과 동일한 방법으로 계산되어 당기손익으로 인식됩니다. 나머지 공정가치 변동부분은 기타포괄손익으로 인식됩니다. 금융자산의 제거 시, 기타포괄손익으로 인식한 공정가치 누적 변동분은 당기손익으로 재순환됩니다.

연결기업의 기타포괄손익-공정가치 측정 채무상품은 비유동자산으로 분류되는 채무상품에 포함됩니다.

- 기타포괄손익-공정가치 측정 금융자산(지분상품)

최초 인식 시점에, 연결기업은 기업회계기준서 제1032호 '금융상품 표시'에서의 지분의 정의를 충족하고 투자 목적으로 보유하고 있지 않은 지분상품을 기타포괄손익-공정가치로 측정하도록 하는 취소 불가능한 선택을 할 수 있습니다.

이러한 금융자산에서 발생하는 손익은 당기손익으로 재순환되지 않습니다. 배당이 금융자산의 원가 중 일부를 회수하는 경우를 나타내지 않는다면 그러한 배당은 받을 권리가 확정되었을 때 손익계산서에 기타수익으로 인식됩니다. 배당이 금융자산의 원가 중 일부를 회수하는 경우에 해당한다면 그러한 배당은 기타포괄손익으로 처리됩니다. 기타포괄손익-공정가치 측정 지분상품은 손상을 인식하지 않습니다.

연결기업은 비상장지분상품에 대해서도 취소불가능한 선택을 할 수 있습니다.

- 당기손익-공정가치 측정 금융자산

당기손익-공정가치 측정 금융자산은 단기매매항목, 최초 인식 시에 당기손익-공정가치로 측정하도록 지정된 금융자산 또는 공정가치로 측정하도록 요구되는 금융자산을 포함합니다.

단기간 내에 매도하거나 재구매할 목적으로 취득한 금융자산은 단기매매항목으로 분류됩니다. 분리된 내재파생상품을 포함한 파생상품은 효과적인 위험회피수단으로 지정되지 않았다면 단기매매항목으로 분류됩니다. 현금흐름이 원리금 지급만으로 구성되지 않은 금융자산은 사업모형에 관계없이 당기손익-공정가치 측정 금융자산으로 분류 및 측정됩니다. 상기 문단에서 서술된 것과 같이 채무상품이 상각후원가 또는 기타포괄손익-공정가치 측정 금융자산으로 분류됨에도 불구하고 회계 불일치를 제거하거나 유의적으로 감소시킬 수 있습니다면 채무상품을 당기손익-공정가치로 측정하도록 지정할 수 있습니다.

당기손익-공정가치 측정 금융자산은 재무상태표에 공정가치로 표시되며, 공정가치의 변동은 손익계산서에서 당기손익으로 인식됩니다.

이 범주는 파생상품과 공정가치의 변동을 기타포괄손익으로 처리하는 취소불가능한 선택을 하지 않은 상장 지분 상품을 포함합니다. 상장 지분 상품에 대한 배당은 권리가 확정된 시점에 당기손익으로 인식합니다.

복합계약에 내재된 파생상품은 경제적인 특성과 위험이 주계약에 밀접하게 관련되지 않고, 내재파생상품과 동일한 조건인 별도의 상품이 파생상품의 정의를 충족하며, 복합계약이 당기손익-공정가치로 측정되지 않는다면 주계약으로부터 분리하여 별도의 파생상품으로 회계 처리합니다. 내재파생상품은 공정가치로 측정하고 공정가치의 변동을 당기손익으로 인식합니다. 현금흐름을 유의적으로 변경시키는 계약 조건의 변경이 있거나 당기손익-공정가치 측정 범주에 해당하지 않게 되는 경우에만 재평가가 발생합니다.

주계약이 금융자산인 복합계약에서 내재파생상품은 분리하여 회계처리하지 않습니다. 주계약인 금융자산과 내재파생상품은 상품 전체를 당기손익-공정가치 측정 금융자산으로 분류합니다.

- 제거

금융자산 (또는, 금융자산의 일부 또는 비슷한 금융자산의 집합의 일부)는 다음과 같은 상황에서 우선적으로 제거됩니다.

- 금융자산의 현금흐름을 수취할 권리가 소멸되거나
- 연결기업이 금융자산의 현금흐름을 수취할 권리를 양도하거나 양도(pass-through) 계약에 따라 수취한 현금흐름 전체를 중요한 지체 없이 제3자에게 지급할 의무가 있다.이 경우에 연결기업은 금융자산의 보유에 따른 위험과 보상의 대부분을 이전하거나 금융자산의 보유에 따른 위험과 보상의 대부분을 이전하지도 보유하지도 않으나 자산에 대한 통제를 이전한다.

연결기업이 금융자산의 현금흐름을 수취할 권리를 이전하거나 양도(pass-through) 계약을 체결할 때, 자산을 소유함에 따른 위험과 보상을 유지하는지를 평가합니다. 연결기업이 금융자산의 위험과 보상의 대부분을 보유하지도 이전하지도 않았다면, 해당 금융자산에 지속적으로 관여하는 정도까지 그 금융자산을 계속 인식합니다. 이 경우에, 연결기업은 관련된 부채를 인식합니다. 양도된 자산과 관련된 부채는 연결기업이 보유한 권리와 의무를 반영하여 측정합니다.

보증을 제공하는 형태인 지속적 관여는, 양도된 자산의 장부금액과 수취한 대가 중 상환을 요구받을 수 있는 최대 금액 중 낮은 금액으로 측정됩니다.

③ 금융자산의 손상

금융자산의 손상과 관련된 자세한 공시 사항은 아래 주석에 제공됩니다.

- 유의적인 가정에 대한 공시
- 기타포괄손익-공정가치로 측정되는 채무상품
- 계약 자산을 포함한 매출채권

연결기업은 당기손익-공정가치 항목을 제외한 모든 채무상품에 대하여 기대신용손실 (ECL)에 대한 총당금을 인식합니다. 기대신용손실은 계약상 수취하기로 한 현금흐름과 연결기업이 수취할 것으로 예상하는 모든 현금흐름의 차이를 최초의 유효이자율로 할인하여 추정합니다. 예상되는 현금흐름은 보유한 담보를 처분하거나 계약의 필수 조건인 그 밖의 신용보강으로부터 발생하는 현금흐름을 포함합니다.

매출채권과 계약자산에 대하여, 당사는 기대신용손실 계산에 간편법을 적용할 수 있습니다. 따라서, 당사는 신용위험의 변동을 추적하지 않는 대신에, 각 결산일에 전체기간 기대신용손실에 해당하는 금액으로 손실총당금을 인식합니다. 당사는 특정 채무자에 대한 미래전망정보와 경제적 환경을 반영하여 조정된 과거 신용손실 경험에 근거하여 총당금 설정률표를 설정합니다.

매출채권과 계약자산에 대하여, 연결기업은 기대신용손실 계산에 간편법을 적용할 수 있습니다. 따라서, 연결기업은 신용위험의 변동을 추적하지 않는 대신에, 각 결산일에 전체기간 기대신용손실에 해당하는 금액으로 손실총당금을 인식합니다. 연결기업은 특정 채무자에 대한 미래전망정보와 경제적 환경을 반영하여 조정된 과거 신용손실 경험에 근거하여 총당금 설정률표를 설정합니다.

기타포괄손익-공정가치 측정 채무상품에 대하여, 연결기업은 낮은 신용위험 간편법을 적용합니다. 매 결산일에, 연결기업은 과도한 원가나 노력 없이 이용할 수 있는 합리적이고 뒷받침될 수 있는 모든 정보를 사용하여 채무상품이 낮은 신용위험을 가지는지를 평가합니다. 이러한 평가를 위해서, 연결기업은 채무상품의 내부 신용등급을 재평가합니다. 또한, 연결기업은 계약상의 지급이 30일을 초과하였을 때 신용위험의 유의적인 증가가 있는지를 고려합니다.

연결기업의 기타포괄손익-공정가치 측정 채무상품이 최상위 투자등급에 해당하는 상장 채권만으로 구성되어 있다면 낮은 신용 위험 투자자산으로 평가됩니다. 연결기업의 정책은 이러한 상품을 12개월 기대신용손실로 측정하는 것입니다. 그러나, 최초 인식 이후에 신용위험의 유의적인 증가가 있다면 손실총당금은 전체기간 기대신용손실에 근거하여 산출됩니다. 연결기업은 채무상품의 신용위험이 유의적으로 증가했는지를 결정하고 기대신용손실을 측정하기 위해 신용평가기관의 등급을 사용합니다.

연결기업은 계약상 지급이 90일을 초과하여 연체되는 경우에 채무불이행이 발생한 것으로 봅니다. 그러나, 특정 상황에서, 연결기업은 내부 또는 외부 정보가 연결기업에 의한 모든 신용보강을 고려하기 전에는 연결기업이 계약상의 원금 전체를 수취하지 못할 것을 나타내는 경우에 금융자산에 채무불이행 사건이 발생했다고 볼 수 있습니다. 금융자산은 계약상 현금흐름을 회수하는 데에 합리적인 기대가 없을 때 제거됩니다.

2) 금융부채

① 최초인식과 측정

금융부채는 최초 인식 시점에 당기손익-공정가치 측정 금융부채, 대출과 차입, 미지급금 또는 효과적인 위험회피 수단으로 지정된 파생상품으로 적절하게 분류됩니다.

모든 금융부채는 최초에 공정가치로 인식되고, 대여금, 차입금 및 미지급금의 경우에는 직접 관련된 거래원가를 차감합니다.

연결기업의 주요 금융부채는 매입채무, 미지급금이 있습니다.

② 후속측정

금융부채의 측정은 아래에서 언급된 분류에 따릅니다.

- 당기손익-공정가치 측정 금융부채

당기손익-공정가치 측정 금융부채는 단기매매금융부채와 최초 인식 시점에 당기손익-공정가치로 측정하도록 지정된 금융부채를 포함합니다.

금융부채가 단기간 내에 재매입되는 경우에는 단기매매항목으로 분류됩니다. 이 범주는 또한 기업회계기준서 제1109호에서 정의된 위험회피관계에 있는 위험회피수단으로 지정되지 않은 파생상품을 포함합니다. 또한 분리된 내재파생상품은 위험회피에 효과적인 수단으로 지정되지 않았다면 단기매매항목으로 분류됩니다.

단기매매항목인 금융부채에서 발생하는 손익은 당기손익으로 인식됩니다.

당기손익-공정가치 항목으로 지정된 금융부채는 기업회계기준서 제1109호의 기준을 충족하는 경우에 최초 인식 시점에만 지정됩니다. 연결기업은 어떤 금융부채도 당기손익-공정가치 항목으로 지정하지 않았습니다.

- 대여금 및 차입금

최초 인식 이후에, 이자부 대여금과 차입금은 후속적으로 유효이자율법을 사용하여 상각후원가로 측정됩니다. 부채가 제거되거나 유효이자율 상각 절차에 따라 발생하는 손익은 당기손익으로 인식됩니다.

상각후원가는 유효이자율의 필수적인 부분인 수수료나 원가에 대한 할인이나 할증액을 고려하여 계산됩니다.

이 범주는 일반적으로 이자부 대여나 차입에 적용합니다.

- 제거

금융부채는 지급 의무의 이행, 취소, 또는 만료된 경우에 제거됩니다. 기존 금융부채가 대여자는 동일하지만 조건이 실질적으로 다른 금융부채에 의해 교환되거나, 기존 부채의 조건이 실질적으로 변경된 경우에, 이러한 교환이나 변경은 최초의 부채를 제거하고 새로운 부채를 인식하게 합니다. 각 장부금액의 차이는 당기손익으로 인식합니다.

(8) 금융자산 · 금융부채의 상계

금융자산과 금융부채는 인식한 자산과 부채에 대해 법적으로 집행 가능한 상계 권리를 현재 가지고 있거나, 차액으로 결제하거나 자산을 실현하는 동시에 부채를 결제할의도가 있는 경우에 재무상태표에서 상계하여 순액으로 표시됩니다..

(9) 자기주식

연결기업은 자기주식을 자본에서 차감하여 회계처리하고 있습니다. 자기주식의 취득, 매각, 발행 또는 취소에 따른 손익은 손익계산서에 반영하지 않으며 장부금액과 처분대가의 차이는 기타자본잉여금으로 회계처리하고 있습니다.

(10) 무형자산

연결기업은 개별적으로 취득한 무형자산은 취득원가로 계상하고 사업결합으로 취득하는 무형자산은 매수시점의 공정가치로 계상하며 최초취득 이후 상각누계액과 손상차손누계액을 직접 차감하여 표시하고 있습니다. 한편 개발비를 제외한 내부적으로 창출된 무형자산은 발생시점에 비용항목으로 하여 당기손익에 반영하고 있습니다.

무형자산은 유한한 내용연수를 가진 무형자산과 비한정 내용연수를 가진 무형자산으로 구분되는 바 유한한 내용연수를 가진 무형자산은 해당 내용연수에 걸쳐 상각하고 손상징후가 파악되는 경우 손상여부를 검토하고 있습니다. 또한 내용연수와 상각방법은 매 회계연도말에 그 적정성을 검토하고 있으며 예상 사용기간의 변경이나 경제적효익의 소비형태 변화 등으로 인하여 변경이 필요한 경우에는 추정의 변경으로 회계처리하고 있습니다. 무형자산상각비는 해당 무형자산의 기능과 일관된 비용항목으로 하여 당기손익에 반영하고 있습니다.

한편 비한정 내용연수를 가진 무형자산은 상각하지 아니하되 매년 개별적으로 또는 현금창출단위에 포함하여 손상검사를 수행하고 있습니다. 또한 매년 해당 무형자산에 대하여 비한정 내용연수를 적용하는 것이 적절한지를 검토하고 적절하지 않은 경우 전진적인 방법으로 유한한 내용연수로 변경하고 있습니다.

연결기업은 무형자산 제거시 순매각금액과 장부금액의 차이로 인한 손익은 제거시점의 당기손익에 반영하고 있습니다.

연결기업의 무형자산 관련 회계정책을 요약하면 다음과 같습니다.

구분	내용연수
산업재산권	5년 ~ 10년
시설이용권	5년 또는 비한정
기타의무형자산	6년

(11) 정부보조금

정부보조금은 보조금의 수취와 부수되는 조건의 이행에 대한 합리적인 확신이 있는 경우에 인식하고 있습니다. 수익관련보조금은 보조금으로 보전하려 하는 관련원가와대응시키기 위해 필요한 기간에 걸쳐 체계적인 기준에 따라 보조금을 수익으로 인식하며 자산관련보조금은 이연 수익으로 인식하여 관련 자산의 내용연수동안 매년 동일한 금액을 수익으로 인식하고 있습니다.

연결기업은 비화폐성자산을 보조금으로 수취한 경우 자산과 보조금을 명목금액으로 기록하고 관련자산의 추정내용연수에 걸쳐 정액으로 손익계산서에 수익으로 인식하고 있습니다. 시장이자율보다 낮은 이자율의 대여금 혹은 유사한 지원을 제공받은 경우 낮은 이자율로 인한 효익은 추가적인 정부보조금으로 인식하고 있습니다.

(12) 비금융자산의 손상

연결기업은 매 보고기간말에 자산의 손상을 시사하는 징후가 존재하는지 검토하고 있습니다. 그러한 징후가 존재하는 경우 또는 매년 자산에 대한 손상검사가 요구되는 경우 연결기업은 자산의 회수가능액을 추정하고 있습니다. 자산의 회수가능액은 자산 또는 현금창출단위의 순공정가치와 사용가치 중 큰 금액이며 개별자산별로 결정하나 해당 개별자산의 현금유입이 다른 자산이나 자산집단의 현금유입과 거의 독립적으로 창출되지 않는 경우 해당 개별자산이 속한 현금창출단위별로 결정됩니다. 자산의 장부금액이 회수가능액을 초과하는 경우 자산은 손상된 것으로 보며 자산의 장부금액을 회수가능액으로 감소시키게 됩니다.

사용가치는 해당 자산의 기대 미래현금흐름의 추정치를 화폐의 시간가치와 해당 자산의 위험에 대한 시장의 평가를 반영한 세전할인율로 할인한 현재가치로 평가하고 있습니다. 순공정가치는 최근거래가격을 고려하고 있습니다. 그러한 거래가 식별되지 않는 경우 적절한 평가모형을 사용하여 결정하고 있습니다. 이러한 계산에는 평가배수, 상장주식의 시가 또는 기타 공정가치 지표를 이용하고 있습니다.

연결기업은 개별자산이 배부된 각각의 현금흐름창출단위에 대하여 작성된 구체적인 재무예산/예측을 기초로 손상금액을 계산하고 있습니다. 재무예산/예측은 일반적으로 5년 간의 기간을 다루며 더 긴 기간에 대해서는 장기성장률을 계산하여 5년 이후의 기간에 적용하고 있습니다.

손상차손은 손상된 자산의 기능과 일관된 비용항목으로 하여 당기손익에 반영하고 있습니다. 다만 재평가모형을 적용하는 자산으로서 이전에 인식한 재평가잉여금이 있는 경우에는 이전 재평가금액을 한도로 재평가잉여금과 상계하고 있습니다.

영업권을 제외한 자산에 대하여 매 보고기간말에 과거에 인식한 자산의 손상차손이 더 이상 존재하지 않거나 또는 감소하였다는 것을 시사하는 징후가 있는지 여부를 평가하며 그러한 징후가 있는 경우 회수가능액을 추정하고 있습니다. 과거에 인식한 영업권을 제외한 자산의 손상차손은 직전 손상차손의 인식시점 이후 해당 자산의 회수가능액을 결정하는데 사용된 추정치에 변화가 있는 경우에 한하여 손상차손을 인식하지 않았을 경우의 자산의 장부금액의 상각 후 잔액을 한도로 장부금액을 회수가능액으로 증가시키고 이러한 손상차손환입은 당기손익에 반영하고 있습니다.

다음의 자산에 대하여는 자산손상검사에 있어 추가적인 기준이 적용되고 있습니다.

- 무형자산

연결기업은 비한정 내용연수를 가진 무형자산에 대하여 매년 12월 31일과 손상징후가 발생하였을 때 개별 자산별 또는 현금창출단위별로 손상검사를 수행하고 있습니다.

(13) 퇴직급여

확정급여제도의 급여원가는 예측단위적립방식을 이용하여 각각의 제도에 대해 결정됩니다. 보험수리적손익, 순이자에 포함된 금액을 제외한 사외적립자산의 수익 및 순이자에 포함된 금액을 제외한 자산인식상한효과의 변동으로 구성된 재측정요소는 발생 즉시 기타포괄손익으로 인식하고 있으며 후속적으로 당기손익으로 재분류하지 아니하고 있습니다.

과거근무원가는 다음 중 이른 날에 비용으로 인식하고 있습니다.

- 제도의 개정이나 축소가 발생할 때
- 관련되는 구조조정원가나 해고급여를 인식할 때

순이자 순확정급여부채(자산)에 할인율을 곱하여 결정하고 있습니다. 연결기업은 근무원가와 순확정급여부채의 순이자를 매출원가 및 판매비와관리비의 항목으로 당기손익으로 인식하고 있습니다.

연결기업은 종업원을 위해 확정기여형 퇴직연금제도를 운영하고 있습니다. 연결기업의 의무는 별개의 기금에 고정 기여금을 납부하는 것이며, 종업원이 향후 지급받을 퇴직급여액은 기금 등에 납부한 기여금과 그 기여금에서 발생하는 투자수익에 따라 결정됩니다.

(14) 총당부채

연결기업은 과거사건의 결과로 현재의무(법적의무 또는 의제의무)가 존재하고 당해 의무를 이행하기 위하여 경제적효익을 갖는 자원이 유출될 가능성이 높으며 당해 의무의 이행에 소요되는 금액을 신뢰성 있게 추정할 수 있는 경우에 총당부채를 인식하고 있습니다. 총당부채를 결제하기 위하여 필요한 지출액의 일부 또는 전부를 제3자가 변제할 것이 예상되는 경우 연결기업이 의무를 이행한다면 변제를 받을 것이 거의확실하게 되는 때에 한하여 변제금액을 인식하고 별도의 자산으로 회계처리하고 있습니다. 총당부채와 관련하여 포괄손익계산서에 인식되는 비용은 제3자의 변제와 관련하여 인식한 금액과 상계하여 표시하고 있습니다.

(15) 고객과의 계약에서 생기는 수익

연결기업은 유가공제품 등을 제조 및 판매하는 사업을 하고 있습니다. 고객과의 계약에서 연결기업은 재화나 용역의 통제가 고객에 이전되었을 때, 해당 재화나 용역의 대가로 받을 권리를 갖게 될 것으로 예상하는 대가를 반영하는 금액으로 수익을 인식합니다.

고객과의 계약에서 생기는 수익과 관련된 유의적인 판단, 추정, 가정에 대한 공시는 주석 3을 참조바랍니다.

- 제품의 판매

제품의 판매 수익은 자산에 대한 통제가 고객에게 이전되는 시점인 일반적으로 제품의 인도 시점에 인식됩니다. 일반적인 채권 회수기간은 인도 후 30일에서 60일입니다. 연결기업은 계약 내의 다른 약속이 거래대가의 일부분이 배부되어야 하는 별도의 수행의무인지 고려합니다 (예, 보증, 고객충성포인트). 제품 판매의 거래 가격을 산정할 때, 연결기업은 변동 대가, 유의적 금융요소, 비현금대가, 고객에게 지급할 대가를 고려합니다.

- 변동대가

계약이 변동대가를 포함한 경우에 연결기업은 고객에 약속한 재화를 이전하고 그 대가로 받을 금액을 추정합니다. 변동대가와 관련된 불확실성이 나중에 해소될 때, 이미 인식한 누적 수익 금액 중 유의적인 부분을 되돌리지(환원하지) 않을 가능성이 매우 높은 정도까지만 변동대가를 계약의 개시 시점에 추정하고 거래가격에 포함합니다.

- 계약 잔액

수취채권은 무조건적인 연결기업의 권리를 나타냅니다. 왜냐하면 시간만 경과하면 대가를 지급받을 수 있기 때문입니다. 금융자산 관련 회계정책은 주석 2.2.(7) 부분을 참조합니다.

(16) 법인세비용

① 당기법인세

당기 및 과거기간의 당기법인세부채(자산)는 보고기간말까지 제정되었거나 실질적으로 제정된 세율(및 세법)을 사용하여 과세당국에 납부할(과세당국으로부터 환급받을)것으로 예상되는 금액으로 측정하고 있습니다.

자본에 직접 반영되는 항목과 관련된 당기 법인세는 자본에 반영되며 손익계산서에 반영되지 않고 있습니다. 경영진은 주기적으로 관련 세법 규정의 해석과 관련해서 법인세 환급액에 대한 회수가능성을 평가하여 필요한 경우 총당금을 설정하고 있습니다.

② 이연법인세

연결기업은 자산 및 부채의 재무보고 목적상 장부금액과 세무기준액의 차이인 일시적차이에 대하여 이연법인세자산과 이연법인세부채를 인식하고 있습니다.

연결기업은 다음의 경우를 제외하고 모든 가산할 일시적차이에 대하여 이연법인세부채를 인식하고 있습니다.

- 영업권을 최초로 인식할 때 이연법인세부채가 발생하는 경우
- 자산 또는 부채를 최초로 인식하는 거래로서 사업결합거래가 아니고 거래 당시 회 계이익이나 과세소득에 영향을 미치지 아니하는 거래에서 이연법인세부채가 발생 하는 경우
- 종속기업, 관계기업 및 조인트벤처에 대한 투자지분과 관련한 가산할 일시적차이 로서 동 일시적차이의 소멸시점을 통제할 수 있고 예측가능한 미래에 일시적차이 가 소멸하지 않을 가능성이 높은 경우

또한 다음의 경우를 제외하고는 차감할 일시적차이, 미사용 세액공제와 세무상결손금이 사용될 수 있는 과세소득의 발생가능성이 높은 경우 이연법인세자산을 인식하고 있습니다.

- 자산 또는 부채를 최초로 인식하는 거래로서 사업결합거래가 아니고 거래 당시 회 계이익이나 과세소득에 영향을 미치지 아니하는 거래에서 이연법인세자산이 발생 하는 경우
- 종속기업, 관계기업 및 조인트벤처에 대한 투자지분과 관련한 차감할 일시적차이 로서 동 일시적차이가 예측가능한 미래에 소멸할 가능성이 높지 않거나 동 일시적 차이가 사용될 수 있는 과세소득이 발생할 가능성이 높지 않은 경우

이연법인세자산의 장부금액은 매 보고기간말에 검토하며 이연법인세자산의 일부 또는 전부에 대한 혜택이 사용되기에 충분한 과세소득이 발생할 가능성이 더 이상 높지않다면 이연법인세자산의 장부금액을 감액시키고 있습니다. 또한 매 보고기간말마다 인식되지 않은 이연법인세자산에 대하여 재검토하여, 미래 과세소득에 의해 이연법인세자산이 회수될 가능성이 높아진 범위까지 과거 인식되지 않은 이연법인세자산을인식하고 있습니다.

이연법인세자산 및 부채는 보고기간말까지 제정되었거나 실질적으로 제정된 세율(및세법)에 근거하여 당해 자산이 실현되거나 부채가 결제될 회계기간에 적용될 것으로 기대되는 세율을 사용하여 측정하고 있습니다.

당기손익 이외로 인식되는 항목과 관련된 당기법인세와 이연법인세는 당기손익 이외의 항목으로 인식하고 있습니다. 이연법인세 항목은 해당 거래에 따라서 기타포괄손익으로 인식하거나 자본에 직접 반영하고 있습니다.

사업결합의 일부로 취득한 세무상 효익이 그 시점에 별도의 인식기준을 충족하지 못하였으

나 취득일에 존재하는 사실과 상황에 대한 새로운 정보의 결과 측정기간 동안 인식된 경우에는 해당 이연법인세효익을 인식하고 있습니다. 인식된 취득 이연법인세효익은 취득과 관련된 영업권의 장부금액을 감소시키는데 적용되며 영업권의 장부금액이 영(0)인 경우에는 남아 있는 이연법인세효익을 당기손익으로 인식하고 있습니다.

연결기업은 당기법인세자산과 당기법인세부채를 상계할 수 있는 법적으로 집행가능한 권리를 가지고 있고 과세대상기업이 동일한 경우 혹은 과세대상기업은 다르지만 당기법인세부채와 자산을 순액으로 결제할 의도가 있거나, 유의적인 금액의 이연법인세부채가 결제되거나 이연법인세자산이 회수될 미래의 각 회계기간마다 자산을 실현하는 동시에 부채를 결제할 의도가 있는 경우에 이연법인세자산과 이연법인세부채가 동일한 과세당국과 관련이 있는 경우에만 이연법인세자산과 이연법인세부채를 상계하여 표시하고 있습니다.

(17) 리스

연결기업은 약정일에 약정이 리스이거나 약정에 리스가 포함되어 있는지를 결정하기 위하여 약정의 실질에 근거하여 i) 특정자산을 사용해야만 약정을 이행할 수 있는지 ii) 약정에 따라 그 자산의 사용권이 이전되는지를 검토하고 있습니다.

- 리스이용자로서의 회계처리

리스는 리스약정일을 기준으로 금융리스 또는 운용리스로 분류하고 있습니다. 리스자산의 소유에 따른 위험과 보상의 대부분이 연결기업에 이전되는 금융리스의 경우 리스약정일에 측정된 최소리스료의 현재가치와 리스자산의 공정가치 중 작은 금액을 리스기간개시일에 금융리스자산과 금융부채로 각각 인식하고 있습니다. 매기 지급되는 최소리스료는 금융원가와 리스부채의 상환액으로 구분되며 금융원가는 매기 부채의 잔액에 대하여 일정한 기간이자율이 산출되도록 리스기간의 각 회계기간에 배분하고 있습니다.

리스자산은 자산의 내용연수에 걸쳐 감가상각하고 있습니다. 다만 리스기간 종료시점까지 리스자산의 소유권을 획득할 것이 확실하지 않을 경우 연결기업은 리스자산을 내용연수와 리스기간 중 짧은 기간에 걸쳐 감가상각하고 있습니다.

운용리스는 금융리스 이외의 리스로, 운용리스에서 리스료는 리스기간에 걸쳐 정액기준으로 손익계산서에 비용으로 인식하고 있습니다.

(18) 제·개정된 기준서의 적용

연결기업은 기업회계기준서 제1115호와 제1109호를 최초 적용하였습니다. 제정된 기준서의 적용으로 인한 변경의 성격과 효과는 아래와 같습니다.

몇몇의 다른 개정사항과 해석서가 2018년에 최초로 적용되지만, 연결기업의 재무제표에 영향이 없습니다. 연결기업은 공표되었으나 시행되지 않은 기준서, 해석서, 개정사항을 조기 적용한 바 없습니다.

① 기업회계기준서 제1115호 '고객과의 계약에서 생기는 수익'

기업회계기준서 제1115호는 기업회계기준서 제1011호 '건설계약', 기업회계기준서 제1018호 '수익' 및 관련 해석서를 대체하며, 해당 계약들이 다른 기준서의 적용범위에 해당하지 않는다면 고객과의 계약에서 발생하는 모든 수익에 대하여 적용됩니다. 새로운 기준서는 고객과의 계약에서 생기는 수익을 회계처리하기 위해 5단계법을 확립하였습니다. 기업회계기준서 제1115호에서는 재화나 용역을 고객에게 이전하는 것과 교환하여 기업이 권리를 갖게 될 것으로 예상되는 대가를 반영한 금액을 수익으로 인식합니다.

기준서는 연결기업이 고객과의 계약에 5단계법을 적용함에 있어 관련된 모든 사실과정을

고려하여 판단할 것을 요구합니다.

연결기업은 2018년 1월 1일을 최초적용일로 하여 기업회계기준서 제1115호 '고객과의 계약에서 생기는 수익'을 적용하였습니다. 기업회계기준서 제1115호의 경과규정에 따라 새로운 기준은 소급적으로 적용되었고 비교표시된 2017년 재무제표는 재작성되었습니다.

한편, 전기 포괄손익계산서를 재작성함에 따라 변동된 주석을 조정하여 재작성하였으며, 2017년 12월 31일 재무상태표 및 동일로 종료되는 현금흐름표 및 주당이익에 미치는 중요한 영향은 없습니다.

2018년 12월 31일로 종료되는 기간과 그 시점에 영향을 받는 각 재무제표 항목은 아래와 같습니다. 기업회계기준서 제1115호의 도입은 당사의 영업활동, 투자활동, 재무활동으로 인한 현금흐름에 중요한 영향을 미치지 않습니다. 첫번째 열은 기업회계기준서 제1115호에 의해 작성된 금액을 표시하며, 두번째 열은 기업회계기준서 제1115호가 도입되지 않았을 경우의 금액을 표시합니다.

<2018년 12월 31일로 종료되는 손익계산서>

(단위 : 백만원)				
구분	조정사항	적용 기준서		증감금액
		기업회계기준서 제1115호	이전 기업회계기준서	
매출	(a)	855,163	906,079	(50,916)
매출원가		634,658	634,658	-
매출총이익		220,505	271,421	(50,916)
판매비와 관리비	(a)	181,175	232,091	(50,916)
영업이익		39,330	39,330	-

(a) 변동대가

고객과 체결한 일부 계약들은 가격할인이나 수량리베이트를 제공하고 있으며, 기업회계기준서 제1115호에서는 가격할인과 수량리베이트는 변동대가에 해당합니다. 변동대가는 계약의 개시시점에 추정되고 불확실성이 해소될 때까지 추정치가 제약됩니다. 2018년 및 2017년을 기준으로 재무영향을 분석한 결과 기업회계기준서 제1115호 적용시 변동대가 규정에 따라 연결기업의 매출이 50,916백만원 및 42,741백만원 감소하였고, 판매비와관리비가 50,916백만원 및 42,741백만원 감소하였습니다.

② 기업회계기준서 제1109호 '금융상품'

기업회계기준서 제1109호 '금융상품'은 2018년 1월 1일 이후부터 개시하는 연차기간에 대해 기업회계기준서 제1039호 '금융상품: 인식과 측정'을 대체하며, 금융상품 회계처리의 세 가지 측면인 분류 및 측정, 손상, 위험회피회계를 모두 포함합니다. 연결기업은 전진적으로 적용할 위험회피회계의 예외사항을 제외하고 기업회계기준서 제1109호를 2018년 1월 1일을 최초적용일로 하여 기준서 제1109호의 최초 적용 누적효과를 2018년 1월 1일 기초 자본에서 조정함에 따라 2018년 1월 1일 기초 자본에서 이익잉여금 153백만원 증가 및 기타포괄손익누계액 153백만원 감소의 조정이 발생하였습니다. 이와 관련하여 유의적인 변경과 이에

따른 금액적 영향은 아래와 같습니다.

(a) 분류 및 측정

특정 매출채권을 제외하고, 기업회계기준서 제1109호 하에서 연결기업은 당기손익-공정가치로 측정하지 아니하는 금융자산의 거래원가는 최초 인식시점의 공정가치에 포함합니다. 기업회계기준서 제1109호 하에서 채무상품은 후속적으로 당기손익-공정가치(FVPL), 상각후원가, 또는 기타포괄손익-공정가치(FVOCI)로 측정됩니다. 분류는 연결기업의 금융자산 관리방식에 대한 사업모형과 금융상품이 '원금과 원금에 대한 이자'만으로 구성되어 있는 지 여부를 나타내는 계약상 현금흐름 특성(SPPI 기준)의 두 가지 기준에 근거합니다.

연결기업의 채무상품에 대한 새로운 분류 및 측정 결과는 다음과 같습니다.

- SPPI 기준을 충족하며 계약상 현금흐름을 수취하기 위해 보유하는 것이 목적인 사업모형에서 보유하고 있는 상각후원가로 측정하는 채무상품. 이 범주는 연결기업의 매출채권 및 기타채권, 기타비유동금융자산에 포함되는 대여금을 포함합니다.

기타금융자산은 다음과 같이 분류되고 후속적으로 측정됩니다.

- 제거손익이 당기손익으로 재순환되지 않는 기타포괄손익-공정가치 측정 지분상품. 이 범주는 연결기업이 예상되는 미래기간까지 보유할 의도를 가지고 있고 최초 인식 또는 거래 시 취소할 수 없는 선택을 한 지분상품만 포함합니다. 연결기업은 지분상품을 기타포괄손익-공정가치 측정 지분상품으로 분류합니다. 기타포괄손익-공정가치 측정 지분상품은 기업회계기준서 제1109호 하에서 손상 평가를 수행하지 않습니다. 기업회계기준서 제1039호 하에서, 연결기업의 해당 지분상품은 매도가능금융자산으로 분류되었습니다.

- 파생상품과 최초 인식 시점에 FVOCI로 분류하는 취소할 수 없는 선택을 하지 않은 상장지분상품으로 구성된 당기손익-공정가치 측정 금융자산. 이 범주는 현금흐름특성이 SPPI 기준을 충족하지 못하거나 계약상 현금흐름을 수취하기 위해 보유하는 것이 목적인 사업모형 또는 계약상 현금흐름의 수취 및 매도를 목적으로 하는 사업모형에서 보유하는 것이 아닌 채무상품을 포함합니다. 해당 채무상품과 관련하여 이전기간에 기타포괄손익으로 인식되었던 매도가능금융자산평가손익 153백만원은 이익잉여금으로 재분류되었습니다.

연결기업의 사업모형은 개시일인 2018년 1월 1일에 평가되어야 하며, 개시일 이전에 제거되지 않은 금융자산에 적용되어야 합니다. 채무상품의 계약상 현금흐름이 원금과 원금에 대한 이자 지급으로 구성되어 있는지에 대한 평가는 자산의 최초 인식시점의 사실과 상황에 기초하여야 합니다.

연결기업의 금융부채에 대한 회계처리는 기업회계기준서 제1039호 하의 회계처리와 대부분 일치합니다. 기업회계기준서 제1039호의 요구사항과 유사하게, 기업회계기준서 제1109호는 조건부 대가를 공정가치의 변동이 포괄손익계산서에서 인식되는 공정가치로 측정되는 금융상품으로 회계처리하도록 요구합니다.

기업회계기준서 제1109호 하에서, 내재파생상품은 더이상 주계약에서 분리되지 않습니다.

그 대신에, 금융자산은 계약상 정의와 연결기업의 사업모형에 근거하여 분류됩니다.

금융부채와 비금융주계약에 내재된 파생상품에 대한 회계처리는 기업회계기준서 제1039호의 요구사항에서 변경되지 않았습니다.

③ 기업회계기준해석서 제2122호 '외화 거래와 선지급·선수취 대가'

해석서는 대가를 외화로 선지급하거나 선수취하여 발생한 비화폐성자산이나 비화폐성부채를 제거하면서 관련 자산, 비용, 수익(또는 그 일부)를 최초 인식할 때 적용할 환율을 결정하기 위한 거래일은 대가를 선지급하거나 선수취하여 비화폐성자산이나 비화폐성부채를 최초

로 인식하는 날이라는 점을 명확히 하였습니다. 선지급이나 선수취가 여러 차례에 걸쳐 이루어지는 경우 대가의 선지급이나 선수취로 인한 거래일을 각각 결정하여야 합니다. 동 개정사항이 연결기업의 재무제표에 미치는 영향은 없습니다.

④ 투자부동산 계정대체- 기업회계기준서 제1040호 개정

투자부동산의 개발 또는 건설과 관련한 계정대체 시점을 명확히 합니다. 이 개정사항은 투자부동산으로(에서) 용도 변경과 투자부동산 정의를 충족하게 되거나 중지되는 시점의 용도 변경에 대해 기술합니다. 경영진의 의도 변경만으로는 용도 변경의 증거가 되지 않습니다. 동 개정사항이 연결기업의 재무제표에 미치는 영향은 없습니다.

⑤ 기업회계기준서 제1102호 '주식기준보상'(개정) - 주식기준보상거래의 분류와 측정

기업회계기준서 제1102호 '주식기준보상'의 개정은 가득조건이 현금결제형 주식기준보상의 측정에 미치는 영향, 세금 원천징수의무로 인한 순결제특성이 있는 주식기준보상거래, 현금결제형에서 주식결제형 주식기준보상거래로 분류를 바꾸는 조건변경에 대해 다루고 있습니다.

동 개정사항은 전진적으로 적용되며, 모든 개정사항을 적용하는 때에는 소급 적용할 수 있습니다. 연결기업의 현금결제형 주식기준 보상의 회계정책은 개정사항의 분류 접근법과 일치합니다. 추가로, 연결기업은 세금 원천징수의무로 인한 순결제특성이 있는 주식기준보상거래가 없으며, 주식기준보상거래에 조건 변경도 없었습니다. 따라서, 이 개정사항이 연결기업의 재무제표에 미치는 영향은 없습니다.

⑥ 기업회계기준서 제1028호 '관계기업과 공동기업에 대한 투자' (개정) · 개별기준 선택

개정 기준서는 다음 사항을 명확히 하고 있습니다. 벤처캐피탈 투자기구나 이와 유사한 기업은 관계기업이나 공동기업에 대한 투자를 최초인식할 때 각각의 관계기업이나 공동기업에 대하여 개별적으로 선택하여 그 투자를 당기손익공정가치 측정항목으로 선택할 수 있습니다. 그 자체가 투자기업이 아닌 기업이 투자기업인 관계기업 또는 공동기업에 대한 지분을 보유하고 있고, 그 기업이 지분법을 적용하는 경우에 투자기업인 관계기업 또는 공동기업이 보유한 종속기업의 지분에 대하여 투자기업인 관계기업이나 공동기업이 적용한 공정가치 측정을 그대로 적용하는 것을 선택할 수 있습니다. 이 선택은 (1) 투자기업인 관계기업이나 공동기업을 최초로 인식하는 시점, (2) 관계기업이나 공동기업이 투자기업이 되는 시점, (3) 투자기업인 관계기업이나 공동기업이 최초로 지배기업이 되는 시점 중 가장 나중의 시점에 각각의 투자기업인 관계기업이나 공동기업에 대해 개별적으로 합니다. 이 개정사항이 연결기업의 재무제표에 미치는 영향은 없습니다.

⑦ 기업회계기준서 제1101호 한국채택국제회계기준의 최초채택 · 최초채택 기업의 단기 면제 규정 삭제

기준서 제1101호 문단E3~E7는 최초채택기업의 단기 면제 규정으로, 의도한 목적이 달성되었으므로 삭제되었습니다. 동 개정사항이 연결기업의 재무제표에 미치는 영향은 없습니다.

3. 중요한 회계적 판단, 추정 및 가정

연결기업의 경영자는 재무제표 작성시 보고기간말 현재 수익, 비용, 자산 및 부채에 대한 보고금액과 우발부채에 대한 주석공시사항에 영향을 미칠 수 있는 판단, 추정 및 가정을 하여야 합니다. 그러나 이러한 추정 및 가정의 불확실성은 향후 영향을 받을 자산 및 부채의 장부금액에 중요한 조정을 유발할 수 있습니다.

연결기업이 노출된 위험 및 불확실성에 대한 기타 공시사항으로 재무위험관리의 목적 및 정

책(주석 32), 민감도 분석(주석 17,32)이 있습니다.

(1) 회계적 판단

연결기업의 회계정책을 적용하는 과정에서, 재무제표에 인식된 금액에 가장 유의적인 영향을 미친 경영진의 판단은 다음과 같습니다.

- 고객과의 계약에서 생기는 수익

연결기업은 고객과의 계약에서 생기는 수익의 금액과 시기를 결정하는데 유의적인 영향을 미치는 다음의 판단을 적용하였습니다.

① 변동대가와 추정치의 제약에 대한 판단

반품권을 포함한 판매계약은 변동대가에 해당합니다. 변동대가 추정에서, 연결기업은 받을 권리를 갖게 될 대가를 더 잘 예측할 것으로 예상하는 것에 기초하여 기댓값 또는 가능성이 가장 높은 금액을 사용이 요구됩니다.

변동대가를 거래가격에 포함하기 전에, 연결기업은 변동대가의 제약 여부를 고려합니다. 연결기업은 과거 경험과 사업 전망, 현재 경제상황에 기초하여 변동대가 추정에 제약이 없다고 판단하였습니다. 또한, 변동대가의 불확실성은 단시일 내에 해결될 것입니다.

(2) 회계 추정 및 변경

다음 회계연도 내에 자산과 부채의 장부금액에 중요한 조정을 유발할 수 있는 중요한 위험을 내포한 보고기간말 현재의 미래에 대한 중요한 가정 및 추정의 불확실성에 대한 기타 주요 원천은 다음과 같습니다. 가정 및 추정은 재무제표를 작성하는 시점에 입수가 가능한 변수에 근거하고 있습니다. 현재의 상황과 미래에 대한 가정은 시장의 변화나 연결기업의 통제에서 벗어난 상황으로 인해 변화할 수 있습니다. 그러한 변화가 발생 시 이를 가정에 반영하고 있습니다.

① 비금융자산의 손상

연결기업은 매 보고일에 모든 비금융자산에 대하여 손상징후의 존재 여부를 평가하고 있습니다. 비한정 내용연수의 무형자산에 대해서는 매년 또는 손상징후가 있는 경우에 손상검사를 수행하며 기타 비금융자산에 대해서는 장부금액이 회수가능하지 않을 것이라는 징후가 있을 때 손상검사를 수행합니다. 사용가치를 계산하기 위하여 경영자는 해당 자산이나 현금 창출단위로부터 발생하는 미래기대현금흐름을 추정하고 동 미래기대현금흐름의 현재가치를 계산하기 위한 적절한 할인율을 선택하여야 합니다.

② 매출채권과 계약자산의 기대손실충당금

연결기업은 매출채권과 계약자산에 대한 기대신용손실(ECL)을 계산하는 데 충당금 설정률표를 사용합니다. 충당금 설정률은 비슷한 손실 양상을 가지고 있는 다양한 고객 부문(예를 들어, 지역적 위치, 상품 형태, 고객 형태 및 신용등급, 담보나 거래신용보험)별 묶음의 연체 일수에 근거합니다.

충당금 설정률표는 연결기업의 과거에 관찰된 채무불이행율에 근거합니다. 연결기업은 설정률표를 과거 신용손실경험에 미래전망정보를 반영하여 조정합니다. 예를 들어, 미래 경제적 상황(총 국내 생산)이 향후에 악화되어 생산 분야의 채무불이행 규모가 증가할 것으로 기대된다면, 과거 채무불이행율은 조정됩니다. 매 결산일에 과거 채무불이행율을 조정하고 미래 전망치의 변동을 분석합니다.

과거 채무불이행율과 미래 경제상황 및 기대신용손실(ECL) 사이의 상관관계에 대한 평가는 유의적인 추정입니다. 기대신용손실의 규모는 상황과 미래 경제 환경의 변화에 민감합니다. 연결기업의 과거 신용손실경험과 경제적 환경에 대한 예상은 고객의 미래 실제 채무불이행을 나타내지 않습니다. 연결기업의 매출채권과 계약자산의 기대신용손실에 대한 정보는 주석 8에 공시됩니다.

③ 퇴직급여제도

확정급여채무의 현재가치는 보험수리적 평가방법을 통해 결정됩니다. 보험수리적 평가방법의 적용을 위해서는 다양한 가정을 세우는 것이 필요하며, 이러한 가정의 설정은 할인율, 미래임금 상승률 및 사망률의 결정 등을 포함합니다. 평가방법의 복잡성과 기본 가정 및 장기적인 성격으로 인해 확정급여채무는 이러한 가정들에 따라 민감하게 변동됩니다. 모든 가정은 매 보고기간종료일마다 검토됩니다.

④ 금융상품의 공정가치

활성시장이 없는 금융상품의 공정가치는 현금흐름할인법을 포함한 평가기법을 적용하여 산정하였습니다. 이러한 평가기법에 사용된 입력요소에 관측가능한 시장의 정보를 이용할 수 없는 경우, 공정가치의 산정에 상당한 추정이 요구됩니다. 이러한 판단에는 유동성위험, 신용위험, 변동성 등에 대한 입력변수의 고려가 포함됩니다. 이러한 요소들에 대한 변화는 금융상품의 공정가치에 영향을 줄 수 있습니다.

※ 상세한 주석사항은 3월 6일 전자공시시스템(<http://dart.fss.or.kr>)에 공시한 당사의 연결 감사보고서를 참조하시기 바랍니다.

2. 재무제표

- 대차대조표(재무상태표)

<대차대조표(재무상태표)>

제 53 기 2018년 12월 31일 현재

제 52 기 2017년 12월 31일 현재

주식회사 빙그레

(단위: 원)

과목	제 53(당) 기	제 52(전) 기
자 산		
유동자산	377,205,291,183	355,056,895,467
현금및현금성자산	24,783,134,554	17,337,878,890
단기금융자산	236,879,279,175	203,489,256,205
매출채권	59,243,705,081	72,937,776,202
미수금	1,253,867,219	1,131,837,458
미수수익	1,246,894,915	1,059,591,527
선급금	170,917,930	126,092,000
선급비용	15,443,896,133	20,890,629,215
재고자산	38,183,596,176	38,083,833,970
비유동자산	271,260,289,410	277,172,412,234
장기금융자산	21,900,525,713	25,040,451,884
종속기업투자	3,517,084,000	3,878,084,000
유형자산	213,501,951,184	220,686,032,804
무형자산	7,343,011,772	5,385,271,097
보증금	18,480,828,322	18,778,593,852
장기선급금	1,768,997,066	1,683,114,585
장기선급비용	755,010,694	375,893,439
이연법인세자산	3,992,880,659	1,344,970,573
자 산 총 계	648,465,580,593	632,229,307,701
부 채		
유동부채	95,370,272,236	93,174,725,619
매입채무	40,256,267,782	50,789,847,460
미지급금	22,744,734,909	20,115,227,938
미지급비용	12,649,096,919	5,985,318,524
미지급법인세	6,117,439,980	4,956,442,007
미지급배당금	2,335,580	2,400,040
기타유동부채	13,600,397,066	11,325,489,650
비유동부채	12,943,998,761	12,953,310,577
퇴직급여부채	2,872,711,396	3,788,801,040

장기수입보증금	5,995,732,644	5,886,155,757
장기미지급비용	4,075,554,721	3,248,353,780
기타비유동부채	-	30,000,000
부 채 총 계	108,314,270,997	106,128,036,196
자 본		
자본금	49,756,205,000	49,756,205,000
자본잉여금	64,768,908,197	64,768,908,197
기타자본항목	(22,482,303,960)	(22,482,303,960)
기타포괄손익누계액	(1,057,762,576)	2,976,948,357
적립금	418,258,575,965	401,814,575,965
이익잉여금	30,907,686,970	29,266,937,946
자 본 총 계	540,151,309,596	526,101,271,505
부 채 및 자 본 총 계	648,465,580,593	632,229,307,701

- 손익계산서(포괄손익계산서)

<손익계산서(포괄손익계산서)>

제 53 기 2018년 1월 1일부터 2018년 12월 31일까지

제 52 기 2017년 1월 1일부터 2017년 12월 31일까지

주식회사 빙그레

(단위: 원)

과 목	제 53(당) 기	제 52(전) 기
매출액	838,159,210,181	798,578,906,390
매출원가	(626,250,799,780)	(603,632,871,771)
매출총이익	211,908,410,401	194,946,034,619
판매비와관리비	(176,603,621,790)	(163,995,464,193)
영업이익	35,304,788,611	30,950,570,426
금융수익	7,402,617,393	15,581,052,294
금융비용	(392,839,988)	(502,279,595)
기타영업외수익	799,160,198	1,330,977,205
기타영업외비용	(2,039,172,873)	(2,482,372,970)
법인세비용차감전순이익	41,074,553,341	44,877,947,360
법인세비용	(8,943,325,289)	(17,004,874,675)
당기순이익	32,131,228,052	27,873,072,685
법인세효과차감후기타포괄손익	(7,028,938,711)	(10,946,447,138)
후속적으로 당기손익으로 재분류되지 않는 항목 :		
기타포괄손익-공정가치측정 금융자산 평가손익	(3,882,112,681)	-
확정급여제도의 재측정요소	(3,146,826,030)	(865,951,013)
후속적으로 당기손익으로 재분류되는 항목 :		
매도가능금융자산평가손익	-	(10,080,496,125)
총포괄이익	25,102,289,341	16,926,625,547
주당이익		
기본주당이익	3,634	3,152
희석주당이익	3,634	3,152

- 자본변동표

<자본변동표>

제 53 기 2018년 1월 1일부터 2018년 12월 31일까지

제 52 기 2017년 1월 1일부터 2017년 12월 31일까지

주식회사 빙그레

(단위: 원)

과 목	자본금	자본잉여금	기타자본항목	기타포괄손익 누계액	적립금	이익잉여금	총 계
2017.1.1 (전기초)	49,756,205,000	64,768,908,197	(22,482,303,960)	13,057,444,482	383,370,575,965	31,756,067,524	520,226,897,208
총포괄이익:							
당기순이익	-	-	-	-	-	27,873,072,685	27,873,072,685
기타포괄손익:							
매도가능금융자산평가손익	-	-	-	(10,080,496,125)	-	-	(10,080,496,125)
확정급여제도의 재측정요소	-	-	-	-	-	(865,951,013)	(865,951,013)
기타포괄손익 소계	-	-	-	(10,080,496,125)	-	(865,951,013)	(10,946,447,138)
총포괄이익	-	-	-	(10,080,496,125)	-	27,007,121,672	16,926,625,547
자본에 직접 반영된 소유주와의 거래 등:							
연차배당금의 지급	-	-	-	-	-	(11,052,251,250)	(11,052,251,250)
적립금의 이입	-	-	-	-	(2,666,000,000)	2,666,000,000	-
적립금의 전입	-	-	-	-	21,110,000,000	(21,110,000,000)	-
자본에 직접 반영된 소유주와의 거래 등 계	-	-	-	-	18,444,000,000	(29,496,251,250)	(11,052,251,250)
2017.12.31 (전기말)	49,756,205,000	64,768,908,197	(22,482,303,960)	2,976,948,357	401,814,575,965	29,266,937,946	526,101,271,505
2018.1.1 (당기초)	49,756,205,000	64,768,908,197	(22,482,303,960)	2,976,948,357	401,814,575,965	29,266,937,946	526,101,271,505
회계정책변경효과							
수정 후 기초	49,756,205,000	64,768,908,197	(22,482,303,960)	2,824,350,105	401,814,575,965	29,419,536,198	526,101,271,505
총포괄이익:							
당기순이익	-	-	-	-	-	32,131,228,052	32,131,228,052
기타포괄손익:							
기타포괄손익-공정가치측정 금융자산 평가손익	-	-	-	(3,882,112,681)	-	-	(3,882,112,681)
확정급여제도의 재측정요소	-	-	-	-	-	(3,146,826,030)	(3,146,826,030)
기타포괄손익 소계	-	-	-	(3,882,112,681)	-	(3,146,826,030)	(7,028,938,711)
총포괄이익	-	-	-	(3,882,112,681)	-	28,984,402,022	25,102,289,341
자본에 직접 반영된 소유주와의 거래 등:							
연차배당금의 지급	-	-	-	-	-	(11,052,251,250)	(11,052,251,250)
적립금의 이입	-	-	-	-	(1,666,000,000)	1,666,000,000	-
적립금의 전입	-	-	-	-	18,110,000,000	(18,110,000,000)	-
자본에 직접 반영된 소유주와의 거래 등 계	-	-	-	-	16,444,000,000	(27,496,251,250)	(11,052,251,250)
2018.12.31 (당기말)	49,756,205,000	64,768,908,197	(22,482,303,960)	(1,057,762,576)	418,258,575,965	30,907,686,970	540,151,309,596

- 이익잉여금처분계산서(안) 또는 결손금처리계산서(안)

이익잉여금처분계산서(안)

제 53 기 2018년 1월 1일부터
2018년 12월 31일까지

제 52 기 2017년 1월 1일부터
2017년 12월 31일까지

처분예정일 2019년 3월 22일

처분확정일 2018년 3월 23일

주식회사 빙그레

(단위: 원)

구분	당 기	전 기
I. 미처분이익잉여금	30,907,686,970	29,266,937,946
1. 전기이월미처분이익잉여금	1,770,686,696	2,259,816,274
2. 회계정책변경효과	152,598,252	-
3. 당기순이익	32,131,228,052	27,873,072,685
4. 확정급여제도의 재측정요소	(3,146,826,030)	(865,951,013)
II. 임의적립금등의 이입액	668,000,000	1,666,000,000
1. 연구인력개발준비금	668,000,000	1,666,000,000
III. 이익잉여금처분액	29,136,431,350	29,162,251,250
1. 이익준비금	1,200,000,000	1,110,000,000
2. 임의적립금	16,000,000,000	17,000,000,000
3. 배당금		
가. 현금배당		
주당배당금(율)	11,936,431,350	11,052,251,250
- 당기 : 1,350원(27%)		
- 전기 : 1,250원(25%)		
IV. 차기이월미처분이익잉여금	2,439,255,620	1,770,686,696

- 현금흐름표

<현금흐름표>

제 53 기 2018년 1월 1일부터 2018년 12월 31일까지

제 52 기 2017년 1월 1일부터 2017년 12월 31일까지

주식회사 빙그레

(단위: 원)

과 목	제 53(당) 기	제 52(전) 기
영업활동		
당기순이익	32,131,228,052	27,873,072,685
비현금항목의 조정	37,002,537,982	35,842,099,122
운전자본의변동	8,545,204,943	(4,440,852,093)
법인세의납부	(8,271,020,935)	(18,898,436,729)
영업활동으로 인한 순현금흐름	69,407,950,042	40,375,882,985
투자활동		
이자의수취	4,301,462,263	3,666,327,918
배당금의수취	1,350,581,300	809,889,020
단기금융자산의증가	(33,387,913,588)	(8,096,016,532)
장기금융자산의증가	(1,974,969,658)	(767,006,774)
유형자산의처분	452,031,479	339,460,536
유형자산의취득	(21,081,421,506)	(22,942,340,712)
무형자산의처분	1,990,100	114,000,000
무형자산의취득	(680,603,797)	(838,360,821)
보증금의감소	1,364,860,774	537,970,137
보증금의증가	(1,259,095,244)	(589,943,780)
투자활동으로 인한 순현금흐름	(50,913,077,877)	(27,766,021,008)
재무활동		
이자의지급	(16,342,598)	-
배당금지급	(11,052,315,710)	(11,052,249,330)
재무활동으로 인한 순현금흐름	(11,068,658,308)	(11,052,249,330)
현금및현금성자산의순증가	7,426,213,857	1,557,612,647
외화표시 현금성자산의 환율변동효과	19,041,807	(33,258,578)
기초의 현금및현금성자산	17,337,878,890	15,813,524,821
기말의 현금및현금성자산	24,783,134,554	17,337,878,890

- 재무제표에 대한 주석

제 53 기 2018년 1월 1일부터 2018년 12월 31일까지

제 52 기 2017년 1월 1일부터 2017년 12월 31일까지

주식회사 빙그레

1. 회사의 개요

주식회사 빙그레(이하 "당사")는 1967년 9월 13일자로 주식회사 대일양행으로 설립되어 1982년 2월 25일자로 상호를 현재의 상호로 변경하였으며, 유가공제품 등의 제조 및 판매를 주된 영업목적으로 하고 있습니다. 당사의 본사는 경기도 남양주시 다산순환로 45(다산동)에 소재하고 있으며, 제품 제조를 위하여 남양주, 김해, 광주 및 논산에 생산시설을 보유하고 있습니다.

당사는 1978년 8월에 한국거래소의 유가증권시장에 주식을 상장하였으며, 당기말 현재 자본금은 약 49,756백만원으로 주요 주주현황은 다음과 같습니다.

주주명	주식수	지분율
김호연	3,620,527주	36.75%
자기주식	1,009,440주	10.25%
기타	5,221,274주	53.00%
합 계	9,851,241주	100.00%

당사는 이전에 당사의 발행주식 100,000주를 이익소각함으로써 당사의 자본금과 발행주식의 액면총액은 500백만원의 차이가 발생합니다.

2. 재무제표 작성기준 및 중요한 회계정책

2.1 재무제표 작성기준

당사의 재무제표는 '주식회사 등의 외부감사에 관한 법률'에 따라 제정된 한국채택국제회계기준에 따라 작성되었습니다.

재무제표는 금융상품 등 아래 회계정책에서 별도로 언급하고 있는 사항을 제외하고는 역사적원가를 기준으로 작성되었습니다. 본 재무제표는 원화로 표시되어 있으며 다른 언급이 있는 경우를 제외하고는 백만원 단위로 표시되어 있습니다.

2.2 중요한 회계정책

(1) 별도재무제표에서의 종속기업, 관계기업 및 공동지배기업투자

당사의 재무제표는 기업회계기준서 제1027호에 따른 별도재무제표로서 지배기업, 관계기업의 투자자 및 공동지배기업의 참여자가 투자자산을 피투자자의 보고된 성과와 순자산에 근거하지 않고 직접적인 지분 투자에 근거한 회계처리로 표시한 재무제표입니다. 당사는 종속기업과 관계기업 및 공동지배기업에 대한 투자자산을 기업회계기준서 제1027호에 따른 원가법에 따라 회계처리하고 있습니다. 종속기업, 관계기업 및 공동지배기업으로부터의 배당금은 배당을 받을 권리가 확정되는 시점에 당기손익으로 인식하고 있습니다.

(2) 유동성/비유동성 분류

당사는 자산과 부채를 유동/비유동으로 재무상태표에 구분하여 표시하고 있습니다.

자산은 다음의 경우에 유동자산으로 분류하고 있습니다.

- 정상영업주기 내에 실현될 것으로 예상되거나, 정상영업주기 내에 판매하거나 소비할 의도가 있다.
- 주로 단기매매 목적으로 보유하고 있다.
- 보고기간 후 12개월 이내에 실현될 것으로 예상한다.
- 현금이나 현금성자산으로서, 교환이나 부채 상환 목적으로의 사용에 대한 제한 기간이 보고기간 후 12개월 이상이 아니다.

그 밖의 모든 자산은 비유동자산으로 분류하고 있습니다.

부채는 다음의 경우에 유동부채로 분류하고 있습니다.

- 정상영업주기 내에 결제될 것으로 예상하고 있다.
- 주로 단기매매 목적으로 보유하고 있다.
- 보고기간 후 12개월 이내에 결제하기로 되어 있다.
- 보고기간 후 12개월 이상 부채의 결제를 연기할 수 있는 무조건의 권리를 가지고 있지 않다.

그 밖의 모든 부채는 비유동부채로 분류하고 있습니다.

이연법인세자산(부채)은 비유동자산(부채)으로 분류하고 있습니다.

(3) 공정가치 측정

당사는 금융상품과 비금융자산을 보고기간말 현재의 공정가치로 평가하고 있습니다. 공정가치로 측정되거나 공정가치가 공시되는 금융상품과 비금융자산의 공정가치에 대한 공시는 다음의 주석에 설명되어 있습니다.

- 평가기법, 유의적 추정치 및 가정 - 주석 3, 19, 34
- 금융상품(상각후원가로 계상하는 상품 포함) - 주석 34
- 공정가치측정 서열체계의 양적 공시 - 주석 34

공정가치는 측정일에 시장참여자 사이의 정상거래에서 자산을 매도하면서 수취하거나 부채를 이전하면서 지급하게 될 가격입니다. 공정가치측정은 자산을 매도하거나 부채를 이전하는 거래가 다음 중 어느 하나의 시장에서 이루어지는 것으로 가정하고 있습니다.

- 자산이나 부채의 주된 시장
 - 자산이나 부채의 주된 시장이 없는 경우에는 가장 유리한 시장
- 당사는 주된 (또는 가장 유리한) 시장에 접근할 수 있어야 합니다.

자산이나 부채의 공정가치는 시장참여자가 경제적으로 최선의 행동을 한다는 가정하에 시장참여자가 자산이나 부채의 가격을 결정할 때 사용하는 가정에 근거하여 측정하고 있습니다.

비금융자산의 공정가치를 측정하는 경우에는 시장참여자가 경제적 효익을 창출하기 위하여 그 자산을 최고 최선으로 사용하거나 혹은 최고 최선으로 사용할 다른 시장참여자에게 그 자산을 매도하는 시장참여자의 능력을 고려하고 있습니다.

당사는 상황에 적합하며 관련된 관측가능한 투입변수의 사용을 최대화하고 관측가능하지 않

은 투입변수의 사용을 최소화하면서 공정가치를 측정하는 데 충분한 자료가 이용가능한 가치평가기법을 사용하고 있습니다.

재무제표에서 공정가치로 측정되거나 공시되는 모든 자산과 부채는 공정가치 측정에유의적인 가장 낮은 수준의 투입변수에 근거하여 다음과 같은 공정가치 서열체계로 구분됩니다.

- 수준 1 - 동일한 자산이나 부채에 대한 접근가능한 활성시장의 (조정되지 않은) 공시가격
- 수준 2 - 공정가치측정에 유의적인 가장 낮은 수준의 투입변수가 직접적으로 또는 간접적으로 관측가능한 투입변수를 이용한 공정가치
- 수준 3 - 공정가치측정에 유의적인 가장 낮은 수준의 투입변수가 관측가능하지 않은 투입변수를 이용한 공정가치

재무제표에 반복적으로 공정가치로 측정되는 자산과 부채에 대하여 당사는 매 보고기간 말 공정가치측정에 유의적인 가장 낮은 수준의 투입변수에 기초한 분류에 대한 재평가를 통해 서열체계의 수준 간의 이동이 있는지 판단합니다.

공정가치 공시 목적상 당사는 성격과 특성 및 위험에 근거하여 자산과 부채의 분류를결정하고 공정가치 서열체계의 수준을 결정하고 있습니다.

(4) 외화환산

당사는 재무제표를 기능통화인 원화로 표시하고 있습니다.

화폐성 외화자산 및 부채는 보고기간말 현재의 기능통화 환율로 환산하고 있으며, 이에 따라 발생하는 환산차이는 당기손익에 반영하고 있습니다. 다만 해외사업장순투자위험회피를 위한 항목에서 발생하는 환산차이는 해당 순투자자의 처분시점까지 자본에 직접 반영하고 처분 시점에 당기손익에 반영하고 있습니다. 관련 법인세효과 역시 동일하게 자본항목으로 처리하고 있습니다.

한편, 역사적원가로 측정하는 외화표시 비화폐성 항목은 최초 거래 발생일의 환율을,공정가치로 측정하는 외화표시 비화폐성 항목은 공정가치 측정일의 환율을 적용하여인식하고 있습니다. 비화폐성 항목의 환산에서 발생하는 손익은 해당 항목의 공정가치 변동으로 인한 손익의 인식항목과 동일하게 기타포괄손익 또는 당기손익으로 인식하고 있습니다.

관련 자산, 비용, 수익(또는 그 일부)의 최초 인식에 적용할 환율을 결정하기 위한 거래일은 당사가 대가를 선지급하거나 선수취하여 비화폐성자산이나 비화폐성부채를 최초로 인식한 날입니다. 선지급이나 선수취가 여러 차례에 걸쳐 이루어지는 경우, 당사는 대가의 선지급이나 선수취로 인한 거래일을 각각 결정합니다.

(5) 유형자산

건설중인자산은 취득원가에서 손상차손누계액을 차감한 잔액으로, 유형자산은 취득원가에서 감가상각누계액과 손상차손누계액을 차감한 잔액으로 표시하고 있으며 이러한 원가에는 자산의 인식요건을 충족한 대체원가 및 장기건설 프로젝트의 차입원가를 포함하고 있습니다. 유형자산의 주요 부분이 주기적으로 교체될 필요가 있는 경우 당사는 그 부분을 개별자산으로 인식하고 해당 내용연수동안 감가상각하고 있습니다. 또한 종합검사원가와 같이 자산의 인식요건을 충족하는 경우에는 유형자산의 장부금액에 포함되어 있으며 모든 수선 및 유지비용은 발생시점에 당기손익에 반영하고 있습니다. 유형자산의 경제적 사용이 종료된 후에 원상회복을 위하여 자산을 제거, 해체하거나, 부지를 복원하는 데 소요될 것으로 추정되

는 비용이 총당부채의 인식요건을 충족하는 경우 그 지출의 현재가치를 유형자산의 취득원가에 포함하고 있습니다.

고객으로부터 이전받은 유형자산은 최초측정시 통제를 획득한 날의 공정가치로 측정하고 있습니다.

당기 및 전기의 추정 내용연수는 다음과 같습니다.

구 분	내용연수
건 물	30년 ~ 50년
구 축 물	12년 또는 25년
기계장치	6년 ~ 12년
차량운반구	6년
공구기구비품	6년

유형자산은 처분하는 때 또는 사용이나 처분을 통하여 미래경제적효익이 기대되지 않을 때 제거합니다. 유형자산의 제거로 인하여 발생하는 손익은 순매각금액과 장부금액의 차이로 결정되며, 자산을 제거할 때 당기손익으로 인식합니다.

유형자산의 잔존가치, 내용연수 및 감가상각방법은 적어도 매 회계연도말에 재검토하고, 변경시 변경효과는 전진적으로 인식합니다.

(6) 현금및현금성자산

재무상태표상의 현금 및 현금성자산은 보통예금과 소액현금 및 취득당시 만기가 3개월이내인 단기성 예금으로 구성되어 있습니다. 현금흐름표상의 현금 및 현금성자산은 이러한 현금 및 현금성자산에서 당좌차월을 차감한 후의 금액을 의미합니다.

(7) 재고자산

당사는 재고자산을 취득원가와 순실현가능가치 중 낮은 금액으로 평가하고 있습니다. 한편 재고자산 취득원가는 매입원가, 전환원가 및 재고자산을 현재 장소에 현재의 상태로 이르게 하는 데 발생한 기타원가를 포함하고 있습니다. 재고자산의 단위원가는 총평균법(미착재료는 개별법)으로 결정하고 있습니다.

(8) 금융상품

금융상품은 거래당사자 어느 한 쪽에게는 금융자산이 생기게 하고 거래상대방에게 금융부채나 지분상품이 생기게 하는 모든 계약입니다.

1) 금융자산

① 최초인식 및 측정

금융자산은 최초 인식 시점에 후속적으로 상각후원가로 측정되는 금융자산, 기타포괄손익-공정가치 측정 금융자산, 그리고 당기손익-공정가치 측정 금융자산으로 분류됩니다.

최초 인식 시점에 금융자산의 분류는 금융자산의 계약상 현금흐름 특성과 금융자산을 관리하기 위한 당사의 사업모형에 따라 달라집니다. 유의적인 금융요소가 포함되지 않거나 실무

적 간편법을 적용하는 매출채권을 제외하고는, 당사는 금융자산을 최초로 공정가치로 측정하며, 당기손익-공정가치로 측정하는 금융자산의 경우가 아니라면 거래원가를 가감합니다. 유의적인 금융요소가 포함되지 않거나 실무적 간편법을 적용하는 매출채권은 기업회계기준서 제1115호에 따라 결정된 거래가격으로 측정합니다. 주석 2.2.(16)의 회계정책을 참조합니다.

금융자산을 상각후원가 또는 기타포괄손익-공정가치로 측정하기 위해서는 현금흐름이 원리금만으로 구성(SPPI)되어야 합니다. 이 평가는 SPPI 테스트라고 하며, 개별 상품 수준에서 수행됩니다.

금융자산의 관리를 위한 당사의 사업모형은 현금흐름을 발생시키기 위해 금융자산을 관리하는 방법과 관련됩니다. 사업모형은 현금흐름의 원천이 금융자산의 계약상 현금흐름의 수취인지, 매도인지 또는 둘 다 인지를 결정합니다.

시장의 합의나 규제에 의해 설정된 기간 프레임 내에서 금융자산을 이전하는 것이 요구되는 금융자산의 매입 또는 매도(정형화된 거래)는 거래일에 인식됩니다. 즉, 당사가 금융자산을 매입하거나 매도하기로 약정한 날을 의미합니다.

② 후속측정

후속 측정을 위해 금융자산은 아래 네 가지의 범주로 분류됩니다.

- 상각후원가 측정 금융자산 (채무상품)
- 누적 손익을 당기손익으로 재순환하는 기타포괄손익-공정가치 측정 금융자산 (채무상품)
- 제거시 누적 손익을 당기손익으로 재순환하지 않는 기타포괄손익-공정가치 측정 금융자산 (지분상품)
- 당기손익-공정가치측정금융자산

- 상각후원가 측정 금융자산(채무상품)

이 범주는 당사와 가장 관련이 높습니다. 당사는 아래 조건을 모두 만족하는 경우에 금융자산을 상각후원가로 측정합니다.

- 계약상 현금흐름을 수취하기 위해 보유하는 것이 목적인 사업모형 하에서 금융자산을 보유하고,
- 금융자산의 계약 조건에 따라 특정일에 원금과 원금잔액에 대한 이자 지급만으로 구성되어 있는 현금흐름이 발생합니다.

상각후원가 측정 금융자산은 후속적으로 유효이자율(EIR)법을 사용하여 측정되며, 손상을 인식합니다. 자산의 제거, 변경 또는 손상에서 발생하는 이익과 손실은 당기손익으로 인식됩니다.

- 기타포괄손익-공정가치 측정 금융자산(채무상품)

당사는 아래의 조건을 모두 충족하는 채무상품을 기타포괄손익-공정가치 금융자산으로 측정합니다.

- 계약상 현금흐름의 수취와 금융자산의 매도 둘 다를 통해 목적을 이루는 사업모형 하에서 금융자산을 보유하고,
- 금융자산의 계약 조건에 따라 특정일에 원리금 지급만으로 구성되어 있는 현금흐름이 발생한다.

기타포괄손익-공정가치 측정 채무상품에서, 이자수익, 외화환산손익, 그리고 손상 또는 환입은 상각후원가 측정 금융자산과 동일한 방법으로 계산되어 당기손익으로 인식됩니다. 나머지 공정가치 변동부분은 기타포괄손익으로 인식됩니다. 금융자산의 제거 시, 기타포괄손익으로 인식한 공정가치 누적 변동분은 당기손익으로 재순환됩니다.

당사의 기타포괄손익-공정가치 측정 채무상품은 비유동자산으로 분류되는 채무상품에 포함됩니다.

- 기타포괄손익-공정가치 측정 금융자산(지분상품)

최초 인식 시점에, 당사는 기업회계기준서 제1032호 '금융상품 표시'에서의 지분의 정의를 충족하고 투자 목적으로 보유하고 있지 않은 지분상품을 기타포괄손익-공정가치로 측정하도록 하는 취소 불가능한 선택을 할 수 있습니다.

이러한 금융자산에서 발생하는 손익은 당기손익으로 재순환되지 않습니다. 배당이 금융자산의 원가 중 일부를 회수하는 경우를 나타내지 않는다면 그러한 배당은 받을 권리가 확정되었을 때 손익계산서에 기타수익으로 인식됩니다. 배당이 금융자산의 원가 중 일부를 회수하는 경우에 해당한다면 그러한 배당은 기타포괄손익으로 처리됩니다. 기타포괄손익-공정가치 측정 지분상품은 손상을 인식하지 않습니다.

당사는 비상장지분상품에 대해서도 취소불가능한 선택을 할 수 있습니다.

- 당기손익-공정가치 측정 금융자산

당기손익-공정가치 측정 금융자산은 단기매매항목, 최초 인식 시에 당기손익-공정가치로 측정하도록 지정된 금융자산 또는 공정가치로 측정하도록 요구되는 금융자산을 포함합니다. 단기간 내에 매도하거나 재구매할 목적으로 취득한 금융자산은 단기매매항목으로 분류됩니다. 분리된 내재파생상품을 포함한 파생상품은 효과적인 위험회피수단으로 지정되지 않았다면 단기매매항목으로 분류됩니다. 현금흐름이 원리금 지급만으로 구성되지 않은 금융자산은 사업모형에 관계없이 당기손익-공정가치 측정 금융자산으로 분류 및 측정됩니다. 상기 문단에서 서술된 것과 같이 채무상품이 상각후원가 또는 기타포괄손익-공정가치 측정 금융자산으로 분류됨에도 불구하고 회계 불일치를 제거하거나 유의적으로 감소시킬 수 있습니다면 채무상품을 당기손익-공정가치로 측정하도록 지정할 수 있습니다.

당기손익-공정가치 측정 금융자산은 재무상태표에 공정가치로 표시되며, 공정가치의 순변동은 손익계산서에서 당기손익으로 인식됩니다.

이 범주는 파생상품과 공정가치의 변동을 기타포괄손익으로 처리하는 취소불가능한 선택을 하지 않은 상장 지분 상품을 포함합니다. 상장 지분 상품에 대한 배당은 권리가 확정된 시점에 당기손익으로 인식합니다.

복합계약에 내재된 파생상품은 경제적인 특성과 위험이 주계약에 밀접하게 관련되지 않고, 내재파생상품과 동일한 조건인 별도의 상품이 파생상품의 정의를 충족하며, 복합계약이 당기손익-공정가치로 측정되지 않는다면 주계약으로부터 분리하여 별도의 파생상품으로 회계 처리합니다. 내재파생상품은 공정가치로 측정하고 공정가치의 변동을 당기손익으로 인식합니다. 현금흐름을 유의적으로 변경시키는 계약 조건의 변경이 있거나 당기손익-공정가치 측정 범주에 해당하지 않게 되는 경우에만 재평가가 발생합니다.

주계약이 금융자산인 복합계약에서 내재파생상품은 분리하여 회계처리하지 않습니다. 주계약인 금융자산과 내재파생상품은 상품 전체를 당기손익-공정가치 측정 금융자산으로 분류합니다.

- 제거

금융자산 (또는, 금융자산의 일부 또는 비슷한 금융자산의 집합의 일부)는 다음과 같은 상황에서 우선적으로 제거됩니다.

- 금융자산의 현금흐름을 수취할 권리가 소멸되거나
- 당사가 금융자산의 현금흐름을 수취할 권리를 양도하거나 양도(pass-through) 계약에 따라 수취한 현금흐름 전체를 중요한 지체 없이 제3자에게 지급할 의무가 있다. 이 경우에 당사는 금융자산의 보유에 따른 위험과 보상의 대부분을 이전하거나 금융자산의 보유에 따른 위험과 보상의 대부분을 이전하지도 보유하지도 않으나 자산에 대한 통제를 이전한다.

당사가 금융자산의 현금흐름을 수취할 권리를 이전하거나 양도(pass-through) 계약을 체결할 때, 자산을 소유함에 따른 위험과 보상을 유지하는지를 평가합니다. 당사가 금융자산의 위험과 보상의 대부분을 보유하지도 이전하지도 않았다면, 해당 금융자산에 지속적으로 관여하는 정도까지 그 금융자산을 계속 인식합니다. 이 경우에, 당사는 관련된 부채를 인식합니다. 양도된 자산과 관련된 부채는 당사가 보유한 권리와 의무를 반영하여 측정합니다.

보증을 제공하는 형태인 지속적 관여는, 양도된 자산의 장부금액과 수취한 대가 중 상환을 요구받을 수 있는 최대 금액 중 낮은 금액으로 측정됩니다.

③ 금융자산의 손상

금융자산의 손상과 관련된 자세한 공시 사항은 아래 주석에 제공됩니다.

- 유의적인 가정에 대한 공시
- 기타포괄손익-공정가치로 측정되는 채무상품
- 계약 자산을 포함한 매출채권

당사는 당기손익-공정가치 항목을 제외한 모든 채무상품에 대하여 기대신용손실(ECL)에 대한 총당금을 인식합니다. 기대신용손실은 계약상 수취하기로 한 현금흐름과 당사가 수취할 것으로 예상하는 모든 현금흐름의 차이를 최초의 유효이자율로 할인하여 추정합니다. 예상되는 현금흐름은 보유한 담보를 처분하거나 계약의 필수 조건인 그 밖의 신용 보강으로부터 발생하는 현금흐름을 포함합니다.

매출채권과 계약자산에 대하여, 당사는 기대신용손실 계산에 간편법을 적용할 수 있습니다. 따라서, 당사는 신용위험의 변동을 추적하지 않는 대신에, 각 결산일에 전체기간 기대신용손실에 해당하는 금액으로 손실총당금을 인식합니다. 당사는 특정 채무자에 대한 미래전망정보와 경제적 환경을 반영하여 조정된 과거 신용손실 경험에 근거하여 총당금 설정률표를 설정합니다.

기타포괄손익-공정가치 측정 채무상품에 대하여, 당사는 낮은 신용위험 간편법을 적용합니다. 매 결산일에, 당사는 과도한 원가나 노력 없이 이용할 수 있는 합리적이고 뒷받침될 수 있는 모든 정보를 사용하여 채무상품이 낮은 신용위험을 가지고 있는지를 평가합니다. 이러한 평가를 위해서, 당사는 채무상품의 내부 신용등급을 재평가합니다. 또한, 당사는 계약상의 지급이 60일을 초과하였을 때 신용위험의 유의적인 증가가 있는지를 고려합니다.

당사의 기타포괄손익-공정가치 측정 채무상품이 최상위 투자등급에 해당하는 상장 채권만으로 구성되어 있다면 낮은 신용 위험 투자자산으로 평가됩니다. 당사의 정책은 이러한 상품을 12개월 기대신용손실로 측정하는 것입니다. 그러나, 최초 인식 이후에 신용위험의 유의적인 증가가 있다면 손실충당금은 전체기간 기대신용손실에 근거하여 산출됩니다. 당사는 채무상품의 신용위험이 유의적으로 증가했는지를 결정하고 기대신용손실을 측정하기 위해 신용평가기관의 등급을 사용합니다.

당사는 계약상 지급이 60일을 초과하여 연체되는 경우에 채무불이행이 발생한 것으로 봅니다. 그러나, 특정 상황에서, 당사는 내부 또는 외부 정보가 당사에 의한 모든 신용보강을 고려하기 전에는 당사가 계약상의 원금 전체를 수취하지 못할 것을 나타내는 경우에 금융자산에 채무불이행 사건이 발생했다고 볼 수 있습니다. 금융자산은 계약상 현금흐름을 회수하는데에 합리적인 기대가 없을 때 제거됩니다.

2) 금융부채

① 최초인식과 측정

금융부채는 최초 인식 시점에 당기손익-공정가치 측정 금융부채, 대출과 차입, 미지급금 또는 효과적인 위험회피 수단으로 지정된 파생상품으로 적절하게 분류됩니다.

모든 금융부채는 최초에 공정가치로 인식되고, 대여금, 차입금 및 미지급금의 경우에는 직접 관련된 거래원가를 차감합니다.

당사의 주요 금융부채는 매입채무, 미지급금이 있습니다.

② 후속측정

금융부채의 측정은 아래에서 언급된 분류에 따릅니다.

- 당기손익-공정가치 측정 금융부채

당기손익-공정가치 측정 금융부채는 단기매매금융부채와 최초 인식 시점에 당기손익-공정가치로 측정하도록 지정된 금융부채를 포함합니다.

금융부채가 단기간 내에 재매입되는 경우에는 단기매매항목으로 분류됩니다. 이 범주는 또한 기업회계기준서 제1109호에서 정의된 위험회피관계에 있는 위험회피수단으로 지정되지 않은 파생상품을 포함합니다. 또한 분리된 내재파생상품은 위험회피에 효과적인 수단으로 지정되지 않았다면 단기매매항목으로 분류됩니다.

단기매매항목인 금융부채에서 발생하는 손익은 당기손익으로 인식됩니다.

당기손익-공정가치 항목으로 지정된 금융부채는 기업회계기준서 제1109호의 기준을 충족하는 경우에 최초 인식 시점에만 지정됩니다. 당사는 어떤 금융부채도 당기손익-공정가치 항목으로 지정하지 않았습니다.

- 대여금 및 차입금

최초 인식 이후에, 이자부 대여금과 차입금은 후속적으로 유효이자율법을 사용하여 상각후 원가로 측정됩니다. 부채가 제거되거나 유효이자율 상각 절차에 따라 발생하는 손익은 당기손익으로 인식됩니다.

상각후원가는 유효이자율의 필수적인 부분인 수수료나 원가에 대한 할인이나 할증액을 고려하여 계산됩니다.

이 범주는 일반적으로 이자부 대어나 차입에 적용합니다.

- 제거

금융부채는 지급 의무의 이행, 취소, 또는 만료된 경우에 제거됩니다. 기존 금융부채가 대어자는 동일하지만 조건이 실질적으로 다른 금융부채에 의해 교환되거나, 기존 부채의 조건이 실질적으로 변경된 경우에, 이러한 교환이나 변경은 최초의 부채를 제거하고 새로운 부채를 인식하게 합니다. 각 장부금액의 차이는 당기손익으로 인식합니다.

(9) 금융상품의 상계

금융자산과 금융부채는 인식한 자산과 부채에 대해 법적으로 집행 가능한 상계 권리를 현재 가지고 있거나, 차액으로 결제하거나 자산을 실현하는 동시에 부채를 결제할의도가 있는 경우에 재무상태표에서 상계하여 순액으로 표시됩니다.

(10) 자기주식

당사는 자기주식을 자본에서 차감하여 회계처리하고 있습니다. 자기주식의 취득, 매각, 발행 또는 취소에 따른 손익은 손익계산서에 반영하지 않으며 장부금액과 처분대가의 차이는 기타자본잉여금으로 회계처리하고 있습니다.

(11) 무형자산

당사는 개별적으로 취득한 무형자산은 취득원가로 계상하고 사업결합으로 취득하는 무형자산은 매수시점의 공정가치로 계상하며 최초취득 이후 상각누계액과 손상차손누계액을 직접 차감하여 표시하고 있습니다. 한편 개발비를 제외한 내부적으로 창출된 무형자산은 발생시점에 비용항목으로 하여 당기손익에 반영하고 있습니다.

당사의 무형자산은 유한한 내용연수를 가진 무형자산과 비한정 내용연수를 가진 무형자산으로 구분되는 바 유한한 내용연수를 가진 무형자산은 해당 내용연수에 걸쳐 상각하고 손상징후가 파악되는 경우 손상여부를 검토하고 있습니다. 또한 내용연수와 상각방법은 매 회계연도말에 그 적정성을 검토하고 있으며 예상 사용기간의 변경이나 경제적효익의 소비형태 변화 등으로 인하여 변경이 필요한 경우에는 추정의 변경으로 회계처리하고 있습니다. 무형자산상각비는 해당 무형자산의 기능과 일관된 비용항목으로하여 당기손익에 반영하고 있습니다.

한편 비한정 내용연수를 가진 무형자산은 상각하지 아니하되 매년 개별적으로 또는 현금창출단위에 포함하여 손상검사를 수행하고 있습니다. 또한 매년 해당 무형자산에 대하여 비한정 내용연수를 적용하는 것이 적절한지를 검토하고 적절하지 않은 경우 전진적인 방법으로 유한한 내용연수로 변경하고 있습니다.

무형자산은 처분하는 때(즉, 취득자가 해당 자산을 통제하게 되는 날) 또는 사용이나 처분으로부터 미래경제적효익이 기대되지 않을 때 제거합니다. 당사는 무형자산 제거시 순매각금액과 장부금액의 차이로 인한 손익은 제거시점의 당기손익에 반영하고있습니다.

당사의 무형자산 관련 회계정책을 요약하면 다음과 같습니다.

구분	내용연수
산업재산권	5년 ~ 10년
시설이용권	5년 또는 비한정
기타의무형자산	6년

(12) 정부보조금

정부보조금은 보조금의 수취와 부수되는 조건의 이행에 대한 합리적인 확신이 있는 경우에 인식하고 있습니다. 수익관련보조금은 보조금으로 보전하려 하는 관련원가와대응시키기 위해 필요한 기간에 걸쳐 체계적인 기준에 따라 보조금을 수익으로 인식하며 자산관련보조금은 이연 수익으로 인식하여 관련 자산의 내용연수동안 매년 동일한 금액을 수익으로 인식하고 있습니다.

당사는 비화폐성자산을 보조금으로 수취한 경우 자산과 보조금을 명목금액으로 기록하고 관련자산의 추정내용연수에 걸쳐 정액으로 손익계산서에 수익으로 인식하고 있습니다. 시장이자율보다 낮은 이자율의 대여금 혹은 유사한 지원을 제공받은 경우 낮은 이자율로 인한 효익은 추가적인 정부보조금으로 인식하고 있습니다.

(13) 비금융자산의 손상

당사는 매 보고기간말에 자산의 손상을 시사하는 징후가 존재하는지 검토하고 있습니다. 그러한 징후가 존재하는 경우 또는 매년 자산에 대한 손상검사가 요구되는 경우 당사는 자산의 회수가능액을 추정하고 있습니다. 자산의 회수가능액은 자산 또는 현금창출단위의 순공정가치와 사용가치 중 큰 금액이며 개별자산별로 결정하나 해당개별자산의 현금유입이 다른 자산이나 자산집단의 현금유입과 거의 독립적으로 창출되지 않는 경우 해당 개별자산이 속한 현금창출단위별로 결정됩니다. 자산의 장부금액이 회수가능액을 초과하는 경우 자산은 손상된 것으로 보며 자산의 장부금액을 회수가능액으로 감소시키게 됩니다.

사용가치는 해당 자산의 기대 미래현금흐름의 추정치를 화폐의 시간가치와 해당 자산의 위험에 대한 시장의 평가를 반영한 세전할인율로 할인한 현재가치로 평가하고 있습니다. 순공정가치는 최근거래가격을 고려하고 있습니다. 그러한 거래가 식별되지 않는 경우 적절한 평가모형을 사용하여 결정하고 있습니다. 이러한 계산에는 평가배수, 상장주식의 시가 또는 기타 공정가치 지표를 이용하고 있습니다.

당사는 개별자산이 배부된 각각의 현금흐름창출단위에 대하여 작성된 구체적인 재무예산/예측을 기초로 손상금액을 계산하고 있습니다. 재무예산/예측은 일반적으로 5년 간의 기간을 다루며 더 긴 기간에 대해서는 장기성장률을 계산하여 5년 이후의 기간에 적용하고 있습니다

손상차손은 손상된 자산의 기능과 일관된 비용항목으로 하여 당기손익에 반영하고 있습니다. 다만 재평가모형을 적용하는 자산으로서 이전에 인식한 재평가잉여금이 있는 경우에는 이전 재평가금액을 한도로 재평가잉여금과 상계하고 있습니다.

영업권을 제외한 자산에 대하여 매 보고기간말에 과거에 인식한 자산의 손상차손이 더 이상 존재하지 않거나 또는 감소하였다는 것을 시사하는 징후가 있는지 여부를 평가하며 그러한 징후가 있는 경우 회수가능액을 추정하고 있습니다. 과거에 인식한 영업권을 제외한 자산의 손상차손은 직전 손상차손의 인식시점 이후 해당 자산의 회수가능액을 결정하는데 사용된

추정치에 변화가 있는 경우에 한하여 손상차손을 인식하지 않았을 경우의 자산의 장부금액의 상각 후 잔액을 한도로 장부금액을 회수가능액으로 증가시키고 이러한 손상차손환입은 당기손익에 반영하고 있습니다.

다음의 자산에 대하여는 자산손상검사에 있어 추가적인 기준이 적용되고 있습니다.

- 무형자산

당사는 비한정 내용연수를 가진 무형자산에 대하여 매년 12월 31일과 손상징후가 발생하였을 때 개별 자산별 또는 현금창출단위별로 손상검사를 수행하고 있습니다.

(14) 퇴직급여

확정급여제도의 급여원가는 예측단위적립방식을 이용하여 각각의 제도에 대해 결정됩니다. 보험수리적손익, 순이자에 포함된 금액을 제외한 사외적립자산의 수익 및 순이자에 포함된 금액을 제외한 자산인식상한효과의 변동으로 구성된 재측정요소는 발생 즉시 기타포괄손익으로 인식하고 있으며 후속적으로 당기손익으로 재분류하지 아니하고 있습니다.

과거근무원가는 다음 중 이른 날에 비용으로 인식하고 있습니다.

- 제도의 개정이나 축소가 발생할 때
- 관련되는 구조조정원가나 해고급여를 인식할 때

순이자는 순확정급여부채(자산)에 할인율을 곱하여 결정하고 있습니다. 당사는 근무원가와 순확정급여부채의 순이자를 매출원가 및 판매비와관리비의 항목으로 당기손익으로 인식하고 있습니다.

당사는 종업원을 위해 확정기여형 퇴직연금제도를 운영하고 있습니다. 당사의 의무는 별개의 기금에 고정 기여금을 납부하는 것이며, 종업원이 향후 지급받을 퇴직급여액은 기금 등에 납부한 기여금과 그 기여금에서 발생하는 투자수익에 따라 결정됩니다.

(15) 총당부채

당사는 과거사건의 결과로 현재의무(법적의무 또는 의제의무)가 존재하고 당해 의무를 이행하기 위하여 경제적효익을 갖는 자원이 유출될 가능성이 높으며 당해 의무의 이행에 소요되는 금액을 신뢰성 있게 추정할 수 있는 경우에 총당부채를 인식하고 있습니다. 총당부채를 결제하기 위하여 필요한 지출액의 일부 또는 전부를 제3자가 변제할 것이 예상되는 경우 당사가 의무를 이행한다면 변제를 받을 것이 거의 확실하게되는 때에 한하여 변제금액을 인식하고 별도의 자산으로 회계처리하고 있습니다. 총당부채와 관련하여 포괄손익계산서에 인식되는 비용은 제3자의 변제와 관련하여 인식한 금액과 상계하여 표시하고 있습니다.

(16) 고객과의 계약에서 생기는 수익

당사는 유가공제품 등을 제조 및 판매하는 사업을 하고 있습니다. 고객과의 계약에서당사는 재화나 용역의 통제가 고객에 이전되었을 때, 해당 재화나 용역의 대가로 받을 권리를 갖게 될 것으로 예상하는 대가를 반영하는 금액으로 수익을 인식합니다.

고객과의 계약에서 생기는 수익과 관련된 유의적인 판단, 추정, 가정에 대한 공시는 주석 3을 참조바랍니다.

- 제품의 판매

제품의 판매 수익은 자산에 대한 통제가 고객에게 이전되는 시점인 일반적으로 제품의 인도 시점에 인식됩니다. 일반적인 채권 회수기간은 인도 후 30일에서 60일입니다. 당사는 계약 내의 다른 약속이 거래대가의 일부분이 배부되어야 하는 별도의 수행의무인지 고려합니다 (예, 보증, 고객충성포인트). 제품 판매의 거래 가격을 산정할때, 당사는 변동 대가, 유의적 금융요소, 비현금대가, 고객에게 지급할 대가를 고려합니다.

- 변동대가

계약이 변동대가를 포함한 경우에 당사는 고객에 약속한 재화를 이전하고 그 대가로 받을 금액을 추정합니다. 변동대와 관련된 불확실성이 나중에 해소될 때, 이미 인식한 누적 수익 금액 중 유의적인 부분을 되돌리지(환원하지) 않을 가능성이 매우 높은 정도까지만 변동대가를 계약의 개시 시점에 추정하고 거래가격에 포함합니다.

- 계약 잔액

수취채권은 무조건적인 당사의 권리를 나타냅니다. 왜냐하면 시간만 경과하면 대가를 지급 받을 수 있기 때문입니다. 금융자산 관련 회계정책은 주석 2.2.(8) 부분을 참조합니다.

(17) 법인세비용

① 당기법인세

당기 및 과거기간의 당기법인세부채(자산)는 보고기간말까지 제정되었거나 실질적으로 제정된 세율(및 세법)을 사용하여 과세당국에 납부할(과세당국으로부터 환급받을)것으로 예상되는 금액으로 측정하고 있습니다.

자본에 직접 반영되는 항목과 관련된 당기 법인세는 자본에 반영되며 손익계산서에 반영되지 않고 있습니다. 경영진은 주기적으로 관련 세법 규정의 해석과 관련해서 법인세 환급액에 대한 회수가능성을 평가하여 필요한 경우 총당금을 설정하고 있습니다.

② 이연법인세

당사는 자산 및 부채의 재무보고 목적상 장부금액과 세무기준액의 차이인 일시적차이에 대하여 이연법인세자산과 이연법인세부채를 인식하고 있습니다.

당사는 다음의 경우를 제외하고 모든 가산할 일시적차이에 대하여 이연법인세부채를 인식하고 있습니다.

- 영업권을 최초로 인식할 때 이연법인세부채가 발생하는 경우
- 자산 또는 부채를 최초로 인식하는 거래로서 사업결합거래가 아니고 거래 당시 회 계이익이나 과세소득에 영향을 미치지 아니하는 거래에서 이연법인세부채가 발생 하는 경우
- 종속기업, 관계기업 및 조인트벤처에 대한 투자지분과 관련한 가산할 일시적차이 로서 동 일시적차이의 소멸시점을 통제할 수 있고 예측가능한 미래에 일시적차이 가 소멸하지 않을 가능성이 높은 경우

또한 다음의 경우를 제외하고는 차감할 일시적차이, 미사용 세액공제와 세무상결손금이 사용될 수 있는 과세소득의 발생가능성이 높은 경우 이연법인세자산을 인식하고 있습니다.

- 자산 또는 부채를 최초로 인식하는 거래로서 사업결합거래가 아니고 거래 당시 회 계이익이나 과세소득에 영향을 미치지 아니하는 거래에서 이연법인세자산이 발생 하는 경우
- 종속기업, 관계기업 및 조인트벤처에 대한 투자지분과 관련한 차감할 일시적차이 로서 동 일시적차이가 예측가능한 미래에 소멸할 가능성이 높지 않거나 동 일시적 차이가 사용될 수 있는 과세소득이 발생할 가능성이 높지 않은 경우

이연법인세자산의 장부금액은 매 보고기간말에 검토하며 이연법인세자산의 일부 또는 전부에 대한 혜택이 사용되기에 충분한 과세소득이 발생할 가능성이 더 이상 높지않다면 이연법인세자산의 장부금액을 감액시키고 있습니다. 또한 매 보고기간말마다 인식되지 않은 이연법인세자산에 대하여 재검토하여, 미래 과세소득에 의해 이연법인세자산이 회수될 가능성이 높아진 범위까지 과거 인식되지 않은 이연법인세자산을 인식하고 있습니다.

이연법인세자산 및 부채는 보고기간말까지 제정되었거나 실질적으로 제정된 세율(및세법)에 근거하여 당해 자산이 실현되거나 부채가 결제될 회계기간에 적용될 것으로 기대되는 세율을 사용하여 측정하고 있습니다.

당기손익 이외로 인식되는 항목과 관련된 당기법인세와 이연법인세는 당기손익 이외의 항목으로 인식하고 있습니다. 이연법인세 항목은 해당 거래에 따라서 기타포괄손익으로 인식하거나 자본에 직접 반영하고 있습니다.

사업결합의 일부로 취득한 세무상 효익이 그 시점에 별도의 인식기준을 충족하지 못하였으나 취득일에 존재하는 사실과 상황에 대한 새로운 정보의 결과 측정기간 동안 인식된 경우에는 해당 이연법인세효익을 인식하고 있습니다. 인식된 취득 이연법인세효익은 취득과 관련된 영업권의 장부금액을 감소시키는데 적용되며 영업권의 장부금액이 영(0)인 경우에는 남아 있는 이연법인세효익을 당기손익으로 인식하고 있습니다.

당사는 당기법인세자산과 당기법인세부채를 상계할 수 있는 법적으로 집행가능한 권리를 가지고 있고 과세대상기업이 동일한 경우 혹은 과세대상기업은 다르지만 당기법인세부채와 자산을 순액으로 결제할 의도가 있거나, 유의적인 금액의 이연법인세부채가 결제되거나 이연법인세자산이 회수될 미래의 각 회계기간마다 자산을 실현하는 동시에 부채를 결제할 의도가 있는 경우에 이연법인세자산과 이연법인세부채가 동일한 과세당국과 관련이 있는 경우에만 이연법인세자산과 이연법인세부채를 상계하여 표시하고 있습니다.

(18) 리스

당사는 약정일에 약정이 리스이거나 약정에 리스가 포함되어 있는지를 결정하기 위하여 약정의 실질에 근거하여 i) 특정자산을 사용해야만 약정을 이행할 수 있는지 ii) 약정에 따라 그 자산의 사용권이 이전되는지를 검토하고 있습니다.

- 리스이용자로서의 회계처리

리스는 리스약정일을 기준으로 금융리스 또는 운용리스로 분류하고 있습니다. 리스자산의 소유에 따른 위험과 보상의 대부분이 당사에 이전되는 금융리스의 경우 리스약정일에 측정된 최소리스료의 현재가치와 리스자산의 공정가치 중 작은 금액을 리스기간개시일에 금융리스자산과 금융부채로 각각 인식하고 있습니다. 매기 지급되는 최소리스료는 금융원가와 리스부채의 상환액으로 구분되며 금융원가는 매기 부채의 잔액에 대하여 일정한 기간이자율이 산출되도록 리스기간의 각 회계기간에 배분하고 있습니다.

리스자산은 자산의 내용연수에 걸쳐 감가상각하고 있습니다. 다만 리스기간 종료시점까지 리스자산의 소유권을 획득할 것이 확실하지 않을 경우 당사는 리스자산을 내용연수와 리스기간 중 짧은 기간에 걸쳐 감가상각하고 있습니다.

운용리스는 금융리스 이외의 리스로, 운용리스에서 리스료는 리스기간에 걸쳐 정액기준으로

손익계산서에 비용으로 인식하고 있습니다.

(19) 제·개정된 기준서의 적용

당사는 기업회계기준서 제1115호와 제1109호를 최초 적용하였습니다. 제정된 기준서의 적용으로 인한 변경의 성격과 효과는 아래와 같습니다.

몇몇의 다른 개정사항과 해석서가 2018년에 최초로 적용되지만, 당사의 재무제표에 영향이 없습니다. 당사는 공표되었으나 시행되지 않은 기준서, 해석서, 개정사항을 조기적용한 바 없습니다.

① 기업회계기준서 제1115호 '고객과의 계약에서 생기는 수익'

기업회계기준서 제1115호는 기업회계기준서 제1011호 '건설계약', 기업회계기준서 제1018호 '수익' 및 관련 해석서를 대체하며, 해당 계약들이 다른 기준서의 적용범위에 해당하지 않는다면 고객과의 계약에서 발생하는 모든 수익에 대하여 적용됩니다. 새로운 기준서는 고객과의 계약에서 생기는 수익을 회계처리하기 위해 5단계법을 확립하였습니다. 기업회계기준서 제1115호에서는 재화나 용역을 고객에게 이전하는 것과 교환하여 기업이 권리를 갖게 될 것으로 예상되는 대가를 반영한 금액을 수익으로 인식합니다.

기준서는 당사가 고객과의 계약에 5단계법을 적용함에 있어 관련된 모든 사실과 정황을 고려하여 판단할 것을 요구합니다.

당사는 2018년 1월 1일을 최초적용일로 하여 기업회계기준서 제1115호 '고객과의 계약에서 생기는 수익'을 적용하였습니다. 기업회계기준서 제1115호의 경과규정에 따라 새로운 기준은 소급적으로 적용되었고 비교표시된 2017년 재무제표는 재작성되었습니다.

한편, 전기 포괄손익계산서를 재작성함에 따라 변동된 주석을 조정하여 재작성하였으며, 2017년 12월 31일 재무상태표 및 동일로 종료되는 현금흐름표 및 주당이익에 미치는 중요한 영향은 없습니다.

2018년 12월 31일로 종료되는 기간과 그 시점에 영향을 받는 각 재무제표 항목은 아래와 같습니다. 기업회계기준서 제1115호의 도입은 당사의 영업활동, 투자활동, 재무활동으로 인한 현금흐름에 중요한 영향을 미치지 않습니다. 첫번째 열은 기업회계기준서 제1115호에 의해 작성된 금액을 표시하며, 두번째 열은 기업회계기준서 제1115호가 도입되지 않았을 경우의 금액을 표시합니다.

<2018년 12월 31일로 종료되는 손익계산서>

(단위 : 백만원)				
구분	조정사항	적용 기준서		증감금액
		기업회계기준서 제1115호	이전 기업회계기준서	
매출	(a)	838,159	889,075	(50,916)
매출원가		626,251	626,251	-
매출총이익		211,908	262,824	(50,916)
판매비와 관리비	(a)	176,603	227,519	(50,916)
영업이익		35,305	35,305	-

(a) 변동대가

고객과 체결한 일부 계약들은 가격할인이나 수량리베이트를 제공하고 있으며, 기업회계기준서 제1115호에서는 가격할인과 수량리베이트는 변동대가에 해당합니다. 변동대가는 계약의 개시시점에 추정되고 불확실성이 해소될 때까지 추정치가 제약됩니다. 2018년 및 2017년을 기준으로 재무영향을 분석한 결과 기업회계기준서 제1115호 적용시 변동대가 규정에 따라 당사의 매출이 50,916백만원 및 42,741백만원 감소하였고, 판매비와관리비가 50,916백만원 및 42,741백만원 감소하였습니다.

② 기업회계기준서 제1109호 '금융상품'

기업회계기준서 제1109호 '금융상품'은 2018년 1월 1일 이후부터 개시하는 연차기간에 대해 기업회계기준서 제1039호 '금융상품: 인식과 측정'을 대체하며, 금융상품 회계처리의 세 가지 측면인 분류 및 측정, 손상, 위험회피회계를 모두 포함합니다. 당사는 전진적으로 적용할 위험회피회계의 예외사항을 제외하고 기업회계기준서 제1109호를 2018년 1월 1일을 최초적용일로 하여 기준서 제1109호의 최초 적용 누적효과를 2018년 1월 1일 기초 자본에서 조정함에 따라 2018년 1월 1일 기초 자본에서 이익잉여금 153백만원 증가 및 기타포괄손익 누계액 153백만원 감소의 조정이 발생하였습니다. 이와 관련하여 유의적인 변경과 이에 따른 금액적 영향은 아래와 같습니다.

(a) 분류 및 측정

특정 매출채권을 제외하고, 기업회계기준서 제1109호 하에서 당사는 당기손익-공정가치로 측정하지 아니하는 금융자산의 거래원가는 최초 인식시점의 공정가치에 포함합니다.

기업회계기준서 제1109호 하에서 채무상품은 후속적으로 당기손익-공정가치(FVPL), 상각후원가, 또는 기타포괄손익-공정가치(FVOCI)로 측정됩니다. 분류는 당사의 금융자산 관리 방식에 대한 사업모형과 금융상품이 '원금과 원금에 대한 이자'만으로 구성되어 있는 지 여부를 나타내는 계약상 현금흐름 특성(SPPI 기준)의 두 가지 기준에 근거합니다.

당사의 채무상품에 대한 새로운 분류 및 측정 결과는 다음과 같습니다.

- SPPI 기준을 충족하며 계약상 현금흐름을 수취하기 위해 보유하는 것이 목적인 사업모형에서 보유하고 있는 상각후원가로 측정하는 채무상품. 이 범주는 당사의 매출채권 및 기타채권, 기타비유동금융자산에 포함되는 대여금을 포함합니다.

기타금융자산은 다음과 같이 분류되고 후속적으로 측정됩니다.

- 제거손익이 당기손익으로 재순환되지 않는 기타포괄손익-공정가치 측정 지분상품. 이 범주는 당사가 예상되는 미래기간까지 보유할 의도를 가지고 있고 최초 인식 또는 거래 시 취소할 수 없는 선택을 한 지분상품만 포함합니다. 당사는 지분상품을 기타포괄손익-공정가치 측정 지분상품으로 분류합니다. 기타포괄손익-공정가치 측정 지분상품은 기업회계기준서 제1109호 하에서 손상 평가를 수행하지 않습니다. 기업회계기준서 제1039호 하에서, 당사의 해당 지분상품은 매도가능금융자산으로 분류되었습니다.

- 파생상품과 최초 인식 시점에 FVOCI로 분류하는 취소할 수 없는 선택을 하지 않은 상장지분상품으로 구성된 당기손익-공정가치 측정 금융자산. 이 범주는 현금흐름특성이 SPPI 기준을 충족하지 못하거나 계약상 현금흐름을 수취하기 위해 보유하는 것이 목적인 사업모형 또는 계약상 현금흐름의 수취 및 매도를 목적으로 하는 사업모형에서 보유하는 것이 아닌 채무상품을 포함합니다. 해당 채무상품과 관련하여 이전기간에 기타포괄손익으로 인식되었던 매도가능금융자산평가손익 153백만원은 이익잉여금으로 재분류되었습니다.

당사의 사업모형은 개시일인 2018년 1월 1일에 평가되어야 하며, 개시일 이전에 제거되지 않은 금융자산에 적용되어야 합니다. 채무상품의 계약상 현금흐름이 원금과 원금에 대한 이자 지급으로 구성되어 있는지에 대한 평가는 자산의 최초 인식시점의 사실과 상황에 기초하여야 합니다.

당사의 금융부채에 대한 회계처리는 기업회계기준서 제1039호 하의 회계처리와 대부분 일치합니다. 기업회계기준서 제1039호의 요구사항과 유사하게, 기업회계기준서 제1109호는 조건부 대가를 공정가치의 변동이 포괄손익계산서에서 인식되는 공정가치로 측정되는 금융상품으로 회계처리하도록 요구합니다.

기업회계기준서 제1109호 하에서, 내재파생상품은 더이상 주계약에서 분리되지 않습니다. 그 대신에, 금융자산은 계약상 정의와 당사의 사업모형에 근거하여 분류됩니다.

금융부채와 비금융주계약에 내재된 파생상품에 대한 회계처리는 기업회계기준서 제1039호의 요구사항에서 변경되지 않았습니다.

③ 기업회계기준해석서 제2122호 '외화 거래와 선지급·선수취 대가'

해석서는 대가를 외화로 선지급하거나 선수취하여 발생한 비화폐성자산이나 비화폐성부채를 제거하면서 관련 자산, 비용, 수익(또는 그 일부)를 최초 인식할 때 적용할 환율을 결정하기 위한 거래일은 대가를 선지급하거나 선수취하여 비화폐성자산이나 비화폐성부채를 최초로 인식하는 날이라는 점을 명확히 하였습니다. 선지급이나 선수취가 여러 차례에 걸쳐 이루어지는 경우 대가의 선지급이나 선수취로 인한 거래일을 각각 결정하여야 합니다. 동 개정사항이 당사의 재무제표에 미치는 영향은 없습니다.

④ 투자부동산 계정대체- 기업회계기준서 제1040호 개정

투자부동산의 개발 또는 건설과 관련한 계정대체 시점을 명확히 합니다. 이 개정사항은 투자부동산으로(에서) 용도 변경과 투자부동산 정의를 충족하게 되거나 중지되는 시점의 용도 변경에 대해 기술합니다. 경영진의 의도 변경만으로는 용도 변경의 증거가 되지 않습니다. 동 개정사항이 당사의 재무제표에 미치는 영향은 없습니다.

⑤ 기업회계기준서 제1102호 '주식기준보상'(개정) - 주식기준보상거래의 분류와 측정

기업회계기준서 제1102호 '주식기준보상'의 개정은 가득조건이 현금결제형 주식기준보상의 측정에 미치는 영향, 세금 원천징수의무로 인한 순결제특성이 있는 주식기준보상거래, 현금결제형에서 주식결제형 주식기준보상거래로 분류를 바꾸는 조건변경에 대해 다루고 있습니다.

동 개정사항은 전진적으로 적용되며, 모든 개정사항을 적용하는 때에는 소급 적용할 수 있습니다. 당사의 현금결제형 주식기준 보상의 회계정책은 개정사항의 분류 접근법과 일치합니다. 추가로, 당사는 세금 원천징수의무로 인한 순결제특성이 있는 주식기준보상거래가 없으며, 주식기준보상거래에 조건 변경도 없었습니다. 따라서, 이 개정사항이 당사의 재무제표에 미치는 영향은 없습니다.

⑥ 기업회계기준서 제1028호 '관계기업과 공동기업에 대한 투자' (개정)· 개별기준 선택 개정 기준서는 다음 사항을 명확히 하고 있습니다. 벤처캐피탈 투자기구나 이와 유사한 기업은 관계기업이나 공동기업에 대한 투자를 최초인식할 때 각각의 관계기업이나 공동기업에

대하여 개별적으로 선택하여 그 투자를 당기손익공정가치 측정항목으로 선택할 수 있습니다. 그 자체가 투자기업이 아닌 기업이 투자기업인 관계기업 또는 공동기업에 대한 지분을 보유하고 있고, 그 기업이 지분법을 적용하는 경우에 투자기업인 관계기업 또는 공동기업이 보유한 종속기업의 지분에 대하여 투자기업인 관계기업이나 공동기업이 적용한 공정가치 측정을 그대로 적용하는 것을 선택할 수 있습니다. 이 선택은 (1) 투자기업인 관계기업이나 공동기업을 최초로 인식하는 시점, (2) 관계기업이나 공동기업이 투자기업이 되는 시점, (3) 투자기업인 관계기업이나 공동기업이 최초로 지배기업이 되는 시점 중 가장 나중의 시점에 각각의 투자기업인 관계기업이나 공동기업에 대해 개별적으로 합니다. 이 개정사항이 당사의 재무제표에 미치는 영향은 없습니다.

⑦ 기업회계기준서 제1101호 한국채택국제회계기준의 최초채택·최초채택 기업의 단기 면제 규정 삭제

기준서 제1101호 문단E3~E7는 최초채택기업의 단기 면제 규정으로, 의도한 목적이 달성되었으므로 삭제되었습니다. 동 개정사항이 당사의 재무제표에 미치는 영향은 없습니다.

3. 중요한 회계적 판단, 추정 및 가정

당사의 경영자는 재무제표 작성시 보고기간말 현재 수익, 비용, 자산 및 부채에 대한 보고금액과 우발부채에 대한 주식공시사항에 영향을 미칠 수 있는 판단, 추정 및 가정을 하여야 합니다. 그러나 이러한 추정 및 가정의 불확실성은 향후 영향을 받을 자산 및 부채의 장부금액에 중요한 조정을 유발할 수 있습니다.

당사가 노출된 위험 및 불확실성에 대한 기타 공시사항으로 재무위험관리의 목적 및 정책(주석 33), 민감도 분석(주석 19,33)이 있습니다.

(1) 회계적 판단

당사의 회계정책을 적용하는 과정에서, 재무제표에 인식된 금액에 가장 유의적인 영향을 미친 경영진의 판단은 다음과 같습니다.

- 고객과의 계약에서 생기는 수익

당사는 고객과의 계약에서 생기는 수익의 금액과 시기를 결정하는데 유의적인 영향을 미치는 다음의 판단을 적용하였습니다.

① 변동대가와 추정치의 제약에 대한 판단

반품권을 포함한 판매계약은 변동대가에 해당합니다. 변동대가 추정에서, 당사는 받을 권리를 갖게 될 대가를 더 잘 예측할 것으로 예상하는 것에 기초하여 기댓값 또는 가능성이 가장 높은 금액을 사용이 요구됩니다.

변동대가를 거래가격에 포함하기 전에, 당사는 변동대가의 제약 여부를 고려합니다. 당사는 과거 경험과 사업 전망, 현재 경제상황에 기초하여 변동대가 추정에 제약이 없다고 판단하였습니다. 또한, 변동대가의 불확실성은 단시일 내에 해결될 것입니다.

(2) 회계 추정 및 변경

다음 회계연도 내에 자산과 부채의 장부금액에 중요한 조정을 유발할 수 있는 중요한 위험을 내포한 보고기간말 현재의 미래에 대한 중요한 가정 및 추정의 불확실성에 대한 기타 주요 원천은 다음과 같습니다. 가정 및 추정은 재무제표를 작성하는 시점에 입수가 가능한 변수에 근거하고 있습니다. 현재의 상황과 미래에 대한 가정은 시장의 변화나 당사의 통제에서 벗어난

상황으로 인해 변화할 수 있습니다. 그러한 변화가 발생시 이를 가정에 반영하고 있습니다.

① 비금융자산의 손상

당사는 매 보고일에 모든 비금융자산에 대하여 손상징후의 존재 여부를 평가하고 있습니다. 비한정 내용연수의 무형자산에 대해서는 매년 또는 손상징후가 있는 경우에 손상검사를 수행하며 기타 비금융자산에 대해서는 장부금액이 회수가능하지 않을 것이라는 징후가 있을 때 손상검사를 수행합니다. 사용가치를 계산하기 위하여 경영자는 해당 자산이나 현금창출 단위로부터 발생하는 미래기대현금흐름을 추정하고 동 미래기대현금흐름의 현재가치를 계산하기 위한 적절한 할인율을 선택하여야 합니다.

② 매출채권과 계약자산의 기대손실충당금

당사는 매출채권과 계약자산에 대한 기대신용손실(ECL)을 계산하는 데 총당금 설정률표를 사용합니다. 총당금 설정률은 비슷한 손실 양상을 가지고 있는 다양한 고객 부문(예를 들어, 지역적 위치, 상품 형태, 고객 형태 및 신용등급, 담보나 거래신용보험)별 묶음의 연체일수에 근거합니다.

총당금 설정률표는 당사의 과거에 관찰된 채무불이행율에 근거합니다. 당사는 설정률표를 과거 신용손실경험에 미래전망정보를 반영하여 조정합니다. 예를 들어, 미래 경제적 상황(총 국내 생산)이 향후에 악화되어 생산 분야의 채무불이행 규모가 증가할 것으로 기대된다면, 과거 채무불이행율은 조정됩니다. 매 결산일에 과거 채무불이행율을 조정하고 미래전망치의 변동을 분석합니다.

과거 채무불이행율과 미래 경제상황 및 기대신용손실(ECL) 사이의 상관관계에 대한 평가는 유의적인 추정입니다. 기대신용손실의 규모는 상황과 미래 경제 환경의 변화에 민감합니다. 당사의 과거 신용손실경험과 경제적 환경에 대한 예상은 고객의 미래실제 채무불이행율 나타내지 않습니다. 당사의 매출채권의 기대신용손실에 대한 정보는 주석 9에 공시됩니다.

③ 퇴직급여제도

확정급여채무의 현재가치는 보험수리적 평가방법을 통해 결정됩니다. 보험수리적 평가방법의 적용을 위해서는 다양한 가정을 세우는 것이 필요하며, 이러한 가정의 설정은 할인율, 미래임금 상승률 및 사망률의 결정 등을 포함합니다. 평가방법의 복잡성과 기본 가정 및 장기적인 성격으로 인해 확정급여채무는 이러한 가정들에 따라 민감하게 변동됩니다. 모든 가정은 매 보고기간종료일마다 검토됩니다.

④ 금융상품의 공정가치

활성시장이 없는 금융상품의 공정가치는 현금흐름할인법을 포함한 평가기법을 적용하여 산정하였습니다. 이러한 평가기법에 사용된 입력요소에 관측가능한 시장의 정보를 이용할 수 없는 경우, 공정가치의 산정에 상당한 추정이 요구됩니다. 이러한 판단에는 유동성위험, 신용위험, 변동성 등에 대한 입력변수의 고려가 포함됩니다. 이러한 요소들에 대한 변화는 금융상품의 공정가치에 영향을 줄 수 있습니다.

※ 상세한 주석사항은 3월 6일 전자공시시스템(<http://dart.fss.or.kr>)에 공시한 당사의 감사보고서를 참조하시기 바랍니다.

- 최근 2사업연도의 배당에 관한 사항

: 이익잉여금처분계산서(안)을 참조하시기 바랍니다.

□ 정관의 변경

가. 집중투표 배제를 위한 정관의 변경 또는 그 배제된 정관의 변경

변경전 내용	변경후 내용	변경의 목적
-	-	-

나. 그 외의 정관변경에 관한 건

변경전 내용	변경후 내용	변경의 목적
--------	--------	--------

<p>제2조 (목적) 본 회사는 다음의 사업을 영위함을 목적으로 한다. 1~14. (생략) 15. 식품 및 식품첨가물의 제조, 가공 및 판매업 16~37. (생략)</p> <p>제8조 (주권의 종류) 본 회사가 발행할 주권의 종류는 <u>일주권, 오주권, 일십주권, 오십주권, 일백주권, 오백주권, 일천주권, 일만주권의 팔종으로 한다.</u></p> <p>제10조 (명의개서대리인) ① ~② (생략) ③ 본 회사의 주주명부 또는 그 복본을 명의개서 대리인의 사무취급장소에 비치하고, <u>주식의 명의개서, 질권의 등록 또는 말소, 신탁재산의 표시 또는 말소, 주권의 발행, 신고의 접수, 기타 주식에 관한 사무는 명의개서대리인으로 하여금 취급케한다.</u> ④ (생략)</p> <p>제11조 (주주등의 주소, 성명 및 인감 또는 서명등 신고) ① 주주와 등록질권자는 그 성명, 주소 및 인감 또는 서명등을 제10조의 명의개서대리인에게 <u>신고 하여야 한다.</u> ② 외국에 거주하는 주주와 등록 질권자는 <u>대한민국내에 통지를 받을 장소와 대리인을 정하여 신고하여야 한다.</u> ③ 제1항 및 제2항의 변동이 생긴 경우에도 같다.</p> <p>제12조 (주주명부의 폐쇄 및 기준일) ① ~③ (생략)</p> <p>제13조 (전환사채의 발행) ① ~⑤ (생략)</p> <p>제14조 (신주인수권부사채의 발행) ① ~⑤ (생략)</p> <p><신설></p>	<p>제2조 (목적) 본 회사는 다음의 사업을 영위함을 목적으로 한다. 1~14. (현행과 동일) 15. 식품 및 식품첨가물의 제조, 가공, <u>운반, 소분 및 판매업</u> 16~37. (현행과 동일)</p> <p>제8조 (주식 및 신주인수권증서에 표시되어야 할 권리의 전자등록) <u>이 회사는 주권 및 신주인수권증서를 발행하는 대신 전자등록기관의 전자등록계좌부에 주식 및 신주인수권증서에 표시되어야 할 권리를 전자등록한다.</u></p> <p>제10조 (명의개서대리인) ① ~② (현행과 동일) ③ 본 회사의 주주명부 또는 그 복본을 명의개서 대리인의 사무취급장소에 비치하고, <u>주식의 전자등록, 주주명부의 관리, 기타 주식에 관한 사무는 명의개서대리인으로 하여금 취급케한다.</u> ④ (현행과 동일)</p> <p><삭제></p> <p>제11조 (주주명부의 폐쇄 및 기준일) ① ~③ (현행과 동일)</p> <p>제12조 (전환사채의 발행) ① ~⑤ (현행과 동일)</p> <p>제13조 (신주인수권부사채의 발행) ① ~⑤ (현행과 동일)</p> <p>제14조 (사채 및 신주인수권증권에 표시되어야 할 권리의 전자등록) <u>이 회사는 사채권 및 신주인수권증권을 발행하는 대신 전자등록기관의 전자등록계좌부에 사채 및 신주인수</u></p>	<p>- 사업목적 추가</p> <p>- 주식·사채 등의 전자등록에 관한 법률 (이하 '전자증권법') 시행에 따른 주식 및 신주인수권증서의 전자등록을 위한 관련 근거 신설</p> <p>- 전자증권법 시행에 따른 명의개서 대리인의 주식사무처리 변경 내용 반영</p> <p>- 전자증권법 시행에 따른 조항 삭제</p> <p>- 조번호 조정</p> <p>- 조번호 조정</p> <p>- 조번호 조정</p> <p>- 전자증권법 시행에 따른 사채 및 신주인수권증권의 전자등록을 위한 관련 근거 신설</p>
--	--	--

<p>제15조 (사채발행에 관한 준용 규정) 제10조, 제11조의 규정은 사채발행의 경우에 준용한다.</p> <p>제28조 (이사 및 감사의 수) ① ~② (생략) <신설></p> <p>제43조의2 (외부감사인의 선임) 회사는 <u>주식회사의 외부감사에 관한 법률의</u> 규정에 의한 감사인선임위원회의 승인을 얻어 외부감사인을 선임하며 그 사실을 선임한 <u>사업년도 중에</u> 소집되는 정기총회에 보고하거나 <u>최근 주주명부폐쇄일의 주주에게 서면이나 전자문서에 의한 통지 또는 회사의 인터넷 홈페이지에 게재한다.</u></p> <p>부칙 <신설></p>	<p>권증권에 표시되어야 할 권리를 전자등록한다.</p> <p>제15조 (사채발행에 관한 준용 규정) 제10조의 규정은 사채발행의 경우에 준용한다.</p> <p>제28조 (이사 및 감사의 수) ① ~② (생략) ③ <u>사외이사의 사망·사망 등의 사유로 인하여 사외이사의 수가 제1항에서 정한 이사회의 구성요건에 미달하게 되면 그 사유가 발생한 후 처음으로 소집되는 주주총회에서 그 요건에 합치되도록 사외이사를 선임하여야 한다.</u></p> <p>제43조의2 (외부감사인의 선임) 회사는 <u>주식회사 등의 외부감사에 관한 법률의</u> 규정에 의한 감사인선임위원회의 승인을 받아 <u>감사가 선정한 외부감사인을 선임하며 그 사실을 선임한 이후에</u> 소집되는 정기총회에 보고하거나 <u>주식회사 등의 외부감사에 관한 법률 시행령에서</u> 정하는 바에 따라 주주에게 통지 또는 공고하여야 한다.</p> <p>부칙 <u>본 정관은 2019년 3월 22일부터 시행한다.</u> <u>다만 제8조, 제10조, 제14조 및 제15조</u> <u>개정내용은 「주식·사채 등의 전자등록에 관한 법률 시행령」 이 시행되는 2019년 9월 16일부터</u> <u>시행한다.</u></p>	<p>- 제11조 삭제에 따른 문구 정비</p> <p>- 상법 §542조의8 내용 반영</p> <p>- 주식회사 등의 외부감사에 관한 법률 개정 내용 반영</p> <p>- 부칙 추가</p>
---	---	---

□ 이사의 선임

제3-1호) 사내이사 선임의 건 (박정환)

가. 후보자의 성명 · 생년월일 · 추천인 · 최대주주와의 관계 · 사외이사후보자 여부

후보자성명	생년월일	사외이사 후보자여부	최대주주와의 관계	추천인
박정환	'58.09.21	사내이사	해당사항없음	이사회
총 (1) 명				

나. 후보자의 주된직업 · 약력 · 해당법인과의 최근3년간 거래내역

후보자성명	주된직업	약력	해당법인과의 최근3년간 거래내역
박정환	(주)빙그레 구매담당 전무	- 서강대학교 대학원 경영학 석사	해당사항없음

제3-2호) 사내이사 선임의 건 (박창훈)

가. 후보자의 성명 · 생년월일 · 추천인 · 최대주주와의 관계 · 사외이사후보자 여부

후보자성명	생년월일	사외이사 후보자여부	최대주주와의 관계	추천인
박창훈	'61.09.12	사내이사	해당사항없음	이사회
총 (1) 명				

나. 후보자의 주된직업 · 약력 · 해당법인과의 최근3년간 거래내역

후보자성명	주된직업	약력	해당법인과의 최근3년간 거래내역
박창훈	(주)빙그레 경영기획담당 상무	- 연세대학교 대학원 경영학 석사 - 전 (주)빙그레 재경부 상무	해당사항없음

제3-3호) 사외이사 선임의 건 (강호상)

가. 후보자의 성명 · 생년월일 · 추천인 · 최대주주와의 관계 · 사외이사후보자 여부

후보자성명	생년월일	사외이사 후보자여부	최대주주와의 관계	추천인
강호상	'52.10.17	사외이사	해당사항없음	이사회
총 (1) 명				

나. 후보자의 주된직업 · 약력 · 해당법인과의 최근3년간 거래내역

후보자성명	주된직업	약력	해당법인과의 최근3년간 거래내역
강호상	(주)빙그레 사외이사	- 미국 Columbia 대학교 국제경영학 박사 - 전 서강대학교 경영대학 교수 - 현 서강대학교 경영대학 명예교수 - 현 마이다스에셋자산운용 감사	해당사항없음

□ 감사의 선임

가. 후보자의 성명 · 생년월일 · 추천인 · 최대주주와의 관계

후보자성명	생년월일	최대주주와의 관계	추천인
홍기택	'55.11.27	해당사항 없음	이사회
총 (1) 명			

나. 후보자의 주된직업 · 약력 · 해당법인과의 최근3년간 거래내역

후보자성명	주된직업(현재)	약력	해당법인과의 최근3년간 거래내역
홍기택	(주)빙그레 감사	- 서울대학교 대학원 경영학 - 전 한국공인회계사회 지방세연구위원회 위원장 - 현 대일합동회계사무소 대표	해당사항없음

□ 이사의 보수한도 승인

가. 이사의 수 · 보수총액 내지 최고 한도액

구 분	전 기	당 기
이사의 수(사외이사수)	6명(2명)	6명(2명)

보수총액 내지 최고한도액	3,500,000,000원	3,500,000,000원
---------------	----------------	----------------

□ 감사의 보수 한도 승인

가. 감사의 수 · 보수총액 내지 최고 한도액

구 분	전 기	당 기
감사의 수	1명	1명
보수총액 내지 최고한도액	400,000,000원	400,000,000원

※ 참고사항

당사는 주주총회 집중일을 피해 주주총회를 진행하고자 하였으나, 외부감사인의 감사 일정, 경영활동 일정, 사업보고서 작성 일정 등을 고려하여 원활한 주주총회 운영을 위해 불가피하게 주주총회 집중일에 주주총회를 개최하게 되었습니다.