

# 목 차

주주총회소집공고.....	1
주주총회 소집공고.....	2
I. 사외이사 등의 활동내역과 보수에 관한 사항 .....	4
1. 사외이사 등의 활동내역 .....	4
가. 이사회 출석률 및 이사회 의안에 대한 찬반여부 .....	4
나. 이사회내 위원회에서 사외이사 등의 활동내역 .....	4
2. 사외이사 등의 보수현황 .....	5
II. 최대주주등과의 거래내역에 관한 사항 .....	6
1. 단일 거래규모가 일정규모이상인 거래.....	6
2. 해당 사업연도중에 특정인과 해당 거래를 포함한 거래총액이 일정규모이상인 거래 .....	6
III. 경영참고사항 .....	7
1. 사업의 개요.....	7
가. 업계의 현황 .....	7
나. 회사의 현황 .....	8
2. 주주총회 목적사항별 기재사항 .....	9
<input type="checkbox"/> 재무제표의 승인.....	9
<input type="checkbox"/> 정관의 변경.....	65
<input type="checkbox"/> 이사의 선임.....	68
<input type="checkbox"/> 이사의 보수한도 승인.....	72
<input type="checkbox"/> 감사의 보수한도 승인.....	72
※ 참고사항 .....	73



# 주주총회 소집공고

(제54기 정기)

삼가 주주 여러분의 건승과 덕내의 평안을 기원합니다.

당사는 상법 제365조와 정관 제16조에 의거 제54기 정기주주총회를 다음과 같이 개최하오니 참석하여 주시기 바랍니다.

(※ 상법 제542조의4에 따라 의결권 있는 발행주식총수의 100분의 1 이하의 주주에 대한 소집통지는 이 공고로 갈음하오니 양지하여 주시기 바랍니다)

1. 일 시 : 2020년 3월 25일 (수) 오전 10시

2. 장 소 : 경기 남양주시 홍유릉로248번길 39 다남프라자 4층 경기동부상공회의소

※ 코로나 바이러스 확산으로 장소 변경이 불가피한 경우 대표이사에게 위임하여 정하고 재공시하도록 하겠습니다.

### 3. 회의목적사항

가. 보고사항 : 감사보고, 영업보고, 내부회계관리제도 운영실태보고

나. 의결사항

제1호의안 : 제54기(2019.1.1 ~ 2019.12.31) 재무제표(이익잉여금처분계산서(안) 포함) 및  
연결재무제표 승인의 건  
※ 주당 배당금 1,450원

제2호의안 : 정관 일부 변경의 건

제3호의안 : 이사 선임의 건(사내이사 2명)

- 제3-1호 : 사내이사 선임의 건(전창원)
- 제3-2호 : 사내이사 선임의 건(김호연)

제4호의안 : 이사 보수 한도 승인의 건

제5호의안 : 감사 보수 한도 승인의 건

### 4. 경영참고사항 비치

상법 제542조의4에 의거 경영참고사항을 당사 인터넷홈페이지(www.bing.co.kr)에 게재하고, 당사의 본점 및 국민은행 증권대행부, 금융위원회, 한국거래소에 비치하오니 참고하시기 바랍니다.

### 5. 전자투표에 관한 사항

당사는 이번 주주총회에서 주주님께서 주주총회에 직접 참석하지 않고도 의결권을 행사하실 수 있도록 상법 제 368조의4에 따른 전자투표제도를 도입하였습니다.

주주님들께서는 아래의 방법에 따라 전자투표에 참여하실 수 있습니다.

가. 전자투표시스템

- 인터넷 주소 : <https://evote.ksd.or.kr>
- 모바일 주소 : <https://evote.ksd.or.kr/m>

나. 전자투표 참여기간: 2020년 3월 15일 ~ 2020년 3월 24일

- 기간 중 오전 9시부터 오후 10시까지 시스템 접속 가능 (단, 마지막 날은 오후 5시까지만 가능)

다. 시스템에 공인인증을 통해 주주본인을 확인 후 의안별 의결권 행사

- 주주확인용 공인인증서의 종류 : 증권거래전용 공인인증서, 은행 개인용도제한용 공인인증서 또는 은행·증권 범용 공인인증서

라. 수정동의안 처리

- 주주총회에서 상정된 의안에 관하여 수정동의가 제출되는 경우 전자투표는 기권으로 처리

### 주주총회 참석시 준비물

- 직접행사 : 신분증
- 대리행사 : 위임장(주주와 대리인의 인적사항 기재, 인감날인), 대리인의 신분증

# I. 사외이사 등의 활동내역과 보수에 관한 사항

## 1. 사외이사 등의 활동내역

### 가. 이사회 출석률 및 이사회 의안에 대한 찬반여부

회차	개최일자	의안내용	사외이사 등의 성명	
			김선엽 (출석률: 100%)	강호상 (출석률: 97%)
			찬 반 여부	
1	01월 16일	- 은행 기업어음할인한도 재약정의 건	찬성	찬성
		- 2018년 내부회계관리제도 운영평가 결과 보고의 건	참석	참석
		- 내부회계관리규정 개정의 건	찬성	찬성
2	01월 25일	- 제53기(2018.1.1~2018.12.31) 재무제표 및 영업보고서 승인의 건	찬성	찬성
		- 은행 수입거래약정 만기연장의 건	찬성	찬성
3	02월 25일	- 2018년 내부회계관리제도 운영실태 보고에 대한 감사의 평가 결과 보고의 건	참석	참석
		- 2018년 준법통제기준 점검 결과 보고의 건	참석	참석
4	03월 04일	- 제53기 정기주주총회 개최의 건	찬성	찬성
5	03월 12일	- 2018년도 경영실적 성과에 따른 성과 인센티브 지급 승인의 건	찬성	찬성
6	03월 28일	- 이사 등과 회사 간의 거래 승인의 건	찬성	찬성
		- 도급료 변경 승인의 건	찬성	찬성
7	04월 15일	- 자율준수관리자 선임의 건	찬성	찬성
8	05월 10일	- 2019년 1분기 경영실적 보고의 건	참석	참석
9	07월 19일	- 2019년 상반기 공정거래자율준수 프로그램 정기위험평가 결과보고의 건	참석	참석
		- 이사회 운영규정 개정의 건	찬성	찬성
10	08월 09일	- 2019년 반기 경영실적 보고의 건	참석	-
11	09월 09일	- 해외 신규법인 설립의 건	찬성	찬성
		- 신규 시설(물류) 투자의 건	찬성	찬성
12	10월 11일	- 내부회계관리자 선임의 건	찬성	찬성
		- 은행 수입거래약정 만기연장의 건	찬성	찬성
13	11월 08일	- 2019년 3분기 경영실적 보고의 건	참석	참석
14	11월 15일	- 2019년 비재무 리스크 검토결과 보고의 건	참석	참석
		- 준법지원인 선임의 건	찬성	찬성
15	12월 26일	- BC F&B Brasil Ltda. 지분 양도의 건	찬성	찬성
		- 임원급여규정 개정의 건	찬성	찬성
16	12월 30일	- 내부회계관리규정 개정의 건	찬성	찬성
		- 감사의직무규정 제정의 건	찬성	찬성
		- 이사 등과 회사 간의 거래 승인의 건	찬성	찬성
		- 도급료 변경 승인의 건	찬성	찬성
		- 공정거래자율준수편람 개정의 건	찬성	찬성

### 나. 이사회내 위원회에서의 사외이사 등의 활동내역

위원회명	구성원	활동내역		
		개최일자	의안내용	가결여부

-	-	-	-	-
---	---	---	---	---

## 2. 사외이사 등의 보수현황

(단위 : 천원)

구 분	인원수	주총승인금액	지급총액	1인당 평균 지급액	비 고
사외이사	2명	3,500,000	85,400	42,700	-

※ 주총승인금액은 사외이사를 포함한 등기이사 전체에 대한 금액입니다.

## II. 최대주주등과의 거래내역에 관한 사항

### 1. 단일 거래규모가 일정규모이상인 거래

(단위 : 억원)

거래종류	거래상대방 (회사와의 관계)	거래기간	거래금액	비율(%)
-	-	-	-	-

### 2. 해당 사업연도중에 특정인과 해당 거래를 포함한 거래총액이 일정 규모이상인 거래

(단위 : 억원)

거래상대방 (회사와의 관계)	거래종류	거래기간	거래금액	비율(%)
주식회사 제때 (계열회사)	매출, 매입 등	2019.01.01~2019.12.31	549	6.6%

\* 비율은 2018년도 별도 재무제표상의 매출액 대비 거래금액 비율입니다.

### III. 경영참고사항

#### 1. 사업의 개요

##### 가. 업계의 현황

###### (1) 산업의 특성

엔겔계수의 소득대비 체감의 효과로 인해 경제성장에 저탄력적인 식품산업은 경제 안정에 기여하고 있으며, 경제 성장에 따른 환경오염 문제와 더불어 식품의 안정성이 주요 Issue로 부각되고 있습니다. 이에 국민의 건강 증진 및 안정성을 확보한 고품질의 식품공급이 요구되고 있습니다.

###### (2) 산업의 성장성

경제성장률보다 낮은 성장세에도 불구하고 고령화 사회로의 진입에 따른 고기능성 식품의 Needs가 증가되고 있습니다. 국민 소득수준의 향상으로 건강과 삶의 질에 대한 관심이 높아지면서 유기농 제품 등 건강지향 기능성 식품을 중심으로 꾸준한 성장세를 유지하고 있습니다.

###### (3) 경기변동의 특성

일반적으로 식품산업은 대외부문의 여건변화 즉 국제 농수축산물의 작황, 환율 변동, 고유가, 관세정책, 식품위생 규제 등에 의해 일부 영향을 받을 수 있으나, 식품산업의 특성상 경제의 기반이 되는 각종 유관산업에 미치는 커다란 파급효과로 인해 다른 제조업에 비해 경기변동에 비탄력적입니다. 또한 유가공 산업은 계절적으로 수급의 차이가 발생하나 최근 생활 Pattern 등의 변화로 성,비수기 차가 축소되는 추이를 보이고 있으며, 아이스크림 부문의 매출은 계절적 수요 편차가 심한 편입니다.

###### (4) 경쟁요소

당사의 부문별 경쟁의 특성은 다음 표를 참고 해 주시기 바랍니다.

구 분	경쟁형태	주경쟁자	진입난이도	경쟁요인
아이스크림	과 점	롯데제과 롯데푸드 해태제과	시장지배적	영업조직 광고, 품질
우 유	자유경쟁	서울우유 남양유업 매일유업	원재료확보	기업이미지 품질
농후발효유	자유경쟁	남양유업 매일유업	원재료확보	품질, 광고

###### (5) 자금조달상의 특성

당사의 양호한 현금흐름은 당사가 외부 금융기관으로부터 차입이나 자본시장에서의 추가적 조달 없이 신규사업 및 생산설비의 확장에 필요한 자금을 내부에서 조달할 수 있는 원천이 됩니다. 한편 당사는 2019년말 현재 금융기관으로부터 차입금에 의존하지 않고



있습니다.

(6) 관계법령 또는 정부의 규제등

당사는 식품위생, 축산물가공처리, 환경안전 및 공정거래법 규정상의 규제 및 지원을받고 있습니다.

## 나. 회사의 현황

(1) 영업개황 및 사업부문의 구분

(가) 영업개황

2019년은 국내 경제는 물론 사회전반에 불확실성이 지속되었습니다. 이러한 상황에서도 당사는 경영 목표를 달성하고자 총력을 기울였으며 소기의 성과를 이루어냈습니다. 커피와 냉장 주스 사업 부문의 성장과 신사업 런칭, 해외사업의 높은 성장 및 베트남 현지법인 설립 등 재도약을 위한 의미 있는 가능성을 보여 준 한 해였습니다.

2020년 또한 어려운 한 해가 될 것으로 예상됩니다. 내수 불황과 인구 감소의 구조화로 인해 이에 대한 대비가 시급해졌으며 새로운 기술의 진보에 발맞춘 준비가 필요합니다. 당사는 비즈니스 성장과 창조를 위한 새로운 도전을 통해 지속 가능한 미래를 열어가겠습니다.

(나) 공시대상 사업부문의 구분

당사의 공시대상 사업부문은 유가공 단일 부문으로 구성되어 있으며, 온도대별로 냉장품목군과 냉동 및 기타품목군으로 이루어져 있습니다.

(2) 시장점유율

아이스크림 시장의 경우 당사를 포함하여 롯데제과, 롯데푸드, 해태제과 등 4개사가 경쟁하고 있으며, 우유시장은 당사외에 서울우유, 남양유업, 매일유업 등의 주요 회사가 시장을 점유하고 있습니다. 주요 경쟁회사별 시장점유율은 공인된 자료가 없어 기재를 생략합니다.

(3) 시장의 특성

아이스크림의 주된 목표 시장은 어린이 및 Teen-age이며, 상위 4개사가 시장을 과점하고 있습니다. 최근 기능성 제품 등의 수요 확산과 더불어 수요층의 다계층화 추세에 있습니다. 우유 및 발효유 시장은 건강식품 인식으로 안정적인 수요를 가지고 있으며, 계절적 수요 및 경쟁구도 또한 매우 안정적이며 카테고리에 따라 Target의 차이가 있으나 크게는 흰우유와 가공우유 및 발효유로 나뉘어집니다. 발효유 부문은 외국기술 제휴에 의한 도입제품으로 다양화, 시장세분화가 진행되고 있으며, 국민의 건강의식 고조로 기능성 제품개발의 다양성이 추구하고 있습니다.

(4) 신규사업 등의 내용 및 전망 : '(1)-(가) 영업개황' 참조

(5) 조직도

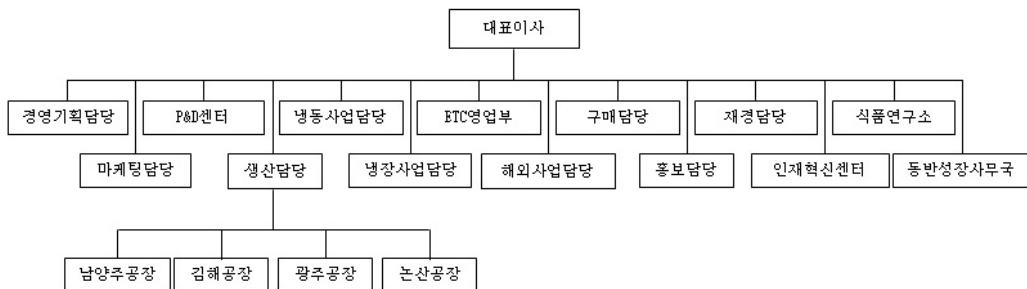

## 2. 주주총회 목적사항별 기재사항

### □ 재무제표의 승인

가. 해당 사업연도의 영업상황의 개요

: 'Ⅲ. 경영참고사항의 1. 사업의 개요' 참조

나. 해당 사업연도의 대차대조표(재무상태표) · 손익계산서(포괄손익계산서) · 자본변동표 · 이익잉여금처분계산서(안) 또는 결손금처리계산서(안) · 현금흐름표 · 주석

※ 외부감사인의 감사의견을 포함한 최종 재무제표는 3월 9일 전자공시시스템

(<http://dart.fss.or.kr>)에 공시한 당사의 연결·별도 감사보고서를 참조하시기 바랍니다.

1. 연결재무제표

- 연결대차대조표(연결재무상태표)

<연결대차대조표(연결재무상태표)>

제 54 기 2019년 12월 31일 현재

제 53 기 2018년 12월 31일 현재

주식회사 빙그레와 그 종속기업

(단위: 원)

과목	제 54(당) 기	제 53(전) 기
자 산		
유동자산	405,145,893,468	385,844,008,835
현금및현금성자산	46,597,163,284	32,463,618,172
단기금융자산	241,036,943,752	236,879,279,175
매출채권	57,810,339,644	59,511,741,853
미수금	1,268,977,179	1,334,013,065
미수수익	1,329,395,759	1,246,894,915
선급금	225,502,534	263,626,182
선급비용	12,553,003,795	15,444,404,237
재고자산	44,324,567,521	38,700,431,236
비유동자산	279,776,888,706	268,085,083,960
장기금융자산	25,944,713,457	21,900,525,713
유형자산	215,055,172,486	213,613,508,776
무형자산	5,960,808,804	7,343,352,977
보증금	18,618,762,878	18,484,694,712
장기선급금	2,207,854,417	1,768,997,066
장기선급비용	47,195,756	889,182,694
사용권자산	9,514,484,850	-
이연법인세자산	2,427,896,058	4,084,822,022
자 산 총 계	684,922,782,174	653,929,092,795
부 채		
유동부채	94,291,434,532	95,725,756,072
매입채무	40,662,671,980	39,975,031,581
미지급금	25,164,817,739	23,141,448,918
미지급비용	7,606,693,385	12,792,224,539
미지급법인세	4,527,052,807	6,117,439,980
미지급배당금	2,366,440	2,335,580

기타유동부채	11,876,086,462	13,697,275,474
유동리스부채	4,451,745,719	-
비유동부채	19,491,772,057	13,127,058,172
퇴직급여부채	3,680,989,553	2,872,711,396
장기수입보증금	5,936,666,258	5,995,732,644
장기미지급비용	4,942,979,910	4,075,554,721
비유동리스부채	4,504,442,159	-
이연법인세부채	426,694,177	183,059,411
부 채 총 계	113,783,206,589	108,852,814,244
자 본		
자본금	49,756,205,000	49,756,205,000
자본잉여금	64,768,908,197	64,768,908,197
기타자본항목	(22,482,303,960)	(22,482,303,960)
기타포괄손익누계액	(1,889,727,168)	(1,568,808,438)
적립금	434,790,575,965	418,258,575,965
이익잉여금	46,195,917,551	36,341,931,168
지배기업 소유주지분	571,139,575,585	545,074,507,932
비지배지분	-	1,770,619
자 본 총 계	571,139,575,585	545,076,278,551
부 채 및 자 본 총 계	684,922,782,174	653,929,092,795

- 연결손익계산서(연결포괄손익계산서)

<연결손익계산서(연결포괄손익계산서)>

제 54 기 2019년 1월 1일부터 2019년 12월 31일까지

제 53 기 2018년 1월 1일부터 2018년 12월 31일까지

주식회사 빙그레와 그 종속기업

(단위: 원)

과 목	제 54(당) 기	제 53(전) 기
매출액	878,334,259,510	855,162,971,617
매출원가	(647,115,636,927)	(634,657,922,845)
매출총이익	231,218,622,583	220,505,048,772
판매비와관리비	(185,436,474,239)	(181,175,434,096)
영업이익	45,782,148,344	39,329,614,676
금융수익	7,338,056,696	6,380,766,901
금융비용	(737,775,858)	(431,403,856)
기타영업외수익	1,459,397,649	799,996,858
기타영업외비용	(739,057,238)	(1,703,108,467)
법인세비용차감전순이익	53,102,769,593	44,375,866,112
법인세비용	(12,044,873,818)	(10,174,705,428)
당기순이익	41,057,895,775	34,201,160,684
법인세효과차감후기타포괄손익	(2,975,344,644)	(6,918,291,608)
후속적으로 당기손익으로 재분류되지 않는 항목 :		
기타포괄손익-공정가치측정금융자산평가손익	(700,160,375)	(3,882,112,681)
확정급여제도의 재측정요소	(2,405,727,902)	(3,146,826,030)
후속적으로 당기손익으로 재분류되는 항목 :		
해외사업환산손익	130,543,633	110,647,103
총포괄손익	38,082,551,131	27,282,869,076
당기순이익의 귀속	41,057,895,775	34,201,160,684
지배기업주주지분순이익	41,060,140,311	34,201,683,721
비지배주주지분순손익	(2,244,536)	(523,037)
총포괄손익의 귀속	38,082,551,131	27,282,869,076
지배기업소유주지분	38,084,738,233	27,283,645,535
비지배주주지분	(2,187,102)	(776,459)
주당이익		
지배기업 소유주 기본주당이익	4,644	3,868
지배기업 소유주 희석주당이익	4,644	3,868

- 연결자본변동표

<연결자본변동표>

제 54 기 2019년 1월 1일부터 2019년 12월 31일까지

제 53 기 2018년 1월 1일부터 2018년 12월 31일까지

주식회사 빙그레와 그 종속기업

(단위: 원)

과 목	자본금	자본잉여금	기타자본항목	기타포괄손익 누계액	적립금	이익잉여금	비지배지분	총 계
2018.1.1 (전기초)	49,756,205,000	64,768,908,197	(22,482,303,960)	2,355,001,970	401,814,575,965	32,630,726,475	2,547,078	528,845,660,725
회계정책변경효과	-	-	-	(152,598,252)	-	152,598,252	-	-
수정 후 기초	49,756,205,000	64,768,908,197	(22,482,303,960)	2,202,403,718	401,814,575,965	32,783,324,727	2,547,078	528,845,660,725
총포괄손익:								
당기순이익	-	-	-	-	-	34,201,683,721	(523,037)	34,201,160,684
기타포괄손익:								
기타포괄손익-공정가치측정 금융자산 평가손익	-	-	-	(3,882,112,681)	-	-	-	(3,882,112,681)
확정급여제도의 재측정요소	-	-	-	-	-	(3,146,826,030)	-	(3,146,826,030)
해외사업환산손익	-	-	-	110,900,525	-	-	(253,422)	110,647,103
기타포괄손익 소계	-	-	-	(3,771,212,156)	-	(3,146,826,030)	(253,422)	(6,918,291,608)
총포괄손익	-	-	-	(3,771,212,156)	-	31,054,857,691	(776,459)	27,282,869,076
자본에 직접 반영된 소유주와의 거래 등:								
연차배당금의 지급	-	-	-	-	-	(11,052,251,250)	-	(11,052,251,250)
적립금의 이입	-	-	-	-	(1,666,000,000)	1,666,000,000	-	-
적립금의 전입	-	-	-	-	18,110,000,000	(18,110,000,000)	-	-
자본에 직접 반영된 소유주와 의 거래 등 계	-	-	-	-	16,444,000,000	(27,496,251,250)	-	(11,052,251,250)
2018.12.31 (전기말)	49,756,205,000	64,768,908,197	(22,482,303,960)	(1,568,808,438)	418,258,575,965	36,341,931,168	1,770,619	545,076,278,551
2019.1.1 (당기초)	49,756,205,000	64,768,908,197	(22,482,303,960)	(1,568,808,438)	418,258,575,965	36,341,931,168	1,770,619	545,076,278,551
총포괄손익:								
당기순이익	-	-	-	-	-	41,060,140,311	(2,244,536)	41,057,895,775
기타포괄손익:								
기타포괄손익-공정가치측정 금융자산 평가손익	-	-	-	(700,160,375)	-	-	-	(700,160,375)
확정급여제도의 재측정요소	-	-	-	-	-	(2,405,727,902)	-	(2,405,727,902)
해외사업환산손익	-	-	-	130,486,199	-	-	57,434	130,543,633
기타포괄손익 소계	-	-	-	(569,674,176)	-	(2,405,727,902)	57,434	(2,975,344,644)
총포괄손익	-	-	-	(569,674,176)	-	38,654,412,409	(2,187,102)	38,082,551,131
자본에 직접 반영된 소유주와의 거래 등:								
연차배당금의 지급	-	-	-	-	-	(11,936,431,350)	-	(11,936,431,350)
적립금의 이입	-	-	-	-	(668,000,000)	668,000,000	-	-
적립금의 전입	-	-	-	-	17,200,000,000	(17,200,000,000)	-	-
연결범위변동 효과	-	-	-	248,755,446	-	(331,994,676)	416,483	(82,822,747)

자본에 직접 반영된 소유주와의 거래 등 계	-	-	-	248,755,446	16,532,000,000	(28,800,426,026)	416,483	(12,019,254,097)
2019.12.31 (당기말)	49,756,205,000	64,768,908,197	(22,482,303,960)	(1,889,727,168)	434,790,575,965	46,195,917,551	-	571,139,575,585

- 연결현금흐름표

<연결현금흐름표>

제 54 기 2019년 1월 1일부터 2019년 12월 31일까지

제 53 기 2018년 1월 1일부터 2018년 12월 31일까지

주식회사 빙그레와 그 종속기업

(단위: 원)

과 목	제 54(당) 기	제 53(전) 기
영업활동		
당기순이익	41,057,895,775	34,201,160,684
비현금항목의 조정	46,372,793,904	39,066,258,790
운전자본의변동	(13,818,442,595)	8,537,928,073
법인세의납부	(10,807,727,711)	(9,220,572,950)
영업활동으로 인한 순현금흐름	62,804,519,373	72,584,774,597
투자활동		
이자의수취	5,547,804,351	4,318,496,107
배당금의수취	206,104,100	784,148,300
단기금융자산의감소(증가)	1,033,529,452	(33,387,913,588)
장기금융자산의감소(증가)	(9,953,946,752)	(1,974,969,658)
유형자산의처분	777,752,953	452,031,479
유형자산의취득	(27,460,473,169)	(21,085,167,353)
무형자산의처분	248,338,000	1,990,100
무형자산의취득	(453,311,146)	(680,603,797)
보증금의감소	819,825,074	1,364,860,774
보증금의증가	(1,462,442,672)	(1,259,095,244)
연결범위변동	(206,053,168)	-
투자활동으로 인한 순현금흐름	(30,902,872,977)	(51,466,222,880)
재무활동		
이자의지급	(197,545,079)	(27,783,857)
배당금의지급	(11,936,400,490)	(11,633,753,435)
리스부채의상환	(5,634,434,784)	-
재무활동으로 인한 순현금흐름	(17,768,380,353)	(11,661,537,292)
현금및현금성자산의증가(감소)	14,133,266,043	9,457,014,425
외화표시 현금및현금성자산의 환율변동효과	279,069	36,434,315
기초의 현금및현금성자산	32,463,618,172	22,970,169,432
기말의 현금및현금성자산	46,597,163,284	32,463,618,172



- 연결재무제표에 대한 주석

제 54 기 2019년 1월 1일부터 2019년 12월 31일까지

제 53 기 2018년 1월 1일부터 2018년 12월 31일까지

주식회사 빙그레와 그 종속기업

1. 연결대상회사의 개요

(1) 지배기업의 개요

주식회사 빙그레(이하 "지배기업")는 1967년 9월 13일자로 주식회사 대일양행으로 설립되어 1982년 2월 25일자로 상호를 현재의 상호로 변경하였으며, 유가공제품 등의 제조 및 판매를 주된 영업목적으로 하고 있습니다. 지배기업의 본사는 경기도 남양주시 다산순환로 45(다산동)에 소재하고 있으며, 제품 제조를 위하여 남양주, 김해, 광주 및 논산에 생산시설을 보유하고 있습니다.

지배기업은 1978년 8월 한국거래소에 주식을 상장하였으며, 당기 보고기간종료일 현재 자본금은 49,756백만원으로 주요 주주현황은 다음과 같습니다.

주주명	주식수	지분율
김호연	3,620,527주	36.75%
자기주식	1,009,440주	10.25%
기타	5,221,274주	53.00%
합 계	9,851,241주	100.00%

지배기업은 이전에 지배기업의 발행주식 100,000주를 이익소각함으로써 지배기업의 자본금과 발행주식의 액면총액은 500백만원의 차이가 발생합니다.

(2) 종속기업현황

① 보고기간종료일 현재 연결대상 종속기업의 현황은 다음과 같습니다.

회사명	소재지	결산월	당기		전기		회사개요
			소유지분율	비지배지분 비율	소유지분율	비지배지분 비율	
BC F&B Shanghai Co., Ltd.	중국	12월	100%	-	100%	-	식품 수입,유통
BC F&B USA Corp.	미국	12월	100%	-	100%	-	식품 수입,유통
BC F&B Brasil Ltda.(*1)	브라질	12월	-	-	99%	1%	식품 수입,유통
BC F&B Vietnam Co., Ltd.(*2)	베트남	12월	100%	-	-	-	식품 수입,유통

(\*1) 당기 중 종속기업인 BC F&B Brasil Ltda.에 대한 투자주식 매각을 완료하였습니다.

(\*2) BC F&B Vietnam Co., Ltd.는 베트남 내 현지 영업 및 마케팅 강화를 위해 지배기업이 100% 출자하여 설립한 신규 법인입니다.

② 연결대상 종속기업의 보고기간종료일 현재 요약재무상태표와 동일로 종료되는 회계연도의 요약포괄손익계산서는 다음과 같습니다.

<당기>

(단위: 백만원)

구분	자산	부채	자본	매출	당기순이익 (손실)	총포괄이익 (손실)
BC F&B Shanghai Co., Ltd.	6,578	1,176	5,402	26,396	2,092	2,157
BC F&B USA Corp.	5,798	883	4,915	22,603	1,277	1,427
BC F&B Vietnam Co., Ltd.	2,305	20	2,285	-	(26)	(109)

<전기>

(단위: 백만원)

구분	자산	부채	자본	매출	전기순이익 (손실)	총포괄이익 (손실)
BC F&B Shanghai Co., Ltd.	4,625	452	4,173	22,542	1,510	1,463
BC F&B USA Corp.	4,787	410	4,377	14,104	1,538	1,714
BC F&B Brasil Ltda.	338	161	177	753	(52)	(78)

## 2. 재무제표 작성기준 및 중요한 회계정책

### 2.1 재무제표 작성기준

지배기업 및 종속기업(이하 '연결기업')의 연결재무제표는 '주식회사 등의 외부감사에 관한 법률'에 따라 제정된 한국채택국제회계기준에 따라 작성되었습니다.

연결재무제표는 금융상품 등 아래 회계정책에서 별도로 언급하고 있는 사항을 제외하고는 역사적원가를 기준으로 작성되었습니다. 본 연결재무제표는 원화로 표시되어있으며 다른 언급이 있는 경우를 제외하고는 백만원 단위로 표시되어 있습니다.

### 2.2 연결기준

연결재무제표는 매 회계연도 12월 31일 현재 지배기업 및 종속기업의 재무제표로 구성되어 있습니다. 지배력은 피투자자에 대한 관여로 변동이익에 노출되거나 변동이익에 대한 권리가 있고 피투자자에 대하여 자신의 힘으로 그러한 이익에 영향을 미치는 능력이 있을 때 획득됩니다. 구체적으로 연결기업이 다음을 모두 갖는 경우에만 피투자자를 지배합니다.

- 피투자자에 대한 힘(즉 피투자자의 관련활동을 지시하는 현재의 능력을 갖게 하는 현존 권리)
- 피투자자에 대한 관여로 인한 변동이익에 대한 노출 또는 권리
- 투자자의 이익금액에 영향을 미치기 위하여 피투자자에 대하여 자신의 힘을 사용 하는 능력

피투자자의 의결권의 과반수 미만을 보유하고 있는 경우 연결기업은 피투자자에 대한 힘을 갖고 있는지를 평가할 때 다음을 포함한 모든 사실과 상황을 고려하고 있습니다.

- 투자자와 다른 의결권 보유자간의 계약상 약정
- 그 밖의 계약상 약정에서 발생하는 권리
- 연결기업의 의결권 및 잠재적 의결권

연결기업은 지배력의 세 가지 요소 중 하나 이상에 변화가 있음을 나타내는 사실과 상황이 있는 경우 피투자자를 지배하는지 재평가합니다. 종속기업에 대한 연결은 연결기업이 종속기업에 대한 지배력을 획득하는 시점부터 지배력을 상실하기 전까지 이루어집니다. 기중 취득하거나 처분한 종속기업의 자산, 부채, 수익 및 비용은 연결기업이 지배력을 획득한 날부터 연결기업이 종속기업을 더 이상 지배하지 않게 된 날까지 포괄손익계산서에 포함하고 있습니다.

당기순손익과 기타포괄손익의 각 구성요소는 비지배지분이 부(-)의 잔액이 되더라도 지배기업의 소유주와 비지배지분에 귀속시키고 있습니다. 필요한 경우 종속기업의 회계정책을 연결기업과 일치시키기 위하여 종속기업의 재무제표를 수정하여 사용하고 있습니다. 연결기업간의 거래로 인해 발생한 모든 연결기업의 자산, 부채, 자본, 수익, 비용 및 현금흐름은 전액 제거하고 있습니다.

지배력을 상실하지 않는 종속기업에 대한 지배기업의 소유지분 변동은 자본거래로 회계처리하고 있습니다.

지배기업이 종속기업에 대한 지배력을 상실한 경우 지배력을 상실한 날에 종속기업의 자산(영업권 포함), 부채, 비지배지분 및 자본의 기타 항목을 제거하고 그에 따른 손익을 당기손익으로 인식하고 있습니다. 이전의 종속기업에 대한 잔여 투자는 공정가치로 인식하고 있습니다.

니다.

## 2.3 중요한 회계정책

### (1) 유동성/비유동성 분류

연결기업은 자산과 부채를 유동/비유동으로 재무상태표에 구분하여 표시하고 있습니다.

자산은 다음의 경우에 유동자산으로 분류하고 있습니다.

- 정상영업주기 내에 실현될 것으로 예상되거나, 정상영업주기 내에 판매하거나 소비할 의도가 있다.
- 주로 단기매매 목적으로 보유하고 있다.
- 보고기간 후 12개월 이내에 실현될 것으로 예상한다.
- 현금이나 현금성자산으로서, 교환이나 부채 상환 목적으로의 사용에 대한 제한 기간이 보고기간 후 12개월 이상이 아니다.

그 밖의 모든 자산은 비유동자산으로 분류하고 있습니다.

부채는 다음의 경우에 유동부채로 분류하고 있습니다.

- 정상영업주기 내에 결제될 것으로 예상하고 있다.
- 주로 단기매매 목적으로 보유하고 있다.
- 보고기간 후 12개월 이내에 결제하기로 되어 있다.
- 보고기간 후 12개월 이상 부채의 결제를 연기할 수 있는 무조건의 권리를 가지고 있지 않다.

그 밖의 모든 부채는 비유동부채로 분류하고 있습니다.

이연법인세자산(부채)은 비유동자산(부채)으로 분류하고 있습니다.

### (2) 공정가치 측정

연결기업은 금융상품과 비금융자산을 보고기간말 현재의 공정가치로 평가하고 있습니다. 공정가치로 측정되거나 공정가치가 공시되는 금융상품과 비금융자산의 공정가치에 대한 공시는 다음의 주석에 설명되어 있습니다.

- 평가기법, 유의적 추정치 및 가정 - 주석 3, 17, 33
- 금융상품(상각후원가로 계상하는 상품 포함) - 주석 33
- 공정가치측정 서열체계의 양적 공시 - 주석 33

공정가치는 측정일에 시장참여자 사이의 정상거래에서 자산을 매도하면서 수취하거나 부채를 이전하면서 지급하게 될 가격입니다. 공정가치측정은 자산을 매도하거나 부채를 이전하는 거래가 다음 중 어느 하나의 시장에서 이루어지는 것으로 가정하고 있습니다.

- 자산이나 부채의 주된 시장
- 자산이나 부채의 주된 시장이 없는 경우에는 가장 유리한 시장

연결기업은 주된 (또는 가장 유리한) 시장에 접근할 수 있어야 합니다.

자산이나 부채의 공정가치는 시장참여자가 경제적으로 최선의 행동을 한다는 가정하에 시장참여자가 자산이나 부채의 가격을 결정할 때 사용하는 가정에 근거하여 측정하고 있습니다.

비금융자산의 공정가치를 측정하는 경우에는 시장참여자가 경제적 효익을 창출하기 위하여 그 자산을 최고 최선으로 사용하거나 혹은 최고 최선으로 사용할 다른 시장참여자에게 그 자산을 매도하는 시장참여자의 능력을 고려하고 있습니다.

연결기업은 상황에 적합하며 관련된 관측가능한 투입변수의 사용을 최대화하고 관측가능하지 않은 투입변수의 사용을 최소화하면서 공정가치를 측정하는 데 충분한 자료가 이용가능한 가치평가기법을 사용하고 있습니다.

연결재무제표에서 공정가치로 측정되거나 공시되는 모든 자산과 부채는 공정가치 측정에 유의적인 가장 낮은 수준의 투입변수에 근거하여 다음과 같은 공정가치 서열체계로 구분됩니다.

- 수준 1 - 동일한 자산이나 부채에 대한 접근가능한 활성시장의 (조정되지 않은) 공시가격
- 수준 2 - 공정가치측정에 유의적인 가장 낮은 수준의 투입변수가 직접적으로 또는 간접적으로 관측가능한 투입변수를 이용한 공정가치
- 수준 3 - 공정가치측정에 유의적인 가장 낮은 수준의 투입변수가 관측가능하지 않은 투입변수를 이용한 공정가치

연결재무제표에 반복적으로 공정가치로 측정되는 자산과 부채에 대하여 연결기업은 매 보고기간 말 공정가치측정에 유의적인 가장 낮은 수준의 투입변수에 기초한 분류에 대한 재평가를 통해 서열체계의 수준 간의 이동이 있는지 판단합니다.

공정가치 공시 목적상 연결기업은 성격과 특성 및 위험에 근거하여 자산과 부채의 분류를 결정하고 공정가치 서열체계의 수준을 결정하고 있습니다.

### (3) 외화환산

연결기업은 연결재무제표를 지배기업의 기능통화인 원화로 표시하고 있습니다. 다만 연결기업내 개별기업은 각각의 기능통화를 결정하고 이를 통해 연결재무제표 항목을 측정하고 있습니다.

#### ① 거래와 잔액

연결기업의 개별기업들의 재무제표 작성에 있어서 기능통화 외의 통화로 이루어진 거래는 거래일의 환율을 적용하여 기록하고 있습니다.

화폐성 외화자산 및 부채는 보고기간말 현재의 기능통화 환율로 환산하고 있으며, 이에 따라 발생하는 환산차이는 당기손익에 반영하고 있습니다. 다만 해외사업장순투자위험회피를 위한 항목에서 발생하는 환산차이는 해당 순투자자의 처분시점까지 자본에 직접 반영하고 처분시점에 당기손익에 반영하고 있습니다. 관련 법인세효과 역시 동일하게 자본항목으로 처리하고 있습니다.

한편, 역사적원가로 측정하는 외화표시 비화폐성 항목은 최초 거래 발생일의 환율을, 공정가치로 측정하는 외화표시 비화폐성 항목은 공정가치 측정일의 환율을 적용하여 인식하고 있습니다. 비화폐성 항목의 환산에서 발생하는 손익은 해당 항목의 공정가치 변동으로 인한 손익의 인식항목과 동일하게 기타포괄손익 또는 당기손익으로 인식하고 있습니다.

해외사업장의 취득으로 발생하는 영업권과 자산·부채의 장부금액에 대한 공정가치조정액은 해외사업장의 자산·부채로 보아 마감환율로 환산하고 있습니다.

#### ② 해외사업장의 환산

해외사업장의 자산·부채는 보고기간말 현재 환율을, 손익계산서 항목은 당해연도 평균환율

을 적용하여 원화로 환산하며 이러한 환산에서 발생하는 외환차이는 자본의별도 항목으로 인식하고 있습니다. 한편 이러한 자본에 인식된 외환차이의 누계액은 해외사업장의 처분시점에 당기손익에 반영하고 있습니다.

#### (4) 유형자산

건설중인자산은 취득원가에서 손상차손누계액을 차감한 잔액으로, 유형자산은 취득원가에서 감가상각누계액과 손상차손누계액을 차감한 잔액으로 표시하고 있으며 이러한 원가에는 자산의 인식요건을 충족한 대체원가 및 장기건설 프로젝트의 차입원가를 포함하고 있습니다. 유형자산의 주요 부분이 주기적으로 교체될 필요가 있는 경우 연결기업은 그 부분을 개별 자산으로 인식하고 해당 내용연수동안 감가상각하고 있습니다. 또한 종합검사원가와 같이 자산의 인식요건을 충족하는 경우에는 유형자산의 장부금액에 포함되어 있으며 모든 수선 및 유지비용은 발생시점에 당기손익에 반영하고 있습니다. 유형자산의 경제적 사용이 종료된 후에 원상회복을 위하여 자산을 제거, 해체하거나, 부지를 복원하는 데 소요될 것으로 추정되는 비용이 총당부채의 인식요건을 충족하는 경우 그 지출의 현재가치를 유형자산의 취득원가에 포함하고 있습니다.

고객으로부터 이전받은 유형자산은 최초측정시 통제를 획득한 날의 공정가치로 측정하고 있습니다.

당기 및 전기의 추정 내용연수는 다음과 같습니다.

구 분	내용연수
건 물	30년 ~ 50년
구 축 물	12년 또는 25년
기계장치	6년 ~ 12년
차량운반구	6년
공구기구비품	6년

유형자산은 처분하는 때 또는 사용이나 처분을 통하여 미래경제적효익이 기대되지 않을 때 제거합니다. 유형자산의 제거로 인하여 발생하는 손익은 순매각금액과 장부금액의 차이로 결정되며, 자산을 제거할 때 당기손익으로 인식합니다.

유형자산의 잔존가치, 내용연수 및 감가상각방법은 적어도 매 회계연도말에 재검토하고, 변경시 변경효과는 전진적으로 인식합니다.

#### (5) 현금및현금성자산

재무상태표상의 현금 및 현금성자산은 보통예금과 소액현금 및 취득당시 만기가 3개월이내인 단기성 예금으로 구성되어 있습니다. 연결현금흐름표상의 현금 및 현금성자산은 이러한 현금 및 현금성자산에서 당좌차월을 차감한 후의 금액을 의미합니다.

#### (6) 재고자산

연결기업은 재고자산을 취득원가와 순실현가능가치 중 낮은 금액으로 평가하고 있습니다. 한편 재고자산 취득원가는 매입원가, 전환원가 및 재고자산을 현재 장소에 현재의 상태로 이르게 하는데 발생한 기타원가를 포함하고 있습니다. 재고자산의 단위원가는 총평균법(미착

재료는 개별법)으로 결정하고 있습니다.

## (7) 금융상품

금융상품은 거래당사자 일방에게 금융자산을 발생시키고 동시에 다른 거래상대방에게 금융부채나 지분상품을 발생시키는 모든 계약입니다.

### 1) 금융자산

#### ① 최초인식 및 측정

금융자산은 최초 인식 시점에 후속적으로 상각후원가로 측정되는 금융자산, 기타포괄손익-공정가치 측정 금융자산, 그리고 당기손익-공정가치 측정 금융자산으로 분류됩니다.

최초 인식 시점에 금융자산의 분류는 금융자산의 계약상 현금흐름 특성과 금융자산을 관리하기 위한 연결기업의 사업모형에 따라 달라집니다. 유의적인 금융요소가 포함되지 않거나 실무적 간편법을 적용하는 매출채권을 제외하고는, 연결기업은 금융자산을 최초에 공정가치로 측정하며, 당기손익-공정가치로 측정하는 금융자산의 경우가 아니라면 거래원가를 가감합니다. 유의적인 금융요소가 포함되지 않거나 실무적 간편법을 적용하는 매출채권은 기업회계기준서 제1115호에 따라 결정된 거래가격으로 측정합니다. 주석 2.2.(15)의 회계정책을 참조합니다.

금융자산을 상각후원가 또는 기타포괄손익-공정가치로 측정하기 위해서는 현금흐름이 원리금만으로 구성(SPPI)되어야 합니다. 이 평가는 SPPI 테스트라고 하며, 개별 상품 수준에서 수행됩니다.

금융자산의 관리를 위한 연결기업의 사업모형은 현금흐름을 발생시키기 위해 금융자산을 관리하는 방법과 관련됩니다. 사업모형은 현금흐름의 원천이 금융자산의 계약상 현금흐름의 수취인지, 매도인지 또는 둘 다 인지를 결정합니다.

시장의 합의나 규제에 의해 설정된 기간 프레임 내에서 금융자산을 이전하는 것이 요구되는 금융자산의 매입 또는 매도(정형화된 거래)는 거래일에 인식됩니다. 즉, 연결기업이 금융자산을 매입하거나 매도하기로 약정한 날을 의미합니다.

#### ② 후속측정

후속 측정을 위해 금융자산은 아래 네 가지의 범주로 분류됩니다.

- 상각후원가 측정 금융자산 (채무상품)
- 누적 손익을 당기손익으로 재순환하는 기타포괄손익-공정가치 측정 금융자산 (채무상품)
- 제거시 누적 손익을 당기손익으로 재순환하지 않는 기타포괄손익-공정가치 측정 금융자산 (지분상품)
- 당기손익-공정가치 측정 금융자산

#### - 상각후원가 측정 금융자산(채무상품)

이 범주는 연결기업과 가장 관련이 높습니다. 연결기업은 아래 조건을 모두 만족하는 경우에 금융자산을 상각후원가로 측정합니다.

- 계약상 현금흐름을 수취하기 위해 보유하는 것이 목적인 사업모형 하에서 금융자산을 보유하고,
- 금융자산의 계약 조건에 따라 특정일에 원금과 원금잔액에 대한 이자 지급만으로 구성되어 있는 현금흐름이 발생합니다.

상각후원가 측정 금융자산은 후속적으로 유효이자율(EIR)법을 사용하여 측정되며, 손상을 인식합니다. 자산의 제거, 변경 또는 손상에서 발생하는 이익과 손실은 당기손익으로 인식됩니다.

- 기타포괄손익-공정가치 측정 금융자산(채무상품)

연결기업은 아래의 조건을 모두 충족하는 채무상품을 기타포괄손익-공정가치 금융자산으로 측정합니다.

- 계약상 현금흐름의 수취와 금융자산의 매도 둘 다를 통해 목적을 이루는 사업모형 하에서 금융자산을 보유하고,
- 금융자산의 계약 조건에 따라 특정일에 원리금 지급만으로 구성되어 있는 현금흐름이 발생한다.

기타포괄손익-공정가치 측정 채무상품에서, 이자수익, 외화환산손익, 그리고 손상 또는 환입은 상각후원가 측정 금융자산과 동일한 방법으로 계산되어 당기손익으로 인식됩니다. 나머지 공정가치 변동부분은 기타포괄손익으로 인식됩니다. 금융자산의 제거 시, 기타포괄손익으로 인식한 공정가치 누적 변동분은 당기손익으로 재순환됩니다.

연결기업의 기타포괄손익-공정가치 측정 채무상품은 비유동자산으로 분류되는 채무상품에 포함됩니다.

- 기타포괄손익-공정가치 측정 금융자산(지분상품)

최초 인식 시점에, 연결기업은 기업회계기준서 제1032호 '금융상품 표시'에서의 지분의 정의를 충족하고 투자 목적으로 보유하고 있지 않은 지분상품을 기타포괄손익-공정가치로 측정하도록 하는 취소 불가능한 선택을 할 수 있습니다.

이러한 금융자산에서 발생하는 손익은 당기손익으로 재순환되지 않습니다. 배당이 금융자산의 원가 중 일부를 회수하는 경우를 나타내지 않는다면 그러한 배당은 받을 권리가 확정되었을 때 손익계산서에 기타수익으로 인식됩니다. 배당이 금융자산의 원가 중 일부를 회수하는 경우에 해당한다면 그러한 배당은 기타포괄손익으로 처리됩니다. 기타포괄손익-공정가치 측정 지분상품은 손상을 인식하지 않습니다.

연결기업은 비상장지분상품에 대해서도 취소불가능한 선택을 할 수 있습니다.

- 당기손익-공정가치 측정 금융자산

당기손익-공정가치 측정 금융자산은 단기매매항목, 최초 인식 시에 당기손익-공정가치로 측정하도록 지정된 금융자산 또는 공정가치로 측정하도록 요구되는 금융자산을 포함합니다. 단기간 내에 매도하거나 재구매할 목적으로 취득한 금융자산은 단기매매항목으로 분류됩니다. 분리된 내재파생상품을 포함한 파생상품은 효과적인 위험회피수단으로 지정되지 않았다면 단기매매항목으로 분류됩니다. 현금흐름이 원리금 지급만으로 구성되지 않은 금융자산은 사업모형에 관계없이 당기손익-공정가치 측정 금융자산으로 분류 및 측정됩니다. 상기 문단에서 서술된 것과 같이 채무상품이 상각후원가 또는 기타포괄손익-공정가치 측정 금융자산으로 분류됨에도 불구하고 회계 불일치를 제거하거나 유의적으로 감소시킬 수 있습니다면 채무상품을 당기손익-공정가치로 측정하도록 지정할 수 있습니다.

당기손익-공정가치 측정 금융자산은 재무상태표에 공정가치로 표시되며, 공정가치의 순변



동은 손익계산서에서 당기손익으로 인식됩니다.

이 범주는 파생상품과 공정가치의 변동을 기타포괄손익으로 처리하는 취소불가능한 선택을 하지않은 상장 지분 상품을 포함합니다. 상장 지분 상품에 대한 배당은 권리가 확정된 시점에 당기손익으로 인식합니다.

복합계약에 내재된 파생상품은 경제적인 특성과 위험이 주계약에 밀접하게 관련되지않고, 내재파생상품과 동일한 조건인 별도의 상품이 파생상품의 정의를 충족하며, 복합계약이 당기손익-공정가치로 측정되지 않는다면 주계약으로부터 분리하여 별도의파생상품으로 회계처리합니다. 내재파생상품은 공정가치로 측정하고 공정가치의 변동을 당기손익으로 인식합니다. 현금흐름을 유의적으로 변경시키는 계약 조건의 변경이 있거나 당기손익-공정가치 측정 범주에 해당하지 않게 되는 경우에만 재평가가발생합니다.

주계약이 금융자산인 복합계약에서 내재파생상품은 분리하여 회계처리하지 않습니다. 주계약인 금융자산과 내재파생상품은 상품 전체를 당기손익-공정가치 측정 금융자산으로 분류합니다.

- 제거

금융자산 (또는, 금융자산의 일부 또는 비슷한 금융자산의 집합의 일부)는 다음과 같은 상황에서 우선적으로 제거됩니다.

- 금융자산의 현금흐름을 수취할 권리가 소멸되거나
- 연결기업이 금융자산의 현금흐름을 수취할 권리를 양도하거나 양도(pass-through) 계약에 따라 수취한 현금흐름 전체를 중요한 지체 없이 제3자에게 지급할 의무가 있다.이 경우에 연결기업은 금융자산의 보유에 따른 위험과 보상의 대부분을 이전하거나 금융자산의 보유에 따른 위험과 보상의 대부분을 이전하지도 보유하지도 않으나 자산에 대한 통제를 이전한다.

연결기업이 금융자산의 현금흐름을 수취할 권리를 이전하거나 양도(pass-through) 계약을 체결할 때, 자산을 소유함에 따른 위험과 보상을 유지하는지를 평가합니다. 연결기업이 금융자산의 위험과 보상의 대부분을 보유하지도 이전하지도 않았다면, 해당 금융자산에 지속적으로 관여하는 정도까지 그 금융자산을 계속 인식합니다. 이 경우에, 연결기업은 관련된 부채를 인식합니다. 양도된 자산과 관련된 부채는 연결기업이 보유한 권리와 의무를 반영하여 측정합니다.

보증을 제공하는 형태인 지속적 관여는, 양도된 자산의 장부금액과 수취한 대가 중 상환을 요구받을 수 있는 최대 금액 중 낮은 금액으로 측정됩니다.

### ③ 금융자산의 손상

금융자산의 손상과 관련된 자세한 공시 사항은 아래 주석에 제공됩니다.

- 유의적인 가정에 대한 공시
- 기타포괄손익-공정가치로 측정되는 채무상품
- 계약 자산을 포함한 매출채권

연결기업은 당기손익-공정가치 항목을 제외한 모든 채무상품에 대하여 기대신용손실(ECL)에 대한 총당금을 인식합니다. 기대신용손실은 계약상 수취하기로 한 현금흐름과 연결기업이 수취할 것으로 예상하는 모든 현금흐름의 차이를 최초의 유효이자율로 할인하여 추

정합니다. 예상되는 현금흐름은 보유한 담보를 처분하거나 계약의 필수 조건인 그 밖의 신용보강으로부터 발생하는 현금흐름을 포함합니다.

매출채권과 계약자산에 대하여, 연결기업은 기대신용손실 계산에 간편법을 적용할 수 있습니다. 따라서, 연결기업은 신용위험의 변동을 추적하지 않는 대신에, 각 결산일에 전체기간 기대신용손실에 해당하는 금액으로 손실충당금을 인식합니다. 연결기업은 특정 채무자에 대한 미래전망정보와 경제적 환경을 반영하여 조정된 과거 신용손실 경험에 근거하여 충당금 설정률표를 설정합니다.

기타포괄손익-공정가치 측정 채무상품에 대하여, 연결기업은 낮은 신용위험 간편법을 적용합니다. 매 결산일에, 연결기업은 과도한 원가나 노력 없이 이용할 수 있는 합리적이고 뒷받침될 수 있는 모든 정보를 사용하여 채무상품이 낮은 신용위험을 가지고 있는지를 평가합니다. 이러한 평가를 위해서, 연결기업은 채무상품의 내부 신용등급을 재평가합니다. 또한, 연결기업은 계약상의 지급이 60일을 초과하였을 때 신용위험의 유의적인 증가가 있는지를 고려합니다.

연결기업의 기타포괄손익-공정가치 측정 채무상품이 최상위 투자등급에 해당하는 상장 채권만으로 구성되어 있다면 낮은 신용 위험 투자자산으로 평가됩니다. 연결기업의 정책은 이러한 상품을 12개월 기대신용손실로 측정하는 것입니다. 그러나, 최초 인식 이후에 신용위험의 유의적인 증가가 있다면 손실충당금은 전체기간 기대신용손실에 근거하여 산출됩니다. 연결기업은 채무상품의 신용위험이 유의적으로 증가했는지를 결정하고 기대신용손실을 측정하기 위해 신용평가기관의 등급을 사용합니다.

연결기업은 계약상 지급이 60일을 초과하여 연체되는 경우에 채무불이행이 발생한 것으로 봅니다. 그러나, 특정 상황에서, 연결기업은 내부 또는 외부 정보가 연결기업에 의한 모든 신용보강을 고려하기 전에는 연결기업이 계약상의 원금 전체를 수취하지 못할 것을 나타내는 경우에 금융자산에 채무불이행 사건이 발생했다고 볼 수 있습니다. 금융자산은 계약상 현금흐름을 회수하는 데에 합리적인 기대가 없을 때 제거됩니다.

## 2) 금융부채

### ① 최초인식 및 측정

금융부채는 최초 인식 시점에 당기손익-공정가치 측정 금융부채, 대출과 차입, 미지급금 또는 효과적인 위험회피 수단으로 지정된 파생상품으로 적절하게 분류됩니다.

모든 금융부채는 최초에 공정가치로 인식되고, 대여금, 차입금 및 미지급금의 경우에는 직접 관련된 거래원가를 차감합니다.

연결기업의 주요 금융부채는 매입채무, 미지급금이 있습니다.

### ② 후속측정

금융부채의 측정은 아래에서 언급된 분류에 따릅니다.

#### - 당기손익-공정가치 측정 금융부채

당기손익-공정가치 측정 금융부채는 단기매매금융부채와 최초 인식 시점에 당기손익-공정가치로 측정하도록 지정된 금융부채를 포함합니다.

금융부채가 단기간 내에 재매입되는 경우에는 단기매매항목으로 분류됩니다. 이 범주는 또한 기업회계기준서 제1109호에서 정의된 위험회피관계에 있는 위험회피수단으로 지정되지 않은 파생상품을 포함합니다. 또한 분리된 내재파생상품은 위험회피에 효과적인 수단으로 지정되지 않았다면 단기매매항목으로 분류됩니다.

단기매매항목인 금융부채에서 발생하는 손익은 당기손익으로 인식됩니다.

당기손익-공정가치 항목으로 지정된 금융부채는 기업회계기준서 제1109호의 기준을 충족하는 경우에 최초 인식 시점에만 지정됩니다. 연결기업은 어떤 금융부채도 당기손익-공정가치 항목으로 지정하지 않았습니다.

#### - 대여금 및 차입금

최초 인식 이후에, 이자부 대여금과 차입금은 후속적으로 유효이자율법을 사용하여 상각후 원가로 측정됩니다. 부채가 제거되거나 유효이자율 상각 절차에 따라 발생하는 손익은 당기손익으로 인식됩니다.

상각후원가는 유효이자율의 필수적인 부분인 수수료나 원가에 대한 할인이나 할증액을 고려하여 계산됩니다.

이 범주는 일반적으로 이자부 대여나 차입에 적용합니다.

#### - 제거

금융부채는 지급 의무의 이행, 취소, 또는 만료된 경우에 제거됩니다. 기존 금융부채가 대여자는 동일하지만 조건이 실질적으로 다른 금융부채에 의해 교환되거나, 기존 부채의 조건이 실질적으로 변경된 경우에, 이러한 교환이나 변경은 최초의 부채를 제거하고 새로운 부채를 인식하게 합니다. 각 장부금액의 차이는 당기손익으로 인식합니다.

#### (8) 금융자산 · 금융부채의 상계

인식한 자산과 부채에 대해 법적으로 집행가능한 상계권리를 현재 보유하고 있고 순액으로 결제하거나, 자산을 회수하는 동시에 부채를 결제할 의도를 가지고 있는 경우에는 금융자산과 금융부채를 상계하고 재무상태표에 순액으로 표시하고 있습니다.

#### (9) 자기주식

연결기업은 자기주식을 자본에서 차감하여 회계처리하고 있습니다. 자기주식의 취득, 매각, 발행 또는 취소에 따른 손익은 손익계산서에 반영하지 않으며 장부금액과 처분대가의 차이는 기타자본잉여금으로 회계처리하고 있습니다.

#### (10) 무형자산

연결기업은 개별적으로 취득한 무형자산은 취득원가로 계상하고 사업결합으로 취득하는 무형자산은 매수시점의 공정가치로 계상하며 최초취득 이후 상각누계액과 손상차손누계액을 직접 차감하여 표시하고 있습니다. 한편 개발비를 제외한 내부적으로 창출된 무형자산은 발생시점에 비용항목으로 하여 당기손익에 반영하고 있습니다.

무형자산은 유한한 내용연수를 가진 무형자산과 비한정 내용연수를 가진 무형자산으로 구분되는 바 유한한 내용연수를 가진 무형자산은 해당 내용연수에 걸쳐 상각하고 손상징후가 파악되는 경우 손상여부를 검토하고 있습니다. 또한 내용연수와 상각방법은 매 회계연도말에

그 적정성을 검토하고 있으며 예상 사용기간의 변경이나 경제적효익의 소비형태 변화 등으로 인하여 변경이 필요한 경우에는 추정의 변경으로 회계처리하고 있습니다. 무형자산상각비는 해당 무형자산의 기능과 일관된 비용항목으로 하여 당기손익에 반영하고 있습니다.

한편 비한정 내용연수를 가진 무형자산은 상각하지 아니하되 매년 개별적으로 또는 현금창출단위에 포함하여 손상검사를 수행하고 있습니다. 또한 매년 해당 무형자산에 대하여 비한정 내용연수를 적용하는 것이 적절한지를 검토하고 적절하지 않은 경우 전진적인 방법으로 유한한 내용연수로 변경하고 있습니다.

연결기업은 무형자산은 처분하는 때(즉, 취득자가 해당 자산을 통제하게 되는 날) 또는 사용이나 처분으로부터 미래경제적효익이 기대되지 않을 때 제거합니다. 연결기업은 무형자산 제거시 순매각금액과 장부금액의 차이로 인한 손익은 제거시점의 당기손익에 반영하고 있습니다.

연결기업의 무형자산 관련 회계정책을 요약하면 다음과 같습니다.

구 분	내용연수
산업재산권	5년 ~ 10년
시설이용권	비한정
기타의무형자산	5년

#### (11) 정부보조금

정부보조금은 보조금의 수취와 부수되는 조건의 이행에 대한 합리적인 확신이 있는 경우에 인식하고 있습니다. 수익관련보조금은 보조금으로 보전하려 하는 관련원가와 대응시키기 위해 필요한 기간에 걸쳐 체계적인 기준에 따라 보조금을 수익으로 인식하며 자산관련보조금은 이연 수익으로 인식하여 관련 자산의 내용연수동안 매년 동일한 금액을 수익으로 인식하고 있습니다.

연결기업은 비화폐성자산을 보조금으로 수취한 경우 자산과 보조금을 명목금액으로 기록하고 관련자산의 추정내용연수에 걸쳐 정액으로 손익계산서에 수익으로 인식하고 있습니다. 시장이자율보다 낮은 이자율의 대여금 혹은 유사한 지원을 제공받은 경우 낮은 이자율로 인한 효익은 추가적인 정부보조금으로 인식하고 있습니다.

#### (12) 비금융자산의 손상

연결기업은 매 보고기간말에 자산의 손상을 시사하는 징후가 존재하는지 검토하고 있습니다. 그러한 징후가 존재하는 경우 또는 매년 자산에 대한 손상검사가 요구되는 경우 연결기업은 자산의 회수가능액을 추정하고 있습니다. 자산의 회수가능액은 자산 또는 현금창출단위의 순공정가치와 사용가치 중 큰 금액이며 개별자산별로 결정하나 해당 개별자산의 현금유입이 다른 자산이나 자산집단의 현금유입과 거의 독립적으로 창출되지 않는 경우 해당 개별자산이 속한 현금창출단위별로 결정됩니다. 자산의 장부금액이 회수가능액을 초과하는 경우 자산은 손상된 것으로 보며 자산의 장부금액을 회수가능액으로 감소시키게 됩니다.

사용가치는 해당 자산의 기대 미래현금흐름의 추정치를 화폐의 시간가치와 해당 자산의 위험에 대한 시장의 평가를 반영한 세전할인율로 할인한 현재가치로 평가하고 있습니다. 순공정가치는 최근거래가격을 고려하고 있습니다. 그러한 거래가 식별되지 않는 경우 적절한 평

가모형을 사용하여 결정하고 있습니다. 이러한 계산에는 평가배수, 상장주식의 시가 또는 기타 공정가치 지표를 이용하고 있습니다.

연결기업은 개별자산이 배부된 각각의 현금흐름창출단위에 대하여 작성된 구체적인 재무예산/예측을 기초로 손상금액을 계산하고 있습니다. 재무예산/예측은 일반적으로 5년 간의 기간을 다루며 더 긴 기간에 대해서는 장기성장률을 계산하여 5년 이후의 기간에 적용하고 있습니다.

손상차손은 손상된 자산의 기능과 일관된 비용항목으로 하여 당기손익에 반영하고 있습니다. 다만 재평가모형을 적용하는 자산으로서 이전에 인식한 재평가잉여금이 있는 경우에는 이전 재평가금액을 한도로 재평가잉여금과 상계하고 있습니다.

영업권을 제외한 자산에 대하여 매 보고기간말에 과거에 인식한 자산의 손상차손이 더 이상 존재하지 않거나 또는 감소하였다는 것을 시사하는 징후가 있는지 여부를 평가하며 그러한 징후가 있는 경우 회수가능액을 추정하고 있습니다. 과거에 인식한 영업권을 제외한 자산의 손상차손은 직전 손상차손의 인식시점 이후 해당 자산의 회수가능액을 결정하는데 사용된 추정치에 변화가 있는 경우에 한하여 손상차손을 인식하지 않았을 경우의 자산의 장부금액의 상각 후 잔액을 한도로 장부금액을 회수가능액으로 증가시키고 이러한 손상차손환입은 당기손익에 반영하고 있습니다.

다음의 자산에 대하여는 자산손상검사에 있어 추가적인 기준이 적용되고 있습니다.

#### - 무형자산

연결기업은 비한정 내용연수를 가진 무형자산에 대하여 매년 12월 31일과 손상징후가 발생하였을 때 개별 자산별 또는 현금창출단위별로 손상검사를 수행하고 있습니다.

#### (13) 퇴직급여

확정급여제도의 급여원가는 예측단위적립방식을 이용하여 각각의 제도에 대해 결정됩니다. 보험수리적손익, 순이자에 포함된 금액을 제외한 사외적립자산의 수익 및 순이자에 포함된 금액을 제외한 자산인식상한효과의 변동으로 구성된 재측정요소는 발생 즉시 기타포괄손익으로 인식하고 있으며 후속적으로 당기손익으로 재분류하지 아니하고 있습니다.

과거근무원가는 다음 중 이른 날에 비용으로 인식하고 있습니다.

- 제도의 개정이나 축소가 발생할 때
- 관련되는 구조조정원가나 해고급여를 인식할 때

순이자는 순확정급여부채(자산)에 할인율을 곱하여 결정하고 있습니다. 연결기업은 근무원가와 순확정급여부채의 순이자를 매출원가 및 판매비와관리비의 항목으로 당기손익으로 인식하고 있습니다.

연결기업은 종업원을 위해 확정기여형 퇴직연금제도를 운영하고 있습니다. 연결기업의 의무는 별개의 기금에 고정 기여금을 납부하는 것이며, 종업원이 향후 지급받을 퇴직급여액은 기금 등에 납부한 기여금과 그 기여금에서 발생하는 투자수익에 따라 결정됩니다.

#### (14) 총당부채

연결기업은 과거사건의 결과로 현재 의무(법적의무 또는 의제의무)가 존재하고 당해 의무를

이행하기 위하여 경제적효익을 갖는 자원이 유출될 가능성이 높으며 당해 의무의 이행에 소요되는 금액을 신뢰성 있게 추정할 수 있는 경우에 총당부채를 인식하고 있습니다. 총당부채를 결제하기 위하여 필요한 지출액의 일부 또는 전부를 제3자가 변제할 것이 예상되는 경우 연결기업이 의무를 이행한다면 변제를 받을 것이 거의확실하게 되는 때에 한하여 변제금액을 인식하고 별도의 자산으로 회계처리하고 있습니다. 총당부채와 관련하여 포괄손익계산서에 인식되는 비용은 제3자의 변제와 관련하여 인식한 금액과 상계하여 표시하고 있습니다.

#### (15) 고객과의 계약에서 생기는 수익

연결기업은 유가공제품 등을 제조 및 판매하는 사업을 하고 있습니다. 고객과의 계약에서 연결기업은 재화나 용역의 통제가 고객에 이전되었을 때, 해당 재화나 용역의 대가로 받을 권리를 갖게 될 것으로 예상하는 대가를 반영하는 금액으로 수익을 인식합니다.

고객과의 계약에서 생기는 수익과 관련된 유의적인 판단, 추정, 가정에 대한 공시는 주석 3을 참조바랍니다.

##### - 제품의 판매

제품의 판매 수익은 자산에 대한 통제가 고객에게 이전되는 시점인 일반적으로 제품의 인도 시점에 인식됩니다. 일반적인 채권 회수기간은 인도 후 30일에서 60일입니다. 당사는 계약 내의 다른 약속이 거래대가의 일부분이 배부되어야 하는 별도의 수행의무인지 고려합니다 (예, 보증, 고객충성포인트). 제품 판매의 거래 가격을 산정할때, 연결기업은 변동 대가, 유의적 금융요소, 비현금대가, 고객에게 지급할 대가를 고려합니다.

##### - 변동대가

계약이 변동대가를 포함한 경우에 연결기업은 고객에 약속한 재화를 이전하고 그 대가로 받을 금액을 추정합니다. 변동대가와 관련된 불확실성이 나중에 해소될 때, 이미 인식한 누적 수익 금액 중 유의적인 부분을 되돌리지(환원하지) 않을 가능성이 매우 높은 정도까지만 변동대가를 계약의 개시 시점에 추정하고 거래가격에 포함합니다.

##### - 계약 잔액

수취채권은 무조건적인 당사의 권리를 나타냅니다. 왜냐하면 시간만 경과하면 대가를 지급 받을 수 있기 때문입니다. 금융자산 관련 회계정책은 주석 2.2.(7) 부분을 참조합니다.

#### (16) 법인세비용

##### ① 당기법인세

당기 및 과거기간의 당기법인세부채(자산)는 보고기간말까지 제정되었거나 실질적으로 제정된 세율(및 세법)을 사용하여 과세당국에 납부할(과세당국으로부터 환급받을)것으로 예상되는 금액으로 측정하고 있습니다.

자본에 직접 반영되는 항목과 관련된 당기 법인세는 자본에 반영되며 손익계산서에 반영되지 않고 있습니다. 경영진은 주기적으로 관련 세법 규정의 해석과 관련해서 법인세 환급액에 대한 회수가능성을 평가하여 필요한 경우 총당금을 설정하고 있습니다.

##### ② 이연법인세

연결기업은 자산 및 부채의 재무보고 목적상 장부금액과 세무기준액의 차이인 일시적차이에 대하여 이연법인세자산과 이연법인세부채를 인식하고 있습니다.

연결기업은 다음의 경우를 제외하고 모든 가산할 일시적차이에 대하여 이연법인세부채를 인식하고 있습니다.

- 영업권을 최초로 인식할 때 이연법인세부채가 발생하는 경우
- 자산 또는 부채를 최초로 인식하는 거래로서 사업결합거래가 아니고 거래 당시 회계이익이나 과세소득에 영향을 미치지 아니하는 거래에서 이연법인세부채가 발생하는 경우
- 종속기업, 관계기업 및 조인트벤처에 대한 투자지분과 관련한 가산할 일시적차이로서 동 일시적차이의 소멸시점을 통제할 수 있고 예측가능한 미래에 일시적차이가 소멸하지 않을 가능성이 높은 경우

또한 다음의 경우를 제외하고는 차감할 일시적차이, 미사용 세액공제와 세무상결손금이 사용될 수 있는 과세소득의 발생가능성이 높은 경우 이연법인세자산을 인식하고 있습니다.

- 자산 또는 부채를 최초로 인식하는 거래로서 사업결합거래가 아니고 거래 당시 회계이익이나 과세소득에 영향을 미치지 아니하는 거래에서 이연법인세자산이 발생하는 경우
- 종속기업, 관계기업 및 조인트벤처에 대한 투자지분과 관련한 차감할 일시적차이로서 동 일시적차이가 예측가능한 미래에 소멸할 가능성이 높지 않거나 동 일시적 차이가 사용될 수 있는 과세소득이 발생할 가능성이 높지 않은 경우

이연법인세자산의 장부금액은 매 보고기간말에 검토하며 이연법인세자산의 일부 또는 전부에 대한 혜택이 사용되기에 충분한 과세소득이 발생할 가능성이 더 이상 높지않다면 이연법인세자산의 장부금액을 감액시키고 있습니다. 또한 매 보고기간말마다 인식되지 않은 이연법인세자산에 대하여 재검토하여, 미래 과세소득에 의해 이연법인세자산이 회수될 가능성이 높아진 범위까지 과거 인식되지 않은 이연법인세자산을 인식하고 있습니다.

이연법인세자산 및 부채는 보고기간말까지 제정되었거나 실질적으로 제정된 세율(및세법)에 근거하여 당해 자산이 실현되거나 부채가 결제될 회계기간에 적용될 것으로 기대되는 세율을 사용하여 측정하고 있습니다.

당기손익 이외로 인식되는 항목과 관련된 당기법인세와 이연법인세는 당기손익 이외의 항목으로 인식하고 있습니다. 이연법인세 항목은 해당 거래에 따라서 기타포괄손익으로 인식하거나 자본에 직접 반영하고 있습니다.

사업결합의 일부로 취득한 세무상 효익이 그 시점에 별도의 인식기준을 충족하지 못하였으나 취득일에 존재하는 사실과 상황에 대한 새로운 정보의 결과 측정기간 동안 인식된 경우에는 해당 이연법인세효익을 인식하고 있습니다. 인식된 취득 이연법인세효익은 취득과 관련된 영업권의 장부금액을 감소시키는데 적용되며 영업권의 장부금액이 영(0)인 경우에는 남아 있는 이연법인세효익을 당기손익으로 인식하고 있습니다.

연결기업은 당기법인세자산과 당기법인세부채를 상계할 수 있는 법적으로 집행가능한 권리를 가지고 있고 과세대상기업이 동일한 경우 혹은 과세대상기업은 다르지만 당기법인세부채와 자산을 순액으로 결제할 의도가 있거나, 유의적인 금액의 이연법인세부채가 결제되거나 이연법인세자산이 회수될 미래의 각 회계기간마다 자산을 실현하는 동시에 부채를 결제할 의도가 있는 경우에 이연법인세자산과 이연법인세부채가 동일한 과세당국과 관련이 있는 경우에만 이연법인세자산과 이연법인세부채를 상계하여 표시하고 있습니다.

## (17) 리스

연결기업은 계약에서 대가와 교환하여, 식별되는 자산의 사용 통제권을 일정기간 이전하게 하는지를 고려하여 계약의 약정시점에, 계약자체가 리스인지, 계약이 리스를 포함하는지를 판단합니다.

· 리스이용자로서의 회계정책

연결기업은 단기리스와 소액 기초자산 리스를 제외한 모든 리스에 대하여 하나의 인식 과 측정 접근법을 적용합니다. 연결기업은 리스로 지급의무를 나타내는 리스부채와 기초자산의 사용권을 나타내는 사용권자산을 인식합니다.

가. 사용권자산

연결기업은 리스개시일(즉, 기초자산이 사용가능한 시점)에 사용권자산을 인식합니다. 사용권자산은 원가로 측정하고, 감가상각누계액과 손상차손누계액을 차감하고, 리스부채의 재측정에 따라 조정합니다. 사용권자산의 원가는 인식된 리스부채 금액, 최초 직접원가, 그리고 받은 리스 인센티브를 차감한 리스개시일이나 그 전에 지급한 리스료를 포함합니다. 사용권자산은 리스기간과 다음과 같은 자산의 추정된 내용연수 중 짧은 기간에 걸쳐 정액기준으로 감가상각됩니다.

- 건물 : 30 ~ 50년
- 차량운반구 : 6년
- 기계장치 : 6 ~ 12년

리스기간 종료시점에 연결기업에 기초자산의 소유권이 이전되는 경우나 사용권자산의 원가에 연결기업이 매수선택권을 행사할 것임이 반영되는 경우, 감가상각은 자산의 기초자산의 추정된 내용연수를 사용하여 계산됩니다.

사용권자산도 손상의 대상이 됩니다. 비금융자산의 손상 부분의 회계정책을 참조합니다.

나. 리스부채

리스 개시일에, 연결기업은 리스기간에 걸쳐 지급될 리스료의 현재가치로 측정된 리스부채를 인식합니다. 리스료는 받을 리스 인센티브는 차감한 고정리스료(실질적인 고정리스료를 포함), 지수나 요율에 따라 달라지는 변동리스료 및 잔존가치보증에 따라 지급될 것으로 예상되는 금액을 포함합니다. 리스료는 또한 연결기업이 매수선택권을 행사할 것이 상당히 확실한 경우에 그 매수선택권의 행사가격과 리스기간이 연결기업의 종료선택권 행사를 반영하는 경우에 그 리스를 종료하기 위하여 부담하는 금액을 포함합니다.

지수나 요율에 따라 달라지지 않는 변동리스료는 (재고자산을 생산하는데 발생한 것이 아니라면) 리스료 발생을 유발하는 사건 또는 조건이 발생한 기간의 비용으로 인식합니다.

연결기업은 리스료의 현재가치를 계산할 때, 리스의 내재이자율을 쉽게 산정할 수 없기 때문에 리스개시일의 증분차입이자율을 사용합니다. 리스개시일 이후 리스부채 금액은 이자부담을 반영하여 증가하고 리스료 지급으로 감소합니다. 또한, 리스부채의 장부금액은 리스기간의 변경, 리스료의 변경(예를 들어, 리스료를 산정할 때 사용한 지수나 요율의 변동으로 생기는 미래 리스료의 변동) 또는 기초자산을 매수하는 선택권 평가에 변동이 있는 경우 재측정됩니다.

연결기업의 리스부채는 이자부 차입금에 포함됩니다.



다. 단기리스와 소액 기초자산 리스

연결기업은 기계장치와 설비의 리스에 단기리스(즉, 이러한 리스는 리스기간이 리스개시일로부터 12개월 이하이고 매수선택권을 포함하지 않음)에 대한 인식 면제 규정을 적용합니다. 또한 연결기업은 소액자산으로 간주되는 사무용품의 리스에 소액자산 리스에 대한 인식 면제 규정을 적용합니다. 단기리스와 소액자산 리스에 대한 리스료는 리스기간에 걸쳐 정액기준으로 비용으로 인식합니다.

(18) 제·개정된 기준서의 적용

연결기업은 기업회계기준서 제1116호를 최초 적용하였습니다. 제정된 기준서의 적용으로 인한 변경의 성격과 효과는 아래와 같습니다.

몇몇의 다른 개정사항과 해석서가 2019년에 최초로 적용되지만, 연결기업의 연결재무제표에 영향이 없습니다. 연결기업은 공표되었으나 시행되지 않은 기준서, 해석서, 개정사항을 조기 적용한 바 없습니다.

가. 기업회계기준서 제1116호 '리스' 제정

기업회계기준서 제1116호 '리스'는 기업회계기준서 제1017호 '리스', 해석서 제2104호 '약정에 리스가 포함되어 있는지의 결정', 해석서 제2015호 '운용리스: 인센티브', 해석서 제2027호 '법적 형식상의 리스를 포함하는 거래의 실질에 대한 평가'를 대체합니다. 기업회계기준서 제1116호는 리스의 인식, 측정, 표시, 공시 원칙을 제시하였으며, 리스이용자로 하여금 대부분의 리스를 재무상태표에 인식하도록 요구합니다.

리스제공자의 회계처리는 기업회계기준서 제1017호의 회계처리와 유의적으로 변동되지 않았습니다. 리스제공자는 계속적으로 기업회계기준서 제1017호와 유사한 원칙을 사용하여 리스를 운용리스와 금융리스로 분류합니다. 그러므로 기업회계기준서 제1116호는 연결기업이 리스제공자일 때 리스에 영향을 미치지 않습니다.

연결기업은 수정소급법을 사용하여 기업회계기준서 제1116호를 채택하였으며, 최초적용일은 2019년 1월 1일입니다. 수정소급법에서 동 기준서는 최초적용일에 최초 적용누적효과를 인식하도록 소급적용됩니다. 연결기업은 최초적용일에 계약이 리스인지, 리스를 포함하고 있는지를 다시 판단하지 않는 실무적 간편법을 적용하지 않기로 선택하였습니다.

2019년 1월 1일에 기업회계기준서 제1116호 채택의 영향은 다음과 같습니다:

1) 재무상태표에 미치는 영향

(단위: 백만원)

구 분	증가(감소)
자산	
사용권자산	8,618
선급비용	(15)
보증금	282
장기선급비용	(755)
총자산	8,130

부채	
리스부채	8,130

연결기업은 건물, 차량운반구 등 다양한 항목의 리스 계약을 체결하고 있습니다. 기업회계기준서 제1116호 채택 이전에, 연결기업은 리스이용자로서 개시일의 각 리스를 운용리스로 분류하였습니다.

기업회계기준서 제1116호를 채택하면서, 연결기업은 단기리스 및 소액자산리스를 제외한 기업이 리스이용자인 모든 리스에 대하여 단일의 인식 및 측정 접근법을 적용하였습니다. 기준서는 연결기업에 의해 적용되는 특정 경과규정 및 실무적 간편법을 제공합니다.

• 이전에 금융리스로 분류되었던 리스  
 연결기업은 최초적용일에 이전에 금융리스로 분류되었던 리스에 대해 인식된 자산 및 부채의 최초 장부금액을 변경하지 않았습니다(즉, 사용권자산과 리스부채는 기업회계기준서 제1017호에 따라 인식한 리스 자산 및 부채와 동일합니다). 기업회계기준서 제1116호의 요구사항은 2019년 1월 1일부터 이러한 리스에 적용되었습니다.

• 이전에 운용리스로 회계처리된 리스  
 연결기업은 단기리스 및 소액리스를 제외하고 이전에 운용리스로 분류된 리스에 대하여 사용권자산과 리스부채를 인식하였습니다. 대부분 리스의 사용권자산은 최초적용일의 증분차입이자율 사용을 제외하고는 리스개시일부터 이 기준서를 적용해 온 것처럼 측정된 장부금액으로 인식하였습니다. 일부 리스는 사용권자산을 최초 적용일 직전에 재무상태표에 인식된 리스와 관련하여 선급하거나 발생한(미지급)리스료 금액을 조정하여 리스부채와 동일한 금액으로 인식하였습니다. 리스부채는 최초적용일의 증분차입이자율을 사용하여 할인한 나머지 리스료의 현재가치로 인식되었습니다.

연결기업은 또한 다음과 같은 실무적 간편법을 적용하였습니다:

- 상당히 비슷한 특성을 가진 리스 포트폴리오에 단일 할인율을 적용
- 최초적용일 직전에 리스가 손실부담계약에 해당하는지를 판단함으로써 손상검토 수행 적용
- 최초적용일로부터 12개월 이내에 종료되는 리스계약에 대한 단기리스 면제규정 적용
- 최초적용일의 사용권자산 측정치에서 리스개설직접원가 제외
- 계약이 리스 연장 또는 종료선택권을 포함한다면 리스기간을 산정할 때 사후판단 사용

2) 2019년 1월 1일의 리스부채는 2018년 12월 31일 현재 운용리스 약정에 대해 다음과 같이 조정될 수 있습니다.

(단위: 백만원)

구 분	당기
2018년 12월 31일 현재 운용리스 약정	9,579
2019년 1월 1일 가중평균 증분차입이자율	2.23%
2019년 1월 1일의 운용리스 약정 할인금액	9,298
차감:	
단기리스와 관련된 약정	(1,168)
2019년 1월 1일 리스부채	8,130

나. 기업회계기준해석서 제2123호 '법인세 처리의 불확실성'

이 해석서는 법인세 처리에 불확실성이 있을 때 기준서 제1012호를 어떻게 적용할지를 다룹니다. 그러나 이 해석서는 기준서 제1012호의 적용범위가 아닌 세금 또는 부담금과 그러한 세금 또는 부담금과 관련된 불확실한 세무 처리에 적용되지 않습니다. 이 해석서는 다음을 구체적으로 다루고 있습니다.

- 기업이 불확실한 법인세 처리를 개별적으로 고려할지
- 법인세 처리에 대한 과세당국의 조사에 관한 기업의 가정
- 기업이 과세소득(세무상결손금), 세무기준액, 미사용 세무상결손금, 미사용 세액공제, 세율을 어떻게 산정할지
- 기업이 사실 및 상황의 변화를 어떻게 고려할지

연결기업은 불확실한 법인세 처리 각각을 개별적으로 고려할지 아니면 하나 이상의 다른 불확실한 법인세 처리와 함께 고려할지를 판단합니다. 접근법 중 불확실성의 해소를 더 잘 예측하는 접근법을 사용합니다. 연결기업은 법인세 처리의 불확실성을 파악하는데 유의적인 판단을 적용하여 연결재무제표에 미칠 영향을 평가하였으며, 해석서가 연결기업의 연결재무제표에 미치는 영향은 없습니다.

다. 기업회계기준서 제1109호 '금융상품' (개정) - 부(-)의 보상을 수반하는 중도상환특성  
기업회계기준서 제1109호에서, 계약상 현금흐름이 원리금 지급만으로 구성(SPPI 조건)되어 있고 분류에 적절한 사업모형으로 보유하는 채무상품을 상각후원가 또는 기타포괄손익-공정가치로 측정할 수 있습니다. 기업회계기준서 제1109호의 개정은 계약의 조기 청산을 발생시키는 사건이나 상황과 무관하고, 당사자가 계약의 조기 청산에 대한 합리적인 보상을 하거나 받는지와 관계없이 SPPI 조건을 충족하는 금융자산을 명확히 하였습니다. 이 개정사항이 연결기업의 연결재무상태표에 미치는 영향은 없습니다.

라. 기업회계기준서 제1019호 '종업원급여' (개정) - 제도의 개정, 축소, 정산  
개정사항은 보고기간 중 제도의 개정, 축소, 정산이 일어났을 때의 회계처리에 대해 다루고 있습니다. 개정사항은 제도의 개정, 축소, 정산이 보고기간 중 발생한 경우 기업은 잔여 연차 보고기간에 대한 당기근무원가를 제도의 개정, 축소, 정산 후의 제도에서 제공된 급여와 사외적립자산을 반영한 순확정급여부채(자산)를 재측정하기 위해 사용된 보험수리적 가정을 사용하여 결정하여야 한다는 점을 명확히 하였습니다. 기업은 또한 제도의 개정, 축소, 정산 후 잔여 연차보고기간에 대한 순이자도 제도의 개정, 축소, 정산 후의 제도에서 제공된 급여와 사외적립자산을 반영한 순확정급여부채(자산) 및 순확정급여부채(자산)를 재측정하는 데 사용된 할인율을 사용하여 결정하여야 합니다. 보고기간 중 연결기업에 발생한 제도의 개정, 축소, 정산이 없으므로 동 개정사항이 연결기업의 연결재무제표에 미치는 영향은 없습니다.

마. 기업회계기준서 제1028호 '관계기업과 공동기업에 대한 투자' (개정) - 관계기업과 공동기업에 대한 장기투자지분

개정사항은 기업이 관계기업이나 공동기업에 대해 지분법을 적용하지 않는 금융상품에 기업회계기준서 제1109호를 적용하여야 하며 이러한 금융상품에는 실질적으로 기업의 관계기업이나 공동기업에 대한 순투자의 일부를 구성하는 장기투자지분이 포함된다는 점을 명확히 하고 있습니다. 이는 기업회계기준서 제1109호에서의 기대신용손실모델이 그러한 장기투자지분에 적용되는 것을 의미합니다. 동 개정사항은 또한 기업회계기준서 제1109호를 적용하면서 기업은 기업회계기준서 제1028호 '관계기업과 공동기업에 대한 투자'의 적용으로 인해 발생하는 관계기업 또는 공동기업의 손실이나 순투자에 대한 손상차손을 고려하지 않는다는

점을 명확히 하였습니다. 동 개정사항은 2019년 1월 1일 이후 최초로 시작되는 회계연도부터 소급하여 적용하되 조기 적용할 수 있습니다. 연결기업은 관계기업과 공동기업에 대한 장투자지분이 없으므로 동 개정사항이 연결재무제표에 미치는 영향은 없습니다.

#### 바. 2015 - 2017 연차개선

##### ① 기업회계기준서 제1103호 '사업결합'

이 개정은 공동약정의 한 당사자가 공동영업과 관련된 자산에 대한 권리와 부채에 대한 의무를 보유하다가 해당 공동영업(사업의 정의 충족)에 대한 지배력을 획득할 경우 해당 거래는 단계으로 이루어지는 사업결합에 대한 요구사항을 적용하여야 하며, 이 때 취득자는 공동영업에 대하여 이전에 보유하고 있던 지분 전부를 재측정하여야 하는 것을 명확히 하고 있습니다. 동 개정사항은 2019년 1월 1일 이후 최초로 시작되는 회계연도 이후에 취득일이 속하는 사업결합부터 적용하되 조기 적용할 수 있습니다. 연결기업은 공동 지배력을 획득한 거래가 없으므로 동 개정사항이 연결재무제표에 미치는 영향은 없습니다.

##### ② 기업회계기준서 제1111호 '공동약정'

공동영업에 참여는 하지만 공동지배력을 보유하지 않은 공동영업 당사자가 그 공동영업(활동이 기업회계기준서 제1103호에서 정의하는 사업에 해당)에 대한 공동지배력을 획득할 수 있습니다. 이 개정은 이러한 경우 그 공동영업에 대해 이전에 보유하고 있던 지분은 재측정하지 않는다는 점을 명확히 하고 있습니다. 동 개정사항은 2019년 1월 1일 이후 최초로 시작되는 회계연도 이후에 공동지배력을 획득하는 거래부터 적용하되 조기 적용할 수도 있습니다. 연결기업은 공동 지배력을 획득한 거래가 없으므로 동 개정사항이 연결재무제표에 미치는 영향은 없습니다.

##### ③ 기업회계기준서 제1012호 '법인세' (개정)

이 개정은 배당의 법인세효과는 소유주에 대한 분배보다는 분배가능한 이익을 창출하는 과거의 거래나 사건에 보다 직접적으로 연관된다는 것을 명확히 합니다. 따라서 기업은 과거의 거래나 사건과 관련하여 원래 인식하였던 항목에 따라 배당의 법인세효과를 당기손익, 기타 포괄손익 또는 자본으로 인식합니다. 동 개정사항은 2019년 1월 1일 이후 최초로 시작되는 회계연도부터 적용하되 조기 적용할 수 있습니다. 이 개정 내용을 최초로 적용하는 경우, 가장 이른 비교기간 이후에 인식된 배당의 법인세효과에 이 개정 내용을 적용합니다. 연결기업의 현행 회계처리는 개정 내용과 차이가 없으므로, 연결재무제표에 미치는 영향은 없습니다.

##### ④ 기업회계기준서 제1023호 '차입원가' (개정)

이 개정은 기업이 적격자산을 후속적으로 의도된 용도로 사용하거나 판매할 준비가 되었을 때, 그 적격자산을 취득하기 위한 모든 차입금이 일반적인 목적으로 차입한 자금에 포함되는 것을 명확히 합니다. 기업은 처음 이 개정 내용을 적용하는 회계연도 이후에 생기는 차입원가에 적용합니다. 이 개정 내용은 2019년 1월 1일 이후 처음 시작되는 회계연도부터 적용하되 조기 적용할 수 있습니다. 연결기업의 현행 회계처리는 개정 내용과 차이가 없으므로, 연결재무제표에 미치는 영향은 없습니다.

#### 3. 중요한 회계적 판단, 추정 및 가정

연결기업의 경영자는 연결재무제표 작성시 보고기간말 현재 수익, 비용, 자산 및 부채에 대한 보고금액과 우발부채에 대한 주식공시사항에 영향을 미칠 수 있는 판단, 추정 및 가정을 하여야 합니다. 그러나 이러한 추정 및 가정의 불확실성은 향후 영향을 받을 자산 및 부채의 장부금액에 중요한 조정을 유발할 수 있습니다.

연결기업이 노출된 위험 및 불확실성에 대한 기타 공시사항으로 재무위험관리의 목적 및 정책(주석 32), 민감도 분석(주석 17,32)이 있습니다.

#### (1) 회계적 판단

연결기업의 회계정책을 적용하는 과정에서, 연결재무제표에 인식된 금액에 가장 유의적인 영향을 미친 경영진의 판단은 다음과 같습니다.

##### - 고객과의 계약에서 생기는 수익

연결기업은 고객과의 계약에서 생기는 수익의 금액과 시기를 결정하는데 유의적인 영향을 미치는 다음의 판단을 적용하였습니다.

##### ① 변동대와 추정치의 제약에 대한 판단

반품권을 포함한 판매계약은 변동대에 해당합니다. 변동대가 추정에서, 연결기업은 받을 권리를 갖게 될 대가를 더 잘 예측할 것으로 예상하는 것에 기초하여 기댓값 또는 가능성이 가장 높은 금액을 사용이 요구됩니다.

변동대를 거래가격에 포함하기 전에, 연결기업은 변동대의 제약 여부를 고려합니다. 연결기업은 과거 경험과 사업 전망, 현재 경제상황에 기초하여 변동대가 추정에 제약이 없다고 판단하였습니다. 또한, 변동대의 불확실성은 단시일 내에 해결될 것입니다.

#### (2) 회계 추정 및 변경

다음 회계연도 내에 자산과 부채의 장부금액에 중요한 조정을 유발할 수 있는 중요한 위험을 내포한 보고기간말 현재의 미래에 대한 중요한 가정 및 추정의 불확실성에 대한 기타 주요 원천은 다음과 같습니다. 가정 및 추정은 연결재무제표를 작성하는 시점에 입수가 가능한 변수에 근거하고 있습니다. 현재의 상황과 미래에 대한 가정은 시장의 변화나 연결기업의 통제에서 벗어난 상황으로 인해 변화할 수 있습니다. 그러한 변화가 발생시 이를 가정에 반영하고 있습니다.

##### ① 비금융자산의 손상

연결기업은 매 보고일에 모든 비금융자산에 대하여 손상징후의 존재 여부를 평가하고 있습니다. 비한정 내용연수의 무형자산에 대해서는 매년 또는 손상징후가 있는 경우에 손상검사를 수행하며 기타 비금융자산에 대해서는 장부금액이 회수가능하지 않을 것이라는 징후가 있을 때 손상검사를 수행합니다. 사용가치를 계산하기 위하여 경영자는 해당 자산이나 현금 창출단위로부터 발생하는 미래기대현금흐름을 추정하고 동 미래기대현금흐름의 현재가치를 계산하기 위한 적절한 할인율을 선택하여야 합니다.

##### ② 매출채권과 계약자산의 기대손실충당금

연결기업은 매출채권과 계약자산에 대한 기대신용손실(ECL)을 계산하는 데 충당금 설정률표를 사용합니다. 충당금 설정률은 비슷한 손실 양상을 가지고 있는 다양한 고객 부문(예를 들어, 지역적 위치, 상품 형태, 고객 형태 및 신용등급, 담보나 거래신용보험)별 묶음의 연체 일수에 근거합니다.

충당금 설정률표는 연결기업의 과거에 관찰된 채무불이행율에 근거합니다. 연결기업은 설정률표를 과거 신용손실경험에 미래전망정보를 반영하여 조정합니다. 예를 들어, 미래 경제적 상황(총 국내 생산)이 향후에 악화되어 생산 분야의 채무불이행 규모가 증가할 것으로 기대된다면, 과거 채무불이행율은 조정됩니다. 매 결산일에 과거 채무불이행율을 조정하고 미래

전망치의 변동을 분석합니다.

과거 채무불이행율과 미래 경제상황 및 기대신용손실(ECL) 사이의 상관관계에 대한 평가는 유의적인 추정입니다. 기대신용손실의 규모는 상황과 미래 경제 환경의 변화에 민감합니다. 연결기업의 과거 신용손실경험과 경제적 환경에 대한 예상은 고객의 미래실제 채무불이행율 나타내지 않습니다. 연결기업의 매출채권의 기대신용손실에 대한 정보는 주석 8에 공시됩니다.

### ③ 퇴직급여제도

확정급여채무의 현재가치는 보험수리적 평가방법을 통해 결정됩니다. 보험수리적 평가방법의 적용을 위해서는 다양한 가정을 세우는 것이 필요하며, 이러한 가정의 설정은 할인율, 미래임금 상승률 및 사망률의 결정 등을 포함합니다. 평가방법의 복잡성과 기본 가정 및 장기적인 성격으로 인해 확정급여채무는 이러한 가정들에 따라 민감하게 변동됩니다. 모든 가정은 매 보고기간종료일마다 검토됩니다.

### ④ 금융상품의 공정가치

활성시장이 없는 금융상품의 공정가치는 현금흐름할인법을 포함한 평가기법을 적용하여 산정하였습니다. 이러한 평가기법에 사용된 입력요소에 관측가능한 시장의 정보를 이용할 수 없는 경우, 공정가치의 산정에 상당한 추정이 요구됩니다. 이러한 판단에는 유동성위험, 신용위험, 변동성 등에 대한 입력변수의 고려가 포함됩니다. 이러한 요소들에 대한 변화는 금융상품의 공정가치에 영향을 줄 수 있습니다.

### ⑤ 연장 및 종료선택권이 있는 계약의 리스기간 산정 - 리스이용자로서의 판단

연결기업은 리스기간을 리스의 해지불능기간과 리스 연장선택권을 행사할 것이 상당히 확실한 경우에 그 선택권의 대상기간 또는 리스 종료선택권을 행사하지 않을 것이 상당히 확실한 경우에 그 선택권의 대상기간을 포함하여 산정합니다

연결기업은 연장선택권을 포함하는 리스 계약들을 가지고 있습니다. 연결기업은 리스를 연장 또는 종료하기 위한 선택권을 행사할지 여부가 상당히 확실한지를 평가할 때 판단을 적용합니다. 즉, 연장선택권을 행사할 경제적 유인이 생기게 하는 관련되는 사실 및 상황을 모두 고려합니다. 개시일 이후, 연결기업은 연결기업의 통제 하에 있는 상황에서 유의적인 사건이나 변화가 있고, 연장선택권을 행사할지에 대한 능력에 영향을 미치는 경우 리스기간을 재평가합니다.

### ⑥ 리스 - 증분차입이자율의 산정

#### 리스 - 증분차입이자율의 산정

연결기업은 리스의 내재이자율을 쉽게 산정할 수 없으므로, 리스부채를 측정하기 위해 증분차입이자율을 사용합니다. 증분차입이자율은 연결기업이 비슷한 경제적 환경에서 비슷한 기간에 걸쳐 비슷한 담보로 사용권자산과 가치가 비슷한 자산 획득에 필요한 자금을 차입한다면 지급해야 하는 이자율입니다. 따라서 증분차입이자율은 관측가능한 요율이 없거나 리스 조건을 반영하기 위하여 조정되어야 하는 경우에 측정이 요구되는 연결기업이 '지불해야 하는' 사항을 반영합니다.

※ 상세한 주석사항은 3월 9일 전자공시시스템(<http://dart.fss.or.kr>)에 공시한 당사의 연결감사보고서를 참조하시기 바랍니다.

2. 재무제표  
- 대차대조표(재무상태표)

<대차대조표(재무상태표)>  
제 54 기 2019년 12월 31일 현재  
제 53 기 2018년 12월 31일 현재

주식회사 빙그레

(단위: 원)

과목	제 54(당) 기	제 53(전) 기
자 산		
유동자산	391,782,301,443	377,205,291,183
현금및현금성자산	34,580,102,295	24,783,134,554
단기금융자산	241,036,943,752	236,879,279,175
매출채권	57,579,989,896	59,243,705,081
미수금	1,258,689,798	1,253,867,219
미수수익	1,329,395,759	1,246,894,915
선급금	184,496,416	170,917,930
선급비용	12,551,084,795	15,443,896,133
재고자산	43,261,598,732	38,183,596,176
비유동자산	285,234,855,894	271,260,289,410
장기금융자산	25,944,713,457	21,900,525,713
종속기업투자	5,736,220,000	3,517,084,000
유형자산	214,844,798,262	213,501,951,184
무형자산	5,960,808,804	7,343,011,772
보증금	18,598,080,046	18,480,828,322
장기선급금	2,207,854,417	1,768,997,066
장기선급비용	-	755,010,694
사용권자산	9,514,484,850	-
이연법인세자산	2,427,896,058	3,992,880,659
자 산 총 계	677,017,157,337	648,465,580,593
부 채		
유동부채	93,124,139,478	95,370,272,236
매입채무	40,894,640,270	40,256,267,782
미지급금	24,901,143,862	22,744,734,909
미지급비용	7,411,808,406	12,649,096,919
미지급법인세	4,527,052,807	6,117,439,980
미지급배당금	2,366,440	2,335,580
기타유동부채	10,935,381,974	13,600,397,066
유동리스부채	4,451,745,719	-
비유동부채	19,065,077,880	12,943,998,761

퇴직급여부채	3,680,989,553	2,872,711,396
장기수입보증금	5,936,666,258	5,995,732,644
장기미지급비용	4,942,979,910	4,075,554,721
비유동리스부채	4,504,442,159	-
부 채 총 계	112,189,217,358	108,314,270,997
자 본		
자본금	49,756,205,000	49,756,205,000
자본잉여금	64,768,908,197	64,768,908,197
기타자본항목	(22,482,303,960)	(22,482,303,960)
기타포괄손익누계액	(1,757,922,951)	(1,057,762,576)
적립금	434,790,575,965	418,258,575,965
이익잉여금	39,752,477,728	30,907,686,970
자 본 총 계	564,827,939,979	540,151,309,596
부 채 및 자 본 총 계	677,017,157,337	648,465,580,593



- 손익계산서(포괄손익계산서)

<손익계산서(포괄손익계산서)>

제 54 기 2019년 1월 1일부터 2019년 12월 31일까지

제 53 기 2018년 1월 1일부터 2018년 12월 31일까지

주식회사 빙그레

(단위: 원)

과 목	제 54(당) 기	제 53(전) 기
매출액	857,206,874,241	838,159,210,181
매출원가	(638,020,904,127)	(626,250,799,780)
매출총이익	219,185,970,114	211,908,410,401
판매비와관리비	(177,403,864,059)	(176,603,621,790)
영업이익	41,782,106,055	35,304,788,611
금융수익	9,023,702,795	7,402,617,393
금융비용	(723,958,493)	(392,839,988)
기타영업외수익	1,562,190,405	799,160,198
기타영업외비용	(1,042,876,449)	(2,039,172,873)
법인세비용차감전순이익	50,601,164,313	41,074,553,341
법인세비용	(10,882,214,303)	(8,943,325,289)
당기순이익	39,718,950,010	32,131,228,052
법인세효과차감후기타포괄손익	(3,105,888,277)	(7,028,938,711)
후속적으로 당기손익으로 재분류되지 않는 항목 :		
기타포괄손익-공정가치측정 금융자산 평가손익	(700,160,375)	(3,882,112,681)
확정급여제도의 재측정요소	(2,405,727,902)	(3,146,826,030)
총포괄손익	36,613,061,733	25,102,289,341
주당이익		
기본주당이익	4,492	3,634
희석주당이익	4,492	3,634

- 자본변동표

<자본변동표>

제 54 기 2019년 1월 1일부터 2019년 12월 31일까지

제 53 기 2018년 1월 1일부터 2018년 12월 31일까지

주식회사 빙그레

(단위: 원)

과 목	자본금	자본잉여금	기타자본항목	기타포괄손익 누계액	적립금	이익잉여금	총 계
2018.1.1 (전기초)	49,756,205,000	64,768,908,197	(22,482,303,960)	2,976,948,357	401,814,575,965	29,266,937,946	526,101,271,505
회계정책변경효과	-	-	-	(152,598,252)	-	152,598,252	-
수정 후 기초	49,756,205,000	64,768,908,197	(22,482,303,960)	2,824,350,105	401,814,575,965	29,419,536,198	526,101,271,505
총포괄손익:							
당기순이익	-	-	-	-	-	32,131,228,052	32,131,228,052
기타포괄손익:							
기타포괄손익-공정가치측정 금융자산 평가손익	-	-	-	(3,882,112,681)	-	-	(3,882,112,681)
확정급여제도의 재측정요소	-	-	-	-	-	(3,146,826,030)	(3,146,826,030)
기타포괄손익 소계	-	-	-	(3,882,112,681)	-	(3,146,826,030)	(7,028,938,711)
총포괄손익	-	-	-	(3,882,112,681)	-	28,984,402,022	25,102,289,341
자본에 직접 반영된 소유주와의 거래 등:							
연차배당금의 지급	-	-	-	-	-	(11,052,251,250)	(11,052,251,250)
적립금의 이입	-	-	-	-	(1,666,000,000)	1,666,000,000	-
적립금의 전입	-	-	-	-	18,110,000,000	(18,110,000,000)	-
자본에 직접 반영된 소유주와의 거래 등 계	-	-	-	-	16,444,000,000	(27,496,251,250)	(11,052,251,250)
2018.12.31 (전기말)	49,756,205,000	64,768,908,197	(22,482,303,960)	(1,057,762,576)	418,258,575,965	30,907,686,970	540,151,309,596
2019.1.1 (당기초)	49,756,205,000	64,768,908,197	(22,482,303,960)	(1,057,762,576)	418,258,575,965	30,907,686,970	540,151,309,596
총포괄손익:							
당기순이익	-	-	-	-	-	39,718,950,010	39,718,950,010
기타포괄손익:							
기타포괄손익-공정가치측정 금융자산 평가손익	-	-	-	(700,160,375)	-	-	(700,160,375)
확정급여제도의 재측정요소	-	-	-	-	-	(2,405,727,902)	(2,405,727,902)
기타포괄손익 소계	-	-	-	(700,160,375)	-	(2,405,727,902)	(3,105,888,277)
총포괄손익	-	-	-	(700,160,375)	-	37,313,222,108	36,613,061,733
자본에 직접 반영된 소유주와의 거래 등:							
연차배당금의 지급	-	-	-	-	-	(11,936,431,350)	(11,936,431,350)
적립금의 이입	-	-	-	-	(668,000,000)	668,000,000	-
적립금의 전입	-	-	-	-	17,200,000,000	(17,200,000,000)	-
자본에 직접 반영된 소유주와의 거래 등 계	-	-	-	-	16,532,000,000	(28,468,431,350)	(11,936,431,350)
2019.12.31 (당기말)	49,756,205,000	64,768,908,197	(22,482,303,960)	(1,757,922,951)	434,790,575,965	39,752,477,728	564,827,939,979

- 이익잉여금처분계산서(안) 또는 결손금처리계산서(안)

<이익잉여금처분계산서(안)>

제 54 기 2019년 1월 1일부터  
2019년 12월 31일까지

제 53 기 2018년 1월 1일부터  
2018년 12월 31일까지

처분예정일 2020년 3월 25일

처분확정일 2019년 3월 22일

주식회사 빙그레

(단위: 원)

구분	당 기	전 기
I. 미처분이익잉여금	39,752,477,728	30,907,686,970
1. 전기이월미처분이익잉여금	2,439,255,620	1,770,686,696
2. 회계정책변경효과	0	152,598,252
3. 당기순이익	39,718,950,010	32,131,228,052
4. 확정급여제도의 재측정요소	(2,405,727,902)	(3,146,826,030)
II. 임의적립금등의 이입액	0	668,000,000
1. 연구인력개발준비금	0	668,000,000
III. 이익잉여금처분액	37,110,611,450	29,136,431,350
1. 이익준비금	1,290,000,000	1,200,000,000
2. 임의적립금	23,000,000,000	16,000,000,000
3. 배당금		
가. 현금배당		
주당배당금(율)	12,820,611,450	11,936,431,350
- 당기 : 1,450원(29%)		
- 전기 : 1,350원(27%)		
IV. 차기이월미처분이익잉여금	2,641,866,278	2,439,255,620

- 현금흐름표

<현금흐름표>

제 54 기 2019년 1월 1일부터 2019년 12월 31일까지

제 53 기 2018년 1월 1일부터 2018년 12월 31일까지

주식회사 빙그레

(단위: 원)

과 목	제 54(당) 기	제 53(전) 기
영업활동		
당기순이익	39,718,950,010	32,131,228,052
비현금항목의 조정	43,683,336,862	37,002,537,982
운전자본의변동	(14,485,835,652)	8,545,204,943
법인세의납부	(9,953,520,477)	(8,271,020,935)
영업활동으로 인한 순현금흐름	58,962,930,743	69,407,950,042
투자활동		
이자의수취	5,418,891,593	4,301,462,263
배당금의수취	2,025,481,300	1,350,581,300
단기금융자산의감소(증가)	1,033,529,452	(33,387,913,588)
장기금융자산의감소(증가)	(9,953,946,752)	(1,974,969,658)
종속기업투자주식의취득	(2,394,320,000)	-
유형자산의처분	777,752,953	452,031,479
유형자산의취득	(27,357,765,363)	(21,081,421,506)
무형자산의처분	248,338,000	1,990,100
무형자산의취득	(453,311,146)	(680,603,797)
보증금의감소	819,825,074	1,364,860,774
보증금의증가	(1,462,442,672)	(1,259,095,244)
투자활동으로 인한 순현금흐름	(31,297,967,561)	(50,913,077,877)
재무활동		
이자의지급	(1,759,367)	(16,342,598)
배당금의지급	(11,936,400,490)	(11,052,315,710)
리스부채의상환	(5,830,220,496)	-
재무활동으로 인한 순현금흐름	(17,768,380,353)	(11,068,658,308)
현금및현금성자산의증가(감소)	9,896,582,829	7,426,213,857
외화표시 현금성자산의 환율변동효과	(99,615,088)	19,041,807
기초의 현금및현금성자산	24,783,134,554	17,337,878,890
기말의 현금및현금성자산	34,580,102,295	24,783,134,554

## - 재무제표에 대한 주석

제 54 기 2019년 1월 1일부터 2019년 12월 31일까지

제 53 기 2018년 1월 1일부터 2018년 12월 31일까지

주식회사 빙그레

### 1. 회사의 개요

주식회사 빙그레(이하 "당사")는 1967년 9월 13일자로 주식회사 대일양행으로 설립되어 1982년 2월 25일자로 상호를 현재의 상호로 변경하였으며, 유가공제품 등의 제조 및 판매를 주된 영업목적으로 하고 있습니다. 당사의 본사는 경기도 남양주시 다산순환로 45(다산동)에 소재하고 있으며, 제품 제조를 위하여 남양주, 김해, 광주 및 논산에 생산시설을 보유하고 있습니다.

당사는 1978년 8월에 한국거래소의 유가증권시장에 주식을 상장하였으며, 당기말 현재 자본금은 약 49,756백만원으로 주요 주주현황은 다음과 같습니다.

주주명	주식수	지분율
김호연	3,620,527주	36.75%
자기주식	1,009,440주	10.25%
기타	5,221,274주	53.00%
합 계	9,851,241주	100.00%

당사는 이전에 당사의 발행주식 100,000주를 이익소각함으로써 당사의 자본금과 발행주식의 액면총액은 500백만원의 차이가 발생합니다.

### 2. 재무제표 작성기준 및 중요한 회계정책

#### 2.1 재무제표 작성기준

당사의 재무제표는 '주식회사 등의 외부감사에 관한 법률'에 따라 제정된 한국채택국제회계기준에 따라 작성되었습니다.

재무제표는 금융상품 등 아래 회계정책에서 별도로 언급하고 있는 사항을 제외하고는 역사적원가를 기준으로 작성되었습니다. 본 재무제표는 원화로 표시되어 있으며 다른 언급이 있는 경우를 제외하고는 백만원 단위로 표시되어 있습니다.

#### 2.2 중요한 회계정책

##### (1) 별도재무제표에서의 종속기업, 관계기업 및 공동지배기업투자

당사의 재무제표는 기업회계기준서 제1027호에 따른 별도재무제표로서 지배기업, 관계기업의 투자자 및 공동지배기업의 참여자가 투자자산을 피투자자의 보고된 성과와 순자산에 근거하지 않고 직접적인 지분 투자에 근거한 회계처리로 표시한 재무제표입니다. 당사는 종속기업과 관계기업 및 공동지배기업에 대한 투자자산을 기업회계기준서 제1027호에 따른 원가법에 따라 회계처리하고 있습니다. 종속기업, 관계기업 및 공동지배기업으로부터의 배당금은 배당을 받을 권리가 확정되는 시점에 당기손익으로 인식하고 있습니다.

## (2) 유동성/비유동성 분류

당사는 자산과 부채를 유동/비유동으로 재무상태표에 구분하여 표시하고 있습니다.

자산은 다음의 경우에 유동자산으로 분류하고 있습니다.

- 정상영업주기 내에 실현될 것으로 예상되거나, 정상영업주기 내에 판매하거나 소비할 의도가 있다.
- 주로 단기매매 목적으로 보유하고 있다.
- 보고기간 후 12개월 이내에 실현될 것으로 예상한다.
- 현금이나 현금성자산으로서, 교환이나 부채 상환 목적으로의 사용에 대한 제한 기간이 보고기간 후 12개월 이상이 아니다.

그 밖의 모든 자산은 비유동자산으로 분류하고 있습니다.

부채는 다음의 경우에 유동부채로 분류하고 있습니다.

- 정상영업주기 내에 결제될 것으로 예상하고 있다.
- 주로 단기매매 목적으로 보유하고 있다.
- 보고기간 후 12개월 이내에 결제하기로 되어 있다.
- 보고기간 후 12개월 이상 부채의 결제를 연기할 수 있는 무조건의 권리를 가지고 있지 않다.

그 밖의 모든 부채는 비유동부채로 분류하고 있습니다.

이연법인세자산(부채)은 비유동자산(부채)으로 분류하고 있습니다.

## (3) 공정가치 측정

당사는 금융상품과 비금융자산을 보고기간말 현재의 공정가치로 평가하고 있습니다. 공정가치로 측정되거나 공정가치가 공시되는 금융상품과 비금융자산의 공정가치에 대한 공시는 다음의 주석에 설명되어 있습니다.

- 평가기법, 유의적 추정치 및 가정 - 주석 3, 19, 34
- 금융상품(상각후원가로 계상하는 상품 포함) - 주석 34
- 공정가치측정 서열체계의 양적 공시 - 주석 34

공정가치는 측정일에 시장참여자 사이의 정상거래에서 자산을 매도하면서 수취하거나 부채를 이전하면서 지급하게 될 가격입니다. 공정가치측정은 자산을 매도하거나 부채를 이전하는 거래가 다음 중 어느 하나의 시장에서 이루어지는 것으로 가정하고 있습니다.

- 자산이나 부채의 주된 시장
  - 자산이나 부채의 주된 시장이 없는 경우에는 가장 유리한 시장
- 당사는 주된 (또는 가장 유리한) 시장에 접근할 수 있어야 합니다.

자산이나 부채의 공정가치는 시장참여자가 경제적으로 최선의 행동을 한다는 가정하에 시장참여자가 자산이나 부채의 가격을 결정할 때 사용하는 가정에 근거하여 측정하고 있습니다.

비금융자산의 공정가치를 측정하는 경우에는 시장참여자가 경제적 효익을 창출하기 위하여 그 자산을 최고 최선으로 사용하거나 혹은 최고 최선으로 사용할 다른 시장참여자에게 그 자산을 매도하는 시장참여자의 능력을 고려하고 있습니다.

당사는 상황에 적합하며 관련된 관측가능한 투입변수의 사용을 최대화하고 관측가능하지 않

은 투입변수의 사용을 최소화하면서 공정가치를 측정하는 데 충분한 자료가 이용가능한 가치평가기법을 사용하고 있습니다.

재무제표에서 공정가치로 측정되거나 공시되는 모든 자산과 부채는 공정가치 측정에유의적인 가장 낮은 수준의 투입변수에 근거하여 다음과 같은 공정가치 서열체계로 구분됩니다.

- 수준 1 - 동일한 자산이나 부채에 대한 접근가능한 활성시장의 (조정되지 않은) 공시가격
- 수준 2 - 공정가치측정에 유의적인 가장 낮은 수준의 투입변수가 직접적으로 또는 간접적으로 관측가능한 투입변수를 이용한 공정가치
- 수준 3 - 공정가치측정에 유의적인 가장 낮은 수준의 투입변수가 관측가능하지 않은 투입변수를 이용한 공정가치

재무제표에 반복적으로 공정가치로 측정되는 자산과 부채에 대하여 당사는 매 보고기간 말 공정가치측정에 유의적인 가장 낮은 수준의 투입변수에 기초한 분류에 대한 재평가를 통해 서열체계의 수준 간의 이동이 있는지 판단합니다.

공정가치 공시 목적상 당사는 성격과 특성 및 위험에 근거하여 자산과 부채의 분류를결정하고 공정가치 서열체계의 수준을 결정하고 있습니다.

#### (4) 외화환산

당사는 재무제표를 기능통화인 원화로 표시하고 있습니다.

화폐성 외화자산 및 부채는 보고기간말 현재의 기능통화 환율로 환산하고 있으며, 이에 따라 발생하는 환산차이는 당기손익에 반영하고 있습니다. 다만 해외사업장순투자위험회피를 위한 항목에서 발생하는 환산차이는 해당 순투자자의 처분시점까지 자본에 직접 반영하고 처분 시점에 당기손익에 반영하고 있습니다. 관련 법인세효과 역시 동일하게 자본항목으로 처리하고 있습니다.

한편, 역사적원가로 측정하는 외화표시 비화폐성 항목은 최초 거래 발생일의 환율을,공정가치로 측정하는 외화표시 비화폐성 항목은 공정가치 측정일의 환율을 적용하여인식하고 있습니다. 비화폐성 항목의 환산에서 발생하는 손익은 해당 항목의 공정가치 변동으로 인한 손익의 인식항목과 동일하게 기타포괄손익 또는 당기손익으로 인식하고 있습니다.

관련 자산, 비용, 수익(또는 그 일부)의 최초 인식에 적용할 환율을 결정하기 위한 거래일은 당사가 대가를 선지급하거나 선수취하여 비화폐성자산이나 비화폐성부채를 최초로 인식한 날입니다. 선지급이나 선수취가 여러 차례에 걸쳐 이루어지는 경우, 당사는 대가의 선지급이나 선수취로 인한 거래일을 각각 결정합니다.

#### (5) 유형자산

건설중인자산은 취득원가에서 손상차손누계액을 차감한 잔액으로, 유형자산은 취득원가에서 감가상각누계액과 손상차손누계액을 차감한 잔액으로 표시하고 있으며 이러한 원가에는 자산의 인식요건을 충족한 대체원가 및 장기건설 프로젝트의 차입원가를 포함하고 있습니다. 유형자산의 주요 부분이 주기적으로 교체될 필요가 있는 경우 당사는 그 부분을 개별자산으로 인식하고 해당 내용연수동안 감가상각하고 있습니다. 또한 종합검사원가와 같이 자산의 인식요건을 충족하는 경우에는 유형자산의 장부금액에 포함되어 있으며 모든 수선 및 유지비용은 발생시점에 당기손익에 반영하고 있습니다. 유형자산의 경제적 사용이 종료된 후에 원상회복을 위하여 자산을 제거, 해체하거나, 부지를 복원하는 데 소요될 것으로 추정되

는 비용이 총당부채의 인식요건을 충족하는 경우 그 지출의 현재가치를 유형자산의 취득원가에 포함하고 있습니다.

고객으로부터 이전받은 유형자산은 최초측정시 통제를 획득한 날의 공정가치로 측정하고 있습니다.

당기 및 전기의 추정 내용연수는 다음과 같습니다.

구 분	내용연수
건 물	30년 ~ 50년
구 축 물	12년 또는 25년
기계장치	6년 ~ 12년
차량운반구	6년
공구기구비품	6년

유형자산은 처분하는 때 또는 사용이나 처분을 통하여 미래경제적효익이 기대되지 않을 때 제거합니다. 유형자산의 제거로 인하여 발생하는 손익은 순매각금액과 장부금액의 차이로 결정되며, 자산을 제거할 때 당기손익으로 인식합니다.

유형자산의 잔존가치, 내용연수 및 감가상각방법은 적어도 매 회계연도말에 재검토하고, 변경시 변경효과는 전진적으로 인식합니다.

#### (6) 현금및현금성자산

재무상태표상의 현금 및 현금성자산은 보통예금과 소액현금 및 취득당시 만기가 3개월이내 인 단기성 예금으로 구성되어 있습니다. 현금흐름표상의 현금 및 현금성자산은 이러한 현금 및 현금성자산에서 당좌차월을 차감한 후의 금액을 의미합니다.

#### (7) 재고자산

당사는 재고자산을 취득원가와 순실현가능가치 중 낮은 금액으로 평가하고 있습니다. 한편 재고자산 취득원가는 매입원가, 전환원가 및 재고자산을 현재 장소에 현재의 상태로 이르게 하는 데 발생한 기타원가를 포함하고 있습니다. 재고자산의 단위원가는 총평균법(미착재료는 개별법)으로 결정하고 있습니다.

#### (8) 금융상품

금융상품은 거래당사자 일방에게 금융자산을 발생시키고 동시에 다른 거래상대방에게 금융부채나 지분상품을 발생시키는 모든 계약입니다.

##### 1) 금융자산

###### ① 최초인식 및 측정

금융자산은 최초 인식 시점에 후속적으로 상각후원가로 측정되는 금융자산, 기타포괄손익-공정가치 측정 금융자산, 그리고 당기손익-공정가치 측정 금융자산으로 분류됩니다.

최초 인식 시점에 금융자산의 분류는 금융자산의 계약상 현금흐름 특성과 금융자산을 관리하기 위한 당사의 사업모형에 따라 달라집니다. 유의적인 금융요소가 포함되지 않거나 실무



적 간편법을 적용하는 매출채권을 제외하고는, 당사는 금융자산을 최초로 공정가치로 측정하며, 당기손익-공정가치로 측정하는 금융자산의 경우가 아니라면 거래원가를 가감합니다. 유의적인 금융요소가 포함되지 않거나 실무적 간편법을 적용하는 매출채권은 기업회계기준서 제1115호에 따라 결정된 거래가격으로 측정합니다. 주석 2.2.(16)의 회계정책을 참조합니다.

금융자산을 상각후원가 또는 기타포괄손익-공정가치로 측정하기 위해서는 현금흐름이 원리금만으로 구성(SPPI)되어야 합니다. 이 평가는 SPPI 테스트라고 하며, 개별 상품 수준에서 수행됩니다.

금융자산의 관리를 위한 당사의 사업모형은 현금흐름을 발생시키기 위해 금융자산을 관리하는 방법과 관련됩니다. 사업모형은 현금흐름의 원천이 금융자산의 계약상 현금흐름의 수취인지, 매도인지 또는 둘 다 인지를 결정합니다.

시장의 합의나 규제에 의해 설정된 기간 프레임 내에서 금융자산을 이전하는 것이 요구되는 금융자산의 매입 또는 매도(정형화된 거래)는 거래일에 인식됩니다. 즉, 당사가 금융자산을 매입하거나 매도하기로 약정한 날을 의미합니다.

## ② 후속측정

후속 측정을 위해 금융자산은 아래 네 가지의 범주로 분류됩니다.

- 상각후원가 측정 금융자산 (채무상품)
- 누적 손익을 당기손익으로 재순환하는 기타포괄손익-공정가치 측정 금융자산 (채무상품)
- 제거시 누적 손익을 당기손익으로 재순환하지 않는 기타포괄손익-공정가치 측정 금융자산 (지분상품)
- 당기손익-공정가치측정금융자산

### - 상각후원가 측정 금융자산(채무상품)

이 범주는 당사와 가장 관련이 높습니다. 당사는 아래 조건을 모두 만족하는 경우에 금융자산을 상각후원가로 측정합니다.

- 계약상 현금흐름을 수취하기 위해 보유하는 것이 목적인 사업모형 하에서 금융자산을 보유하고,
- 금융자산의 계약 조건에 따라 특정일에 원금과 원금잔액에 대한 이자 지급만으로 구성되어 있는 현금흐름이 발생합니다.

상각후원가 측정 금융자산은 후속적으로 유효이자율(EIR)법을 사용하여 측정되며, 손상을 인식합니다. 자산의 제거, 변경 또는 손상에서 발생하는 이익과 손실은 당기손익으로 인식됩니다.

### - 기타포괄손익-공정가치 측정 금융자산(채무상품)

당사는 아래의 조건을 모두 충족하는 채무상품을 기타포괄손익-공정가치 금융자산으로 측정합니다.

- 계약상 현금흐름의 수취와 금융자산의 매도 둘 다를 통해 목적을 이루는 사업모형 하에서 금융자산을 보유하고,
- 금융자산의 계약 조건에 따라 특정일에 원리금 지급만으로 구성되어 있는 현금흐름이 발생한다.

기타포괄손익-공정가치 측정 채무상품에서, 이자수익, 외화환산손익, 그리고 손상 또는 환입은 상각후원가 측정 금융자산과 동일한 방법으로 계산되어 당기손익으로 인식됩니다. 나머지 공정가치 변동부분은 기타포괄손익으로 인식됩니다. 금융자산의 제거 시, 기타포괄손익으로 인식한 공정가치 누적 변동분은 당기손익으로 재순환됩니다.

당사의 기타포괄손익-공정가치 측정 채무상품은 비유동자산으로 분류되는 채무상품에 포함됩니다.

- 기타포괄손익-공정가치 측정 금융자산(지분상품)

최초 인식 시점에, 당사는 기업회계기준서 제1032호 '금융상품 표시'에서의 지분의 정의를 충족하고 투자 목적으로 보유하고 있지 않은 지분상품을 기타포괄손익-공정가치로 측정하도록 하는 취소 불가능한 선택을 할 수 있습니다.

이러한 금융자산에서 발생하는 손익은 당기손익으로 재순환되지 않습니다. 배당이 금융자산의 원가 중 일부를 회수하는 경우를 나타내지 않는다면 그러한 배당은 받을 권리가 확정되었을 때 손익계산서에 기타수익으로 인식됩니다. 배당이 금융자산의 원가 중 일부를 회수하는 경우에 해당한다면 그러한 배당은 기타포괄손익으로 처리됩니다. 기타포괄손익-공정가치 측정 지분상품은 손상을 인식하지 않습니다.

당사는 비상장지분상품에 대해서도 취소불가능한 선택을 할 수 있습니다.

- 당기손익-공정가치 측정 금융자산

당기손익-공정가치 측정 금융자산은 단기매매항목, 최초 인식 시에 당기손익-공정가치로 측정하도록 지정된 금융자산 또는 공정가치로 측정하도록 요구되는 금융자산을 포함합니다. 단기간 내에 매도하거나 재구매할 목적으로 취득한 금융자산은 단기매매항목으로 분류됩니다. 분리된 내재파생상품을 포함한 파생상품은 효과적인 위험회피수단으로 지정되지 않았다면 단기매매항목으로 분류됩니다. 현금흐름이 원리금 지급만으로 구성되지 않은 금융자산은 사업모형에 관계없이 당기손익-공정가치 측정 금융자산으로 분류 및 측정됩니다. 상기 문단에서 서술된 것과 같이 채무상품이 상각후원가 또는 기타포괄손익-공정가치 측정 금융자산으로 분류됨에도 불구하고 회계 불일치를 제거하거나 유의적으로 감소시킬 수 있습니다면 채무상품을 당기손익-공정가치로 측정하도록 지정할 수 있습니다.

당기손익-공정가치 측정 금융자산은 재무상태표에 공정가치로 표시되며, 공정가치의 순변동은 손익계산서에서 당기손익으로 인식됩니다.

이 범주는 파생상품과 공정가치의 변동을 기타포괄손익으로 처리하는 취소불가능한 선택을 하지 않은 상장 지분 상품을 포함합니다. 상장 지분 상품에 대한 배당은 권리가 확정된 시점에 당기손익으로 인식합니다.

복합계약에 내재된 파생상품은 경제적인 특성과 위험이 주계약에 밀접하게 관련되지 않고, 내재파생상품과 동일한 조건인 별도의 상품이 파생상품의 정의를 충족하며, 복합계약이 당기손익-공정가치로 측정되지 않는다면 주계약으로부터 분리하여 별도의 파생상품으로 회계 처리합니다. 내재파생상품은 공정가치로 측정하고 공정가치의 변동을 당기손익으로 인식합니다. 현금흐름을 유의적으로 변경시키는 계약 조건의 변경이 있거나 당기손익-공정가치 측정 범주에 해당하지 않게 되는 경우에만 재평가가 발생합니다.

주계약이 금융자산인 복합계약에서 내재파생상품은 분리하여 회계처리하지 않습니다. 주계약인 금융자산과 내재파생상품은 상품 전체를 당기손익-공정가치 측정 금융자산으로 분류합니다.

- 제거

금융자산 (또는, 금융자산의 일부 또는 비슷한 금융자산의 집합의 일부)는 다음과 같은 상황에서 우선적으로 제거됩니다.

- 금융자산의 현금흐름을 수취할 권리가 소멸되거나
- 당사가 금융자산의 현금흐름을 수취할 권리를 양도하거나 양도(pass-through) 계약에 따라 수취한 현금흐름 전체를 중요한 지체 없이 제3자에게 지급할 의무가 있다. 이 경우에 당사는 금융자산의 보유에 따른 위험과 보상의 대부분을 이전하거나 금융자산의 보유에 따른 위험과 보상의 대부분을 이전하지도 보유하지도 않으나 자산에 대한 통제를 이전한다.

당사가 금융자산의 현금흐름을 수취할 권리를 이전하거나 양도(pass-through) 계약을 체결할 때, 자산을 소유함에 따른 위험과 보상을 유지하는지를 평가합니다. 당사가 금융자산의 위험과 보상의 대부분을 보유하지도 이전하지도 않았다면, 해당 금융자산에 지속적으로 관여하는 정도까지 그 금융자산을 계속 인식합니다. 이 경우에, 당사는 관련된 부채를 인식합니다. 양도된 자산과 관련된 부채는 당사가 보유한 권리와 의무를 반영하여 측정합니다.

보증을 제공하는 형태인 지속적 관여는, 양도된 자산의 장부금액과 수취한 대가 중 상환을 요구받을 수 있는 최대 금액 중 낮은 금액으로 측정됩니다.

③ 금융자산의 손상

금융자산의 손상과 관련된 자세한 공시 사항은 아래 주석에 제공됩니다.

- 유의적인 가정에 대한 공시
- 기타포괄손익-공정가치로 측정되는 채무상품
- 계약 자산을 포함한 매출채권

당사는 당기손익-공정가치 항목을 제외한 모든 채무상품에 대하여 기대신용손실(ECL)에 대한 총당금을 인식합니다. 기대신용손실은 계약상 수취하기로 한 현금흐름과 당사가 수취할 것으로 예상하는 모든 현금흐름의 차이를 최초의 유효이자율로 할인하여 추정합니다. 예상되는 현금흐름은 보유한 담보를 처분하거나 계약의 필수 조건인 그 밖의 신용 보강으로부터 발생하는 현금흐름을 포함합니다.

매출채권과 계약자산에 대하여, 당사는 기대신용손실 계산에 간편법을 적용할 수 있습니다. 따라서, 당사는 신용위험의 변동을 추적하지 않는 대신에, 각 결산일에 전체기간 기대신용손실에 해당하는 금액으로 손실총당금을 인식합니다. 당사는 특정 채무자에 대한 미래전망정보와 경제적 환경을 반영하여 조정된 과거 신용손실 경험에 근거하여 총당금 설정률표를 설정합니다.

기타포괄손익-공정가치 측정 채무상품에 대하여, 당사는 낮은 신용위험 간편법을 적용합니다. 매 결산일에, 당사는 과도한 원가나 노력 없이 이용할 수 있는 합리적이고 뒷받침될 수 있는 모든 정보를 사용하여 채무상품이 낮은 신용위험을 가지고 있는지를 평가합니다. 이러한 평가를 위해서, 당사는 채무상품의 내부 신용등급을 재평가합니다. 또한, 당사는 계약상의 지급이 60일을 초과하였을 때 신용위험의 유의적인 증가가 있는지를 고려합니다.

당사의 기타포괄손익-공정가치 측정 채무상품이 최상위 투자등급에 해당하는 상장 채권만으로 구성되어 있다면 낮은 신용 위험 투자자산으로 평가됩니다. 당사의 정책은 이러한 상품을 12개월 기대신용손실로 측정하는 것입니다. 그러나, 최초 인식 이후에 신용위험의 유의적인 증가가 있다면 손실충당금은 전체기간 기대신용손실에 근거하여 산출됩니다. 당사는 채무상품의 신용위험이 유의적으로 증가했는지를 결정하고 기대신용손실을 측정하기 위해 신용평가기관의 등급을 사용합니다.

당사는 계약상 지급이 60일을 초과하여 연체되는 경우에 채무불이행이 발생한 것으로 봅니다. 그러나, 특정 상황에서, 당사는 내부 또는 외부 정보가 당사에 의한 모든 신용보강을 고려하기 전에는 당사가 계약상의 원금 전체를 수취하지 못할 것을 나타내는 경우에 금융자산에 채무불이행 사건이 발생했다고 볼 수 있습니다. 금융자산은 계약상 현금흐름을 회수하는데에 합리적인 기대가 없을 때 제거됩니다.

## 2) 금융부채

### ① 최초인식과 측정

금융부채는 최초 인식 시점에 당기손익-공정가치 측정 금융부채, 대출과 차입, 미지급금 또는 효과적인 위험회피 수단으로 지정된 파생상품으로 적절하게 분류됩니다.

모든 금융부채는 최초에 공정가치로 인식되고, 대여금, 차입금 및 미지급금의 경우에는 직접 관련된 거래원가를 차감합니다.

당사의 주요 금융부채는 매입채무, 미지급금이 있습니다.

### ② 후속측정

금융부채의 측정은 아래에서 언급된 분류에 따릅니다.

#### - 당기손익-공정가치 측정 금융부채

당기손익-공정가치 측정 금융부채는 단기매매금융부채와 최초 인식 시점에 당기손익-공정가치로 측정하도록 지정된 금융부채를 포함합니다.

금융부채가 단기간 내에 재매입되는 경우에는 단기매매항목으로 분류됩니다. 이 범주는 또한 기업회계기준서 제1109호에서 정의된 위험회피관계에 있는 위험회피수단으로 지정되지 않은 파생상품을 포함합니다. 또한 분리된 내재파생상품은 위험회피에 효과적인 수단으로 지정되지 않았다면 단기매매항목으로 분류됩니다.

단기매매항목인 금융부채에서 발생하는 손익은 당기손익으로 인식됩니다.

당기손익-공정가치 항목으로 지정된 금융부채는 기업회계기준서 제1109호의 기준을 충족하는 경우에 최초 인식 시점에만 지정됩니다. 당사는 어떤 금융부채도 당기손익-공정가치 항목으로 지정하지 않았습니다.

#### - 대여금 및 차입금

최초 인식 이후에, 이자부 대여금과 차입금은 후속적으로 유효이자율법을 사용하여 상각후 원가로 측정됩니다. 부채가 제거되거나 유효이자율 상각 절차에 따라 발생하는 손익은 당기손익으로 인식됩니다.

상각후원가는 유효이자율의 필수적인 부분인 수수료나 원가에 대한 할인이나 할증액을 고려하여 계산됩니다.

이 범주는 일반적으로 이자부 대어나 차입에 적용합니다.

- 제거

금융부채는 지급 의무의 이행, 취소, 또는 만료된 경우에 제거됩니다. 기존 금융부채가 대어자는 동일하지만 조건이 실질적으로 다른 금융부채에 의해 교환되거나, 기존 부채의 조건이 실질적으로 변경된 경우에, 이러한 교환이나 변경은 최초의 부채를 제거하고 새로운 부채를 인식하게 합니다. 각 장부금액의 차이는 당기손익으로 인식합니다.

(9) 금융자산 · 금융부채의 상계

인식한 자산과 부채에 대해 법적으로 집행가능한 상계권리를 현재 보유하고 있고 순액으로 결제하거나, 자산을 회수하는 동시에 부채를 결제할 의도를 가지고 있는 경우에는 금융자산과 금융부채를 상계하고 재무상태표에 순액으로 표시하고 있습니다.

(10) 자기주식

당사는 자기주식을 자본에서 차감하여 회계처리하고 있습니다. 자기주식의 취득, 매각, 발행 또는 취소에 따른 손익은 손익계산서에 반영하지 않으며 장부금액과 처분대가의 차이는 기타자본잉여금으로 회계처리하고 있습니다.

(11) 무형자산

당사는 개별적으로 취득한 무형자산은 취득원가로 계상하고 사업결합으로 취득하는 무형자산은 매수시점의 공정가치로 계상하며 최초취득 이후 상각누계액과 손상차손누계액을 직접 차감하여 표시하고 있습니다. 한편 개발비를 제외한 내부적으로 창출된 무형자산은 발생시점에 비용항목으로 하여 당기손익에 반영하고 있습니다.

당사의 무형자산은 유한한 내용연수를 가진 무형자산과 비한정 내용연수를 가진 무형자산으로 구분되는 바 유한한 내용연수를 가진 무형자산은 해당 내용연수에 걸쳐 상각하고 손상징후가 파악되는 경우 손상여부를 검토하고 있습니다. 또한 내용연수와 상각방법은 매 회계연도말에 그 적정성을 검토하고 있으며 예상 사용기간의 변경이나 경제적효익의 소비형태 변화 등으로 인하여 변경이 필요한 경우에는 추정의 변경으로 회계처리하고 있습니다. 무형자산상각비는 해당 무형자산의 기능과 일관된 비용항목으로하여 당기손익에 반영하고 있습니다.

한편 비한정 내용연수를 가진 무형자산은 상각하지 아니하되 매년 개별적으로 또는 현금창출단위에 포함하여 손상검사를 수행하고 있습니다. 또한 매년 해당 무형자산에 대하여 비한정 내용연수를 적용하는 것이 적절한지를 검토하고 적절하지 않은 경우 전진적인 방법으로 유한한 내용연수로 변경하고 있습니다.

무형자산은 처분하는 때(즉, 취득자가 해당 자산을 통제하게 되는 날) 또는 사용이나 처분으로부터 미래경제적효익이 기대되지 않을 때 제거합니다. 당사는 무형자산 제거시 순매각금액과 장부금액의 차이로 인한 손익은 제거시점의 당기손익에 반영하고 있습니다.

당사의 무형자산 관련 회계정책을 요약하면 다음과 같습니다.

구분	내용연수
산업재산권	5년 ~ 10년
시설이용권	비한정
기타의무형자산	5년

### (12) 정부보조금

정부보조금은 보조금의 수취와 부수되는 조건의 이행에 대한 합리적인 확신이 있는 경우에 인식하고 있습니다. 수익관련보조금은 보조금으로 보전하려 하는 관련원가와대응시키기 위해 필요한 기간에 걸쳐 체계적인 기준에 따라 보조금을 수익으로 인식하며 자산관련보조금은 이연 수익으로 인식하여 관련 자산의 내용연수동안 매년 동일한 금액을 수익으로 인식하고 있습니다.

당사는 비화폐성자산을 보조금으로 수취한 경우 자산과 보조금을 명목금액으로 기록하고 관련자산의 추정내용연수에 걸쳐 정액으로 손익계산서에 수익으로 인식하고 있습니다. 시장이자율보다 낮은 이자율의 대여금 혹은 유사한 지원을 제공받은 경우 낮은 이자율로 인한 효익은 추가적인 정부보조금으로 인식하고 있습니다.

### (13) 비금융자산의 손상

당사는 매 보고기간말에 자산의 손상을 시사하는 징후가 존재하는지 검토하고 있습니다. 그러한 징후가 존재하는 경우 또는 매년 자산에 대한 손상검사가 요구되는 경우 당사는 자산의 회수가능액을 추정하고 있습니다. 자산의 회수가능액은 자산 또는 현금창출단위의 순공정가치와 사용가치 중 큰 금액이며 개별자산별로 결정하나 해당개별자산의 현금유입이 다른 자산이나 자산집단의 현금유입과 거의 독립적으로 창출되지 않는 경우 해당 개별자산이 속한 현금창출단위별로 결정됩니다. 자산의 장부금액이 회수가능액을 초과하는 경우 자산은 손상된 것으로 보며 자산의 장부금액을 회수가능액으로 감소시키게 됩니다.

사용가치는 해당 자산의 기대 미래현금흐름의 추정치를 화폐의 시간가치와 해당 자산의 위험에 대한 시장의 평가를 반영한 세전할인율로 할인한 현재가치로 평가하고 있습니다. 순공정가치는 최근거래가격을 고려하고 있습니다. 그러한 거래가 식별되지 않는 경우 적절한 평가모형을 사용하여 결정하고 있습니다. 이러한 계산에는 평가배수, 상장주식의 시가 또는 기타 공정가치 지표를 이용하고 있습니다.

당사는 개별자산이 배부된 각각의 현금흐름창출단위에 대하여 작성된 구체적인 재무예산/예측을 기초로 손상금액을 계산하고 있습니다. 재무예산/예측은 일반적으로 5년 간의 기간을 다루며 더 긴 기간에 대해서는 장기성장률을 계산하여 5년 이후의 기간에 적용하고 있습니다

손상차손은 손상된 자산의 기능과 일관된 비용항목으로 하여 당기손익에 반영하고 있습니다. 다만 재평가모형을 적용하는 자산으로서 이전에 인식한 재평가잉여금이 있는 경우에는 이전 재평가금액을 한도로 재평가잉여금과 상계하고 있습니다.

영업권을 제외한 자산에 대하여 매 보고기간말에 과거에 인식한 자산의 손상차손이 더 이상 존재하지 않거나 또는 감소하였다는 것을 시사하는 징후가 있는지 여부를 평가하며 그러한 징후가 있는 경우 회수가능액을 추정하고 있습니다. 과거에 인식한 영업권을 제외한 자산의 손상차손은 직전 손상차손의 인식시점 이후 해당 자산의 회수가능액을 결정하는데 사용된

추정치에 변화가 있는 경우에 한하여 손상차손을 인식하지 않았을 경우의 자산의 장부금액의 상각 후 잔액을 한도로 장부금액을 회수가능액으로 증가시키고 이러한 손상차손환입은 당기손익에 반영하고 있습니다.

다음의 자산에 대하여는 자산손상검사에 있어 추가적인 기준이 적용되고 있습니다.

#### - 무형자산

당사는 비한정 내용연수를 가진 무형자산에 대하여 매년 12월 31일과 손상징후가 발생하였을 때 개별 자산별 또는 현금창출단위별로 손상검사를 수행하고 있습니다.

#### (14) 퇴직급여

확정급여제도의 급여원가는 예측단위적립방식을 이용하여 각각의 제도에 대해 결정됩니다. 보험수리적손익, 순이자에 포함된 금액을 제외한 사외적립자산의 수익 및 순이자에 포함된 금액을 제외한 자산인식상한효과의 변동으로 구성된 재측정요소는 발생 즉시 기타포괄손익으로 인식하고 있으며 후속적으로 당기손익으로 재분류하지 아니하고 있습니다.

과거근무원가는 다음 중 이른 날에 비용으로 인식하고 있습니다.

- 제도의 개정이나 축소가 발생할 때
- 관련되는 구조조정원가나 해고급여를 인식할 때

순이자는 순확정급여부채(자산)에 할인율을 곱하여 결정하고 있습니다. 당사는 근무원가와 순확정급여부채의 순이자를 매출원가 및 판매비와관리비의 항목으로 당기손익으로 인식하고 있습니다.

당사는 종업원을 위해 확정기여형 퇴직연금제도를 운영하고 있습니다. 당사의 의무는 별개의 기금에 고정 기여금을 납부하는 것이며, 종업원이 향후 지급받을 퇴직급여액은 기금 등에 납부한 기여금과 그 기여금에서 발생하는 투자수익에 따라 결정됩니다.

#### (15) 총당부채

당사는 과거사건의 결과로 현재의무(법적의무 또는 의제의무)가 존재하고 당해 의무를 이행하기 위하여 경제적효익을 갖는 자원이 유출될 가능성이 높으며 당해 의무의 이행에 소요되는 금액을 신뢰성 있게 추정할 수 있는 경우에 총당부채를 인식하고 있습니다. 총당부채를 결제하기 위하여 필요한 지출액의 일부 또는 전부를 제3자가 변제할 것이 예상되는 경우 당사가 의무를 이행한다면 변제를 받을 것이 거의 확실하게되는 때에 한하여 변제금액을 인식하고 별도의 자산으로 회계처리하고 있습니다. 총당부채와 관련하여 포괄손익계산서에 인식되는 비용은 제3자의 변제와 관련하여 인식한 금액과 상계하여 표시하고 있습니다.

#### (16) 고객과의 계약에서 생기는 수익

당사는 유가공제품 등을 제조 및 판매하는 사업을 하고 있습니다. 고객과의 계약에서당사는 재화나 용역의 통제가 고객에 이전되었을 때, 해당 재화나 용역의 대가로 받을 권리를 갖게 될 것으로 예상하는 대가를 반영하는 금액으로 수익을 인식합니다.

고객과의 계약에서 생기는 수익과 관련된 유의적인 판단, 추정, 가정에 대한 공시는 주석 3을 참조바랍니다.

#### - 제품의 판매

제품의 판매 수익은 자산에 대한 통제가 고객에게 이전되는 시점인 일반적으로 제품의 인도 시점에 인식됩니다. 일반적인 채권 회수기간은 인도 후 30일에서 60일입니다. 당사는 계약 내의 다른 약속이 거래대가의 일부분이 배부되어야 하는 별도의 수행의무인지 고려합니다 (예, 보증, 고객충성포인트). 제품 판매의 거래 가격을 산정할때, 당사는 변동 대가, 유의적 금융요소, 비현금대가, 고객에게 지급할 대가를 고려합니다.

- 변동대가

계약이 변동대가를 포함한 경우에 당사는 고객에 약속한 재화를 이전하고 그 대가로 받을 금액을 추정합니다. 변동대와 관련된 불확실성이 나중에 해소될 때, 이미 인식한 누적 수익 금액 중 유의적인 부분을 되돌리지(환원하지) 않을 가능성이 매우 높은 정도까지만 변동대가를 계약의 개시 시점에 추정하고 거래가격에 포함합니다.

- 계약 잔액

수취채권은 무조건적인 당사의 권리를 나타냅니다. 왜냐하면 시간만 경과하면 대가를 지급 받을 수 있기 때문입니다. 금융자산 관련 회계정책은 주석 2.2.(8) 부분을 참조합니다.

(17) 법인세비용

① 당기법인세

당기 및 과거기간의 당기법인세부채(자산)는 보고기간말까지 제정되었거나 실질적으로 제정된 세율(및 세법)을 사용하여 과세당국에 납부할(과세당국으로부터 환급받을)것으로 예상되는 금액으로 측정하고 있습니다.

자본에 직접 반영되는 항목과 관련된 당기 법인세는 자본에 반영되며 손익계산서에 반영되지 않고 있습니다. 경영진은 주기적으로 관련 세법 규정의 해석과 관련해서 법인세 환급액에 대한 회수가능성을 평가하여 필요한 경우 총당금을 설정하고 있습니다.

② 이연법인세

당사는 자산 및 부채의 재무보고 목적상 장부금액과 세무기준액의 차이인 일시적차이에 대하여 이연법인세자산과 이연법인세부채를 인식하고 있습니다.

당사는 다음의 경우를 제외하고 모든 가산할 일시적차이에 대하여 이연법인세부채를 인식하고 있습니다.

- 영업권을 최초로 인식할 때 이연법인세부채가 발생하는 경우
- 자산 또는 부채를 최초로 인식하는 거래로서 사업결합거래가 아니고 거래 당시 회 계이익이나 과세소득에 영향을 미치지 아니하는 거래에서 이연법인세부채가 발생 하는 경우
- 종속기업, 관계기업 및 조인트벤처에 대한 투자지분과 관련한 가산할 일시적차이 로서 동 일시적차이의 소멸시점을 통제할 수 있고 예측가능한 미래에 일시적차이 가 소멸하지 않을 가능성이 높은 경우

또한 다음의 경우를 제외하고는 차감할 일시적차이, 미사용 세액공제와 세무상결손금이 사용될 수 있는 과세소득의 발생가능성이 높은 경우 이연법인세자산을 인식하고 있습니다.

- 자산 또는 부채를 최초로 인식하는 거래로서 사업결합거래가 아니고 거래 당시 회 계이익이나 과세소득에 영향을 미치지 아니하는 거래에서 이연법인세자산이 발생 하는 경우
- 종속기업, 관계기업 및 조인트벤처에 대한 투자지분과 관련한 차감할 일시적차이 로서 동 일시적차이가 예측가능한 미래에 소멸할 가능성이 높지 않거나 동 일시적 차이가 사용될 수 있는 과세소득이 발생할 가능성이 높지 않은 경우



이연법인세자산의 장부금액은 매 보고기간말에 검토하며 이연법인세자산의 일부 또는 전부에 대한 혜택이 사용되기에 충분한 과세소득이 발생할 가능성이 더 이상 높지않다면 이연법인세자산의 장부금액을 감액시키고 있습니다. 또한 매 보고기간말마다 인식되지 않은 이연법인세자산에 대하여 재검토하여, 미래 과세소득에 의해 이연법인세자산이 회수될 가능성이 높아진 범위까지 과거 인식되지 않은 이연법인세자산을 인식하고 있습니다.

이연법인세자산 및 부채는 보고기간말까지 제정되었거나 실질적으로 제정된 세율(및세법)에 근거하여 당해 자산이 실현되거나 부채가 결제될 회계기간에 적용될 것으로 기대되는 세율을 사용하여 측정하고 있습니다.

당기손익 이외로 인식되는 항목과 관련된 당기법인세와 이연법인세는 당기손익 이외의 항목으로 인식하고 있습니다. 이연법인세 항목은 해당 거래에 따라서 기타포괄손익으로 인식하거나 자본에 직접 반영하고 있습니다.

사업결합의 일부로 취득한 세무상 효익이 그 시점에 별도의 인식기준을 충족하지 못하였으나 취득일에 존재하는 사실과 상황에 대한 새로운 정보의 결과 측정기간 동안 인식된 경우에는 해당 이연법인세효익을 인식하고 있습니다. 인식된 취득 이연법인세효익은 취득과 관련된 영업권의 장부금액을 감소시키는데 적용되며 영업권의 장부금액이 영(0)인 경우에는 남아 있는 이연법인세효익을 당기손익으로 인식하고 있습니다.

당사는 당기법인세자산과 당기법인세부채를 상계할 수 있는 법적으로 집행가능한 권리를 가지고 있고 과세대상기업이 동일한 경우 혹은 과세대상기업은 다르지만 당기법인세부채와 자산을 순액으로 결제할 의도가 있거나, 유의적인 금액의 이연법인세부채가 결제되거나 이연법인세자산이 회수될 미래의 각 회계기간마다 자산을 실현하는 동시에 부채를 결제할 의도가 있는 경우에 이연법인세자산과 이연법인세부채가 동일한 과세당국과 관련이 있는 경우에만 이연법인세자산과 이연법인세부채를 상계하여 표시하고 있습니다.

#### (18) 리스

당사는 계약에서 대가와 교환하여, 식별되는 자산의 사용 통제권을 일정기간 이전하게 하는지를 고려하여 계약의 약정시점에, 계약자체가 리스인지, 계약이 리스를 포함하는지를 판단합니다.

##### • 리스이용자로서의 회계정책

당사는 단기리스와 소액 기초자산 리스를 제외한 모든 리스에 대하여 하나의 인식 과 측정 접근법을 적용합니다. 당사는 리스로 지급의무를 나타내는 리스부채와 기초자산의 사용권을 나타내는 사용권자산을 인식합니다.

##### 가. 사용권자산

당사는 리스개시일(즉, 기초자산이 사용가능한 시점)에 사용권자산을 인식합니다. 사용권자산은 원가로 측정하고, 감가상각누계액과 손상차손누계액을 차감하고, 리스부채의 재측정에 따라 조정합니다. 사용권자산의 원가는 인식된 리스부채 금액, 최초 직접원가, 그리고 받은 리스 인센티브를 차감한 리스개시일이나 그 전에 지급한 리스료를 포함합니다. 사용권자산은 리스기간과 다음과 같은 자산의 추정된 내용연수 중 짧은 기간에 걸쳐 정액기준으로 감가상각됩니다.

- 건물 : 30 ~ 50년

- 차량운반구 : 6년
- 기계장치 : 6 ~ 12년

리스기간 종료시점에 당사에 기초자산의 소유권이 이전되는 경우나 사용권자산의 원가에 당사가 매수선택권을 행사할 것임이 반영되는 경우, 감가상각은 자산의 기초자산의 추정된 내용연수를 사용하여 계산됩니다.

사용권자산도 손상의 대상이 됩니다. 비금융자산의 손상 부분의 회계정책을 참조합니다.

#### 나. 리스부채

리스 개시일에, 당사는 리스기간에 걸쳐 지급될 리스료의 현재가치로 측정된 리스부채를 인식합니다. 리스료는 받을 리스 인센티브는 차감한 고정리스료(실질적인 고정리스료를 포함), 지수나 요율에 따라 달라지는 변동리스료 및 잔존가치보증에 따라 지급될 것으로 예상되는 금액을 포함합니다. 리스료는 또한 당사가 매수선택권을 행사할 것이 상당히 확실한 경우에 그 매수선택권의 행사가격과 리스기간이 당사의 종료선택권 행사를 반영하는 경우에 그 리스를 종료하기 위하여 부담하는 금액을 포함합니다.

지수나 요율에 따라 달라지지 않는 변동리스료는 (재고자산을 생산하는데 발생한 것이 아니라면) 리스료 발생을 유발하는 사건 또는 조건이 발생한 기간의 비용으로 인식합니다.

당사는 리스료의 현재가치를 계산할 때, 리스의 내재이자율을 쉽게 산정할 수 없기 때문에 리스개시일의 증분차입이자율을 사용합니다. 리스개시일 이후 리스부채 금액은 이자부담을 반영하여 증가하고 리스료 지급으로 감소합니다. 또한, 리스부채의 장부금액은 리스기간의 변경, 리스료의 변경(예를 들어, 리스료를 산정할 때 사용한 지수나 요율의 변동으로 생기는 미래 리스료의 변동) 또는 기초자산을 매수하는 선택권평가에 변동이 있는 경우 재측정됩니다.

당사의 리스부채는 이자부 차입금에 포함됩니다.

#### 다. 단기리스와 소액 기초자산 리스

당사는 기계장치와 창고등의 리스에 단기리스(즉, 이러한 리스는 리스기간이 리스개시일로부터 12개월 이하이고 매수선택권을 포함하지 않음)에 대한 인식 면제 규정을 적용합니다. 또한 당사는 소액자산으로 간주되는 리스에 소액자산 리스에 대한 인식 면제 규정을 적용합니다. 단기리스와 소액자산 리스에 대한 리스료는 리스기간에 걸쳐 정액기준으로 비용으로 인식합니다.

#### (19) 제·개정된 기준서의 적용

당사는 기업회계기준서 제1116호를 최초 적용하였습니다. 제정된 기준서의 적용으로 인한 변경의 성격과 효과는 아래와 같습니다.

몇몇의 다른 개정사항과 해석서가 2019년에 최초로 적용되지만, 당사의 재무제표에 영향이 없습니다. 당사는 공표되었으나 시행되지 않은 기준서, 해석서, 개정사항을 조기적용한 바 없습니다.

#### 가. 기업회계기준서 제1116호 '리스' 제정

기업회계기준서 제1116호 '리스'는 기업회계기준서 제1017호 '리스', 해석서 제2104호 '약정에 리스가 포함되어 있는지의 결정', 해석서 제2015호 '운용리스: 인센티브', 해석서 제

2027호 '법적 형식상의 리스를 포함하는 거래의 실질에 대한 평가'를 대체합니다. 기업회계 기준서 제1116호는 리스의 인식, 측정, 표시, 공시 원칙을 제시하였으며, 리스이용자로 하여금 대부분의 리스를 재무상태표에 인식하도록 요구합니다.

리스제공자의 회계처리는 기업회계기준서 제1017호의 회계처리와 유의적으로 변동되지 않았습니다. 리스제공자는 계속적으로 기업회계기준서 제1017호와 유사한 원칙을 사용하여 리스를 운용리스와 금융리스로 분류합니다. 그러므로 기업회계기준서제1116호는 당사가 리스제공자일 때 리스에 영향을 미치지 않습니다.

당사는 수정소급법을 사용하여 기업회계기준서 제1116호를 채택하였으며, 최초 적용일은 2019년 1월 1일입니다. 수정소급법에서 동 기준서는 최초적용일에 최초 적용누적효과를 인식하도록 소급적용됩니다. 당사는 최초적용일에 계약이 리스인지, 리스를 포함하고 있는지를 다시 판단하지 않는 실무적 간편법을 적용하기로 하였습니다.

2019년 1월 1일에 기업회계기준서 제1116호 채택의 영향은 다음과 같습니다.

1) 재무상태표에 미치는 영향

(단위: 백만원)

구 분	증가(감소)
자산	
사용권자산	8,618
선급비용	(15)
보증금	282
장기선급비용	(755)
총자산	8,130
부채	
리스부채	8,130

당사는 토지 및 건물, 차량운반구 등 다양한 항목의 리스 계약을 체결하고 있습니다. 기업회계기준서 제1116호 채택 이전에, 당사는 리스이용자로서 개시일의 각 리스를 운용리스로 분류하였습니다.

기업회계기준서 제1116호를 채택하면서, 당사는 단기리스 및 소액자산리스를 제외한 기업이 리스이용자인 모든 리스에 대하여 단일의 인식 및 측정 접근법을 적용하였습니다. 기준서는 당사에 의해 적용되는 특정 경과규정 및 실무적 간편법을 제공합니다.

• 이전에 금융리스로 분류되었던 리스  
 당사는 최초적용일에 이전에 금융리스로 분류되었던 리스에 대해 인식된 자산 및 부채의 최초 장부금액을 변경하지 않았습니다(즉, 사용권자산과 리스부채는 기업회계기준서 제1017호에 따라 인식한 리스 자산 및 부채와 동일합니다). 기업회계기준서 제1116호의 요구사항은 2019년 1월 1일부터 이러한 리스에 적용되었습니다.

· 이전에 운용리스로 회계처리된 리스

당사는 단기리스 및 소액리스를 제외하고 이전에 운용리스로 분류된 리스에 대하여 사용권 자산과 리스부채를 인식하였습니다. 대부분 리스의 사용권자산은 최초적용일의 증분차입이자율 사용을 제외하고는 리스개시일부터 이 기준서를 적용해 온 것처럼 측정된 장부금액으로 인식하였습니다. 일부 리스는 사용권자산을 최초 적용일 직전에 재무상태표에 인식된 리스와 관련하여 선급하거나 발생한(미지급)리스료 금액을 조정한 리스부채와 동일한 금액으로 인식하였습니다. 리스부채는 최초적용일의 증분차입이자율을 사용하여 할인한 나머지 리스료의 현재가치로 인식되었습니다.

당사는 또한 다음과 같은 실무적 간편법을 적용하였습니다:

- 상당히 비슷한 특성을 가진 리스 포트폴리오에 단일 할인율을 적용
- 최초적용일 직전에 리스가 손실부담계약에 해당하는지를 판단함으로써 손상검토 수행 적용
- 최초적용일로부터 12개월 이내에 종료되는 리스계약에 대한 단기리스 면제규정 적용
- 최초적용일의 사용권자산 측정치에서 리스개설직접원가 제외
- 계약이 리스 연장 또는 종료선택권을 포함한다면 리스기간을 산정할 때 사후판단 사용

2) 2019년 1월 1일의 리스부채는 2018년 12월 31일 현재 운용리스 약정에 대해 다음과 같이 조정됩니다.

(단위: 백만원)

구 분	당기
2018년 12월 31일 현재 운용리스 약정	9,579
2019년 1월 1일 가중평균 증분차입이자율	2.23%
2019년 1월 1일의 운용리스 약정 할인금액	9,298
차감:	
단기리스와 관련된 약정	(1,168)
2019년 1월 1일 리스부채	8,130

나. 기업회계기준해석서 제2123호 '법인세 처리의 불확실성'

이 해석서는 법인세 처리에 불확실성이 있을 때 기준서 제1012호를 어떻게 적용할지를 다룹니다. 그러나 이 해석서는 기준서 제1012호의 적용범위가 아닌 세금 또는 부담금과 그러한 세금 또는 부담금과 관련된 불확실한 세무 처리에 적용되지 않습니다. 이 해석서는 다음을 구체적으로 다루고 있습니다.

- 기업이 불확실한 법인세 처리를 개별적으로 고려할지
- 법인세 처리에 대한 과세당국의 조사에 관한 기업의 가정
- 기업이 과세소득(세무상결손금), 세무기준액, 미사용 세무상결손금, 미사용 세액공제, 세율을 어떻게 산정할지
- 기업이 사실 및 상황의 변화를 어떻게 고려할지

당사는 불확실한 법인세 처리 각각을 개별적으로 고려할지 아니면 하나 이상의 다른 불확실한 법인세 처리와 함께 고려할지를 판단합니다. 접근법 중 불확실성의 해소를 더 잘 예측하는 접근법을 사용합니다. 당사는 법인세 처리의 불확실성을 파악하는데 유의적인 판단을 적용하여 재무제표에 미칠 영향을 평가하였으며, 해석서가 당사의 재무제표에 미치는 영향은 없습니다.

다. 기업회계기준서 제1109호 '금융상품' (개정) - 부(-)의 보상을 수반하는 중도상환특성  
 기업회계기준서 제1109호에서, 계약상 현금흐름이 원리금 지급만으로 구성(SPPI 조건)되어 있고 분류에 적절한 사업모형으로 보유하는 채무상품을 상각후원가 또는 기타포괄손익-공정가치로 측정할 수 있습니다. 기업회계기준서 제1109호의 개정은 계약의 조기 청산을 발생시키는 사건이나 상황과 무관하고, 당사자가 계약의 조기 청산에 대한 합리적인 보상을 하거나 받는지와 관계없이 SPPI 조건을 충족하는 금융자산을 명확히 하였습니다. 이 개정사항이 당사의 재무제표에 미치는 영향은 없습니다.

라. 기업회계기준서 제1019호 '종업원급여' (개정) - 제도의 개정, 축소, 정산  
 개정사항은 보고기간 중 제도의 개정, 축소, 정산이 일어났을 때의 회계처리에 대해 다루고 있습니다. 개정사항은 제도의 개정, 축소, 정산이 보고기간 중 발생한 경우 기업은 잔여 연차 보고기간에 대한 당기근무원가를 제도의 개정, 축소, 정산 후의 제도에서 제공된 급여와 사외적립자산을 반영한 순확정급여부채(자산)를 재측정하기 위해 사용된 보험수리적 가정을 사용하여 결정하여야 한다는 점을 명확히 하였습니다. 기업은 또한 제도의 개정, 축소, 정산 후 잔여 연차보고기간에 대한 순이자도 제도의 개정, 축소, 정산 후의 제도에서 제공된 급여

와 사외적립자산을 반영한 순확정급여부채(자산) 및 순확정급여부채(자산)를 재측정하는 데 사용된 할인율을 사용하여 결정하여야 합니다. 보고기간 중 당사에 발생한 제도의 개정, 축소, 정산이 없으므로 동 개정사항이 당사의 재무제표에 미치는 영향은 없습니다.

#### 마. 기업회계기준서 제1028호 '관계기업과 공동기업에 대한 투자' (개정) - 관계기업과 공동기업에 대한 장기투자지분

개정사항은 기업이 관계기업이나 공동기업에 대해 지분법을 적용하지 않는 금융상품에 기업회계기준서 제1109호를 적용하여야 하며 이러한 금융상품에는 실질적으로 기업의 관계기업이나 공동기업에 대한 순투자의 일부를 구성하는 장기투자지분이 포함된다는 점을 명확히 하고 있습니다. 이는 기업회계기준서 제1109호에서의 기대신용손실모델이 그러한 장기투자지분에 적용되는 것을 의미합니다. 동 개정사항은 또한 기업회계기준서 제1109호를 적용하면서 기업은 기업회계기준서 제1028호 '관계기업과 공동기업에 대한 투자'의 적용으로 인해 발생하는 관계기업 또는 공동기업의 손실이나 순투자에 대한 손상차손을 고려하지 않는다는 점을 명확히 하였습니다. 동 개정사항은 2019년 1월 1일 이후 최초로 시작되는 회계연도부터 소급하여 적용하되 조기 적용할 수 있습니다. 당사는 관계기업과 공동기업에 대한 장기투자지분이 없으므로 동 개정사항이 재무제표에 미치는 영향은 없습니다.

#### 바. 2015 - 2017 연차개선

##### ① 기업회계기준서 제1103호 '사업결합'

이 개정은 공동약정의 한 당사자가 공동영업과 관련된 자산에 대한 권리와 부채에 대한 의무를 보유하다가 해당 공동영업(사업의 정의 충족)에 대한 지배력을 획득할 경우 해당 거래는 단계으로 이루어지는 사업결합에 대한 요구사항을 적용하여야 하며, 이 때 취득자는 공동영업에 대하여 이전에 보유하고 있던 지분 전부를 재측정하여야 하는 것을 명확히 하고 있습니다. 동 개정사항은 2019년 1월 1일 이후 최초로 시작되는 회계연도 이후에 취득일이 속하는 사업결합부터 적용하되 조기 적용할 수 있습니다. 당사는 공동 지배력을 획득한 거래가 없으므로 동 개정사항이 재무제표에 미치는 영향은 없습니다.

##### ② 기업회계기준서 제1111호 '공동약정'

공동영업에 참여는 하지만 공동지배력을 보유하지 않은 공동영업 당사자가 그 공동영업(활동이 기업회계기준서 제1103호에서 정의하는 사업에 해당)에 대한 공동지배력을 획득할 수 있습니다. 이 개정은 이러한 경우 그 공동영업에 대해 이전에 보유하고 있던 지분은 재측정하지 않는다는 점을 명확히 하고 있습니다. 동 개정사항은 2019년 1월 1일 이후 최초로 시작되는 회계연도 이후에 공동지배력을 획득하는 거래부터 적용하되 조기 적용할 수도 있습니다. 당사는 공동 지배력을 획득한 거래가 없으므로 동 개정사항이 재무제표에 미치는 영향은 없습니다.

##### ③ 기업회계기준서 제1012호 '법인세' (개정)

이 개정은 배당의 법인세효과는 소유주에 대한 분배보다는 분배가능한 이익을 창출하는 과거의 거래나 사건에 보다 직접적으로 연관된다는 것을 명확히 합니다. 따라서 기업은 과거의 거래나 사건과 관련하여 원래 인식하였던 항목에 따라 배당의 법인세효과를 당기손익, 기타 포괄손익 또는 자본으로 인식합니다. 동 개정사항은 2019년 1월 1일 이후 최초로 시작되는 회계연도부터 적용하되 조기 적용할 수 있습니다. 이 개정 내용을 최초로 적용하는 경우, 가장 이른 비교기간 이후에 인식된 배당의 법인세효과에 이 개정 내용을 적용합니다. 당사의 현행 회계처리는 개정 내용과 차이가 없으므로, 재무제표에 미치는 영향은 없습니다.

##### ④ 기업회계기준서 제1023호 '차입원가' (개정)

이 개정은 기업이 적격자산을 후속적으로 의도된 용도로 사용하거나 판매할 준비가 되었을 때, 그 적격자산을 취득하기 위한 모든 차입금이 일반적인 목적으로 차입한 자금에 포함되는 것을 명확히 합니다. 기업은 처음 이 개정 내용을 적용하는 회계연도 이후에 생기는 차입원가에 적용합니다. 이 개정 내용은 2019년 1월 1일 이후 처음 시작되는 회계연도부터 적용하되 조기 적용할 수 있습니다. 당사의 현행 회계처리는 개정 내용과 차이가 없으므로, 재무제표에 미치는 영향은 없습니다.

### 3. 중요한 회계적 판단, 추정 및 가정

당사의 경영자는 재무제표 작성시 보고기간말 현재 수익, 비용, 자산 및 부채에 대한 보고금액과 우발부채에 대한 주석공시사항에 영향을 미칠 수 있는 판단, 추정 및 가정을 하여야 합니다. 그러나 이러한 추정 및 가정의 불확실성은 향후 영향을 받을 자산 및 부채의 장부금액에 중요한 조정을 유발할 수 있습니다.

당사가 노출된 위험 및 불확실성에 대한 기타 공시사항으로 재무위험관리의 목적 및 정책(주석 33), 민감도 분석(주석 19,33)이 있습니다.

#### (1) 회계적 판단

당사의 회계정책을 적용하는 과정에서, 재무제표에 인식된 금액에 가장 유의적인 영향을 미친 경영진의 판단은 다음과 같습니다.

##### - 고객과의 계약에서 생기는 수익

당사는 고객과의 계약에서 생기는 수익의 금액과 시기를 결정하는데 유의적인 영향을 미치는 다음의 판단을 적용하였습니다.

##### ① 변동대가와 추정치의 제약에 대한 판단

반품권을 포함한 판매계약은 변동대가에 해당합니다. 변동대가 추정에서, 당사는 받을 권리를 갖게 될 대가를 더 잘 예측할 것으로 예상하는 것에 기초하여 기댓값 또는 가능성이 가장 높은 금액을 사용이 요구됩니다.

변동대가를 거래가격에 포함하기 전에, 당사는 변동대가의 제약 여부를 고려합니다. 당사는 과거 경험과 사업 전망, 현재 경제상황에 기초하여 변동대가 추정에 제약이 없다고 판단하였습니다. 또한, 변동대가의 불확실성은 단시일 내에 해결될 것입니다.

#### (2) 회계 추정 및 변경

다음 회계연도 내에 자산과 부채의 장부금액에 중요한 조정을 유발할 수 있는 중요한 위험을 내포한 보고기간말 현재의 미래에 대한 중요한 가정 및 추정의 불확실성에 대한 기타 주요 원천은 다음과 같습니다. 가정 및 추정은 재무제표를 작성하는 시점에 입수가 가능한 변수에 근거하고 있습니다. 현재의 상황과 미래에 대한 가정은 시장의 변화나 당사의 통제에서 벗어난 상황으로 인해 변화할 수 있습니다. 그러한 변화가 발생시 이를 가정에 반영하고 있습니다.

##### ① 비금융자산의 손상

당사는 매 보고일에 모든 비금융자산에 대하여 손상징후의 존재 여부를 평가하고 있습니다. 비한정 내용연수의 무형자산에 대해서는 매년 또는 손상징후가 있는 경우에 손상검사를 수행하며 기타 비금융자산에 대해서는 장부금액이 회수가능하지 않을 것이라는 징후가 있을 때 손상검사를 수행합니다. 사용가치를 계산하기 위하여 경영자는 해당 자산이나 현금창출

단위로부터 발생하는 미래기대현금흐름을 추정하고 동 미래기대현금흐름의 현재가치를 계산하기 위한 적절한 할인율을 선택하여야 합니다.

#### ② 매출채권과 계약자산의 기대손실총당금

당사는 매출채권과 계약자산에 대한 기대신용손실(ECL)을 계산하는 데 총당금 설정률표를 사용합니다. 총당금 설정률은 비슷한 손실 양상을 가지고 있는 다양한 고객 부문(예를 들어, 지역적 위치, 상품 형태, 고객 형태 및 신용등급, 담보나 거래신용보험)별 묶음의 연체일수에 근거합니다.

총당금 설정률표는 당사의 과거에 관찰된 채무불이행율에 근거합니다. 당사는 설정률표를 과거 신용손실경험에 미래전망정보를 반영하여 조정합니다. 예를 들어, 미래 경제적 상황(중국내 생산)이 향후에 악화되어 생산 분야의 채무불이행 규모가 증가할 것으로 기대된다면, 과거 채무불이행율은 조정됩니다. 매 결산일에 과거 채무불이행율을 조정하고 미래전망치의 변동을 분석합니다.

과거 채무불이행율과 미래 경제상황 및 기대신용손실(ECL) 사이의 상관관계에 대한 평가는 유의적인 추정입니다. 기대신용손실의 규모는 상황과 미래 경제 환경의 변화에 민감합니다. 당사의 과거 신용손실경험과 경제적 환경에 대한 예상은 고객의 미래실제 채무불이행을 나타내지 않습니다. 당사의 매출채권의 기대신용손실에 대한 정보는 주석 9에 공시됩니다.

#### ③ 퇴직급여제도

확정급여채무의 현재가치는 보험수리적 평가방법을 통해 결정됩니다. 보험수리적 평가방법의 적용을 위해서는 다양한 가정을 세우는 것이 필요하며, 이러한 가정의 설정은 할인율, 미래임금 상승률 및 사망률의 결정 등을 포함합니다. 평가방법의 복잡성과 기본 가정 및 장기적인 성격으로 인해 확정급여채무는 이러한 가정들에 따라 민감하게 변동됩니다. 모든 가정은 매 보고기간종료일마다 검토됩니다.

#### ④ 금융상품의 공정가치

활성시장이 없는 금융상품의 공정가치는 현금흐름할인법을 포함한 평가기법을 적용하여 산정하였습니다. 이러한 평가기법에 사용된 입력요소에 관측가능한 시장의 정보를 이용할 수 없는 경우, 공정가치의 산정에 상당한 추정이 요구됩니다. 이러한 판단에는 유동성위험, 신용위험, 변동성 등에 대한 입력변수의 고려가 포함됩니다. 이러한 요소들에 대한 변화는 금융상품의 공정가치에 영향을 줄 수 있습니다.

#### ⑤ 연장 및 종료선택권이 있는 계약의 리스기간 산정 - 리스이용자로서의 판단

당사는 리스기간을 리스의 해지불능기간과 리스 연장선택권을 행사할 것이 상당히 확실한 경우에 그 선택권의 대상기간 또는 리스 종료선택권을 행사하지 않을 것이 상당히 확실한 경우에 그 선택권의 대상기간을 포함하여 산정합니다

당사는 연장선택권을 포함하는 리스 계약들을 가지고 있습니다. 당사는 리스를 연장 또는 종료하기 위한 선택권을 행사할지 여부가 상당히 확실한지를 평가할 때 판단을 적용합니다. 즉, 연장선택권을 행사할 경제적 유인이 생기게 하는 관련되는 사실 및 상황을 모두 고려합니다. 개시일 이후, 당사는 당사의 통제 하에 있는 상황에서 유의적인 사건이나 변화가 있고, 연장선택권을 행사할지에 대한 능력에 영향을 미치는 경우 리스기간을 재평가합니다.

#### ⑥ 리스 - 증분차입이자율의 산정



당사는 리스의 내재이자율을 쉽게 산정할 수 없으므로, 리스부채를 측정하기 위해 증분차입 이자율을 사용합니다. 증분차입이자율은 당사가 비슷한 경제적 환경에서 비슷한 기간에 걸쳐 비슷한 담보로 사용권자산과 가치가 비슷한 자산 획득에 필요한 자금을 차입한다면 지급해야 하는 이자율입니다. 따라서 증분차입이자율은 관측가능한 요율이 없거나 리스 조건을 반영하기 위하여 조정되어야 하는 경우에 측정이 요구되는 당사가 '지불해야 하는' 사항을 반영합니다.

※ 상세한 주석사항은 3월 9일 전자공시시스템(<http://dart.fss.or.kr>)에 공시한 당사의 감사보고서를 참조하시기 바랍니다.

- 최근 2사업연도의 배당에 관한 사항  
: 이익잉여금처분계산서(안)을 참조하시기 바랍니다.

## □ 정관의 변경

### 가. 집중투표 배제를 위한 정관의 변경 또는 그 배제된 정관의 변경

변경전 내용	변경후 내용	변경의 목적
-	-	-

### 나. 그 외의 정관변경에 관한 건

변경전 내용	변경후 내용	변경의 목적
<p>제7조의 2 (종류주식의 수와 내용)</p> <p>① 본 회사가 발행할 종류주식은 무의결권 배당우선 전환주식(이하 이조에서 "종류주식"으로 함)으로 하며, 그 발행주식의 수는 일천만주로 한다.</p> <p>② ~ ⑤ (생략)</p> <p>⑥ 본 회사가 유상증자 또는 무상증자를 실시하는 경우 종류주식에 대한 신주의 배정은 유상증자의 경우에는 보통주식으로, 무상증자의 경우에는 그와 같은 종류의 주식으로 한다.</p> <p>⑦ 종류주식의 존속 기간은 발행일로부터 5년으로 하고 이 기간 만료와 동시에 보통주식으로 전환된다. 그러나 위 기간중 소정의 배당을 하지 못한 경우에는 소정의 배당을 완료할 때까지 그 기간을 연장한다. 이 경우 전환으로 인하여 발행하는 주식에 대한 이익의 배당에 관하여는 제9조의 4의 규정을 준용한다.</p>	<p>제7조의 2 (종류주식의 수와 내용①)</p> <p>① 본 회사가 발행할 1종 종류주식은 무의결권 배당 우선 전환주식(이하 이조에서 "종류주식"으로 함)으로 하며, 그 발행주식의 수는 일천만주로 한다.</p> <p>② ~ ⑤ (현행과 동일)</p> <p>⑥ 본 회사가 신주를 발행하는 경우 종류주식에 대한 신주의 배정은 유상증자 및 주식배당의 경우에는 보통주식에 배정하는 주식과 동일한 주식으로, 무상증자의 경우에는 그와 같은 종류의 주식으로 한다.</p> <p>⑦ 종류주식의 존속 기간은 발행일로부터 20년 이내의 범위에서 발행 시에 이사회 결의로 정하고 이 기간 만료와 동시에 보통주식으로 전환된다. 그러나 위 기간중 소정의 배당을 하지 못한 경우에는 소정의 배당을 완료할 때까지 그 기간을 연장한다. 이 경우 전환으로 인하여 발행하는 주식에 대한 이익의 배당에 관하여는 제9조의 4의 규정을 준용한다.</p>	<p>- 상법 상 다양한 종류주식을 도입할 수 있게 됨에 따라 표준정관에 맞춰 관련 근거 규정 마련</p>

<p>&lt;신설&gt;</p>	<p>제7조의 3 (종류주식의 수와 내용②)</p> <p>① 본 회사가 발행할 2종 종류주식은 무의결권 배당우선 상환 주식(이하 이조에서 "종류주식"으로 함)으로 하며, 그 발행주식의 수는 일천만주로 한다.</p> <p>② 종류주식에 대하여는 액면금액을 기준으로 년 8% 이상으로 발행시에 이사회가 정한 우선 비율에 따른 금액을 현금으로 우선 배당한다.</p> <p>③ 보통주식의 배당률이 종류주식의 배당률을 초과할 경우에는 그 초과분에 대하여 보통주식과 동일한 비율로 참가시켜 배당한다.</p> <p>④ 종류주식에 대하여 어느 사업년도에 있어서 소정의 배당을 하지 못한 경우에는 누적된 미 배당분을 다음 사업년도의 배당시에 우선하여 배당한다.</p> <p>⑤ 종류주식에 대하여 소정의 배당을 하지 아니한다는 결의가 있는 경우에는 그 결의가 있는 총회의 다음 총회부터 그 우선적 배당을 한다는 결의가 있는 총회의 종료시까지의 결권이 있는 것으로 한다.</p> <p>⑥ 본 회사가 신주를 발행하는 경우 종류주식에 대한 신주의 배정은 유상증자 및 주식배당의 경우에는 보통주식에 배정하는 주식과 동일한 주식으로, 무상증자의 경우에는 그와 같은 종류의 주식으로 한다.</p> <p>⑦ 종류주식은 다음 각 호에 의거 회사의 선택에 따라 상환할 수 있다.</p> <p>1. 상환가액은 발행가액+연 8%를 초과하지 않는 범위 내에서 정한 가산금액으로 하며, 가산금액은 배당률, 시장상황 기타 종류주식의 발행에 관련된 제반 사정을 고려하여 발행시 이사회가 정한다. 다만, 상환가액을 조정할 수 있는 것으로 하려는 경우 이사회에서 상환가액을 조정할 수 있다는 뜻, 조정사유, 조정의 기준일 및 조정방법을 정하여야 한다.</p> <p>2. 상환기간은 발행일로부터 20년 이내의 범위에서 발행시에 이사회 결의로 정한다. 다만, 상환기간이 만료되었음에도 불구하고 다음 각 호의 1에 해당하는 사유가 발생하면 그 사유가 해소될 때까지 상환기간은 연장된다.</p> <p>가. 상환기간 내에 상환하지 못한 경우 나. 우선적 배당이 완료되지 아니한 경우</p> <p>3. 종류주식을 일시에 또는 분할하여 상환할 수 있다. 다만, 분할상환하는 경우에는 회사가 추첨 또는 안분비례의 방법에 의하여 종류주식을 정할 수 있으며, 안분비례시 발생하는 단주는 이를 상환하지 아니한다.</p> <p>4. 회사는 상환대상인 주식의 취득일 2주일 전에 그 사실을 그 주식의 주주 및 주주명부에 기재된 권리자에게 통지 또는 공고하여야 한다.</p> <p>⑧ 종류주식은 다음 각 호에 의거 주주가 회사에 대하여 상환을 청구할 수 있다.</p> <p>1. 상환가액은 본조 제7항 제1호를 준용한다. 2. 상환청구기간은 본조 제7항 제2호를 준용한다.</p>	<p>- 상법 상 다양한 종류주식을 도입할 수 있게 됨에 따라 표준정관에 맞춰 관련 근거 규정 마련</p>
-------------------	-------------------------------------------------------------------------------------------------------------------------------------------------------------------------------------------------------------------------------------------------------------------------------------------------------------------------------------------------------------------------------------------------------------------------------------------------------------------------------------------------------------------------------------------------------------------------------------------------------------------------------------------------------------------------------------------------------------------------------------------------------------------------------------------------------------------------------------------------------------------------------------------------------------------------------------------------------------------------------------------------------------------------------------------------------------------------------------------------------------------------------------------------------------------------------------------------------------------------------------------------------------------------------------------------------------------------------------------------------------------------------------------------------------	-------------------------------------------------------------

	<p>이 경우 본조 제7항 제2호의 '상환기간'은 '상환청구기간'으로 본다.</p> <p>3. 주주는 종류주식 전부를 일시에 또는 이를 분할하여 상환해 줄것을 회사에 청구할 수 있다. 다만, 회사는 상환청구당시에 배당가능이익이 부족한 경우에는 분할상환할 수 있으며 분할상환하는 경우에는 회사가 추첨 또는 안분비례의 방법에 의하여 종류주식을 정할 수 있고, 안분비례시 발생하는 단주는 이를 상환하지아니한다.</p> <p>4. 상환청구주주는 2주일 이상의 기간을 정하여 상환할 뜻과 상환대상주식을 회사에 통지하여야 한다.</p> <p>⑨ 회사는 주식의 취득의 대가로 현금 외의 유가증권(다른 종류의 주식은 제외한다)이나 그 밖의 자산을 교부할 수 있다.</p>			
<신설>	<p>제7조의4 (종류주식의 수와 내용③)</p> <p>① 본 회사가 발행할 3종 종류주식은 제7조의2 및 제7조의3의 성격을 동시에 지닌 상환전환주식(이하 이조에서 "종류주식"으로 함)으로 하며, 그 발행주식의 수는 일천만주로 한다.</p> <p>② 종류주식의 상환과 관련한 세부사항은 제7조의3을 준용하고, 전환과 관련한 세부사항은 제7조의2를 준용한다.</p>	- 상법 상 다양한 종류주식을 도입할 수 있게 됨에 따라 표준정관에 맞춰 관련 근거 규정 마련		
제11조 (주주명부의 폐쇄 및 기준일)	<p>① 본 회사는 매년 1월 1일부터 1월 31일까지 권리에 관한 주주명부의 기재 변경을 정지한다.</p> <p>② 본 회사는 매년 12월 31일 최종의 주주명부에 기재되어 있는 주주를 그 결산기에 관한 정기 주주총회에서 권리를 행사할 주주로 한다.</p> <p>③ 본 회사는 임시주주총회의 소집 기타 필요한 경우 이사회의 결의로 3월을 경과하지 아니하는 일정한 기간을 정하여 권리에 관한 주주명부의 기재변경을 정지하거나 이사회의 결의로 정한 날에 주주명부에 기재되어 있는 주주를 그 권리를 행사할 주주로 할 수 있으며, 이사회가 필요하다고 인정하는 경우에는 주주명부의 기재 변경 정지와 기준일의 지정을 함께 할 수 있다. 회사는 이를 2주간 전에 공고하여야 한다.</p>	제11조 (기준일)	<p>① &lt;삭제&gt;</p> <p>② &lt;삭제&gt;</p> <p>본 회사는 주주총회의 소집 기타 필요한 경우 이사회의 결의로 정한 날에 주주명부에 기재되어 있는 주주를 그 권리를 행사할 주주로 할 수 있다.</p> <p>회사는 이를 2주간 전에 공고하여야 한다.</p>	- 상법 시행령 개정 취지에 맞춰 주주명부 폐쇄기간을 삭제하고 기준일을 이사회가 정할 수 있도록 함
제16조 (소집시기)	<p>① (생략)</p> <p>② 정기주주총회는 매년 사업년도 종료 후 3월 이내에, 임시주주총회는 필요에 따라 소집한다.</p>	제16조 (소집시기)	<p>① (현행과 동일)</p> <p>② 정기주주총회는 회사가 정한 기준일로부터 3개월 이내에, 임시주주총회는 필요에 따라 소집한다.</p>	- 상법 시행령 개정 취지에 맞춰 주주총회 소집시기 유연화
부칙 <신설>	부칙	부칙	본 정관은 2020년 3월 25일부터 시행한다.	- 부칙 추가

## □ 이사의 선임

### 제3-1호) 사내이사 선임의 건 (전창원)

#### 가. 후보자의 성명 · 생년월일 · 추천인 · 최대주주와의 관계 · 사외이사후보자 여부

후보자성명	생년월일	사외이사 후보자여부	최대주주와의 관계	추천인
전창원	'61.12.03	사내이사	해당사항 없음	이사회
총 ( 1 ) 명				

#### 나. 후보자의 주된직업 · 세부경력 · 해당법인과의 최근 3년간 거래내역

후보자성명	주된직업	세부경력		해당법인과의 최근3년간 거래내역
		기간	내용	
전창원	(주)빙그레 대표이사 사장	2011 ~ 2015 2016 ~ 2018 2019 ~ 현재	- (주)빙그레 경영관리담당 전무 - (주)빙그레 경영관리담당 부사장 - (주)빙그레 대표이사 사장	-

#### 다. 후보자의 체납사실 여부 · 부실기업 경영진 여부 · 법령상 결격 사유 유무

후보자성명	체납사실 여부	부실기업 경영진 여부	법령상 결격 사유 유무
전창원	해당사항 없음	해당사항 없음	해당사항 없음

#### 라. 후보자에 대한 이사회의 추천 사유

재무, 경영기획, 인사, 총무 등 경영관리 전분야에서 탁월한 리더십을 발휘한 전문가로서 폭넓은 경험과 역량을 바탕으로 지속가능한 성장 추진에 중요한 역할을 할 것을 기대함

## 확인서

# 확 인 서

후보자 본인은 본 서류에 기재한 증권의 발행 및 공시 등에 관한 규정 제3-15조 제3항 제3호 가목부터 마목까지의 사항이 사실과 일치함을 확인합니다.

2020 년 03 월 06 일

보고자 : 전 창 원 (서명  확인)

제3-2호) 사내이사 선임의 건 (김호연)

가. 후보자의 성명 · 생년월일 · 추천인 · 최대주주와의 관계 · 사외이사후보자 여부

후보자성명	생년월일	사외이사 후보자여부	최대주주와의 관계	추천인
김호연	'55.04.29	사내이사	본인	이사회
총 ( 1 ) 명				

나. 후보자의 주된직업 · 세부경력 · 해당법인과의 최근3년간 거래내역

후보자성명	주된직업	세부경력		해당법인과의 최근3년간 거래내역
		기간	내용	
김호연	(주)빙그레 사내이사	1992 ~ 2008 2014 ~ 현재	- (주)빙그레 대표이사 회장 - (주)빙그레 사내이사	-

다. 후보자의 체납사실 여부 · 부실기업 경영진 여부 · 법령상 결격 사유 유무

후보자성명	체납사실 여부	부실기업 경영진 여부	법령상 결격 사유 유무
김호연	해당사항 없음	해당사항 없음	해당사항 없음

라. 후보자에 대한 이사회 추천 사유

기업 전략에 대한 식견과 통찰력이 높고 경영에 대한 전문지식과 경험을 바탕으로  
기업미래 전략 수립과 경영전반에 큰 공헌을 기대함

확인서

## 확 인 서

후보자 본인은 본 서류에 기재한 증권의 발행 및 공시 등에 관한 규정 제3-15조 제3항 제3호 가목부터 마목까지의 사항이 사실과 일치함을 확인합니다.

2020 년 03 월 06 일

보고자: 김 호 연 (서명  확인)



□ 이사의 보수한도 승인

가. 이사의 수 · 보수총액 내지 최고 한도액

(당 기)

이사의 수 (사외이사수)	6명 ( 2명 )
보수총액 또는 최고한도액	3,500백만원

(전 기)

이사의 수 (사외이사수)	6명 ( 2명 )
실제 지급된 보수총액	1,259백만원
최고한도액	3,500백만원

□ 감사의 보수한도 승인

가. 감사의 수 · 보수총액 내지 최고 한도액

(당 기)

감사의 수	1
보수총액 또는 최고한도액	400백만원

(전 기)

감사의 수	1
실제 지급된 보수총액	49백만원
최고한도액	400백만원

## ※ 참고사항

□ 주주총회 개최 전 코로나 바이러스 확산으로 장소 변경이 불가피한 경우 대표이사에게 위임하여 정하고 재공시하도록 하겠습니다.

□ 전자투표에 관한 사항

당사는 이번 주주총회에서 주주님께서 주주총회에 직접 참석하지 않고도 의결권을 행사하실 수 있도록 상법 제368조의4에 따른 전자투표제도를 도입 하였습니다. 주주님들께서는 아래의 방법에 따라 전자투표에 참여하실 수 있습니다.

가. 전자투표시스템

- 인터넷 주소 : <https://evote.ksd.or.kr>
- 모바일 주소 : <https://evote.ksd.or.kr/m>

나. 전자투표 참여기간: 2020년 3월 15일 ~ 2020년 3월 24일

- 기간 중 오전 9시부터 오후 10시까지 시스템 접속 가능  
(단, 마지막 날은 오후 5시까지만 가능)

다. 시스템에 공인인증을 통해 주주본인을 확인 후 의안별 의결권 행사

- 주주확인용 공인인증서의 종류 : 증권거래전용 공인인증서,  
은행 개인용도 제한용 공인인증서,  
은행·증권 범용 공인인증서

라. 수정동의안 처리

- 주주총회에서 상정된 의안에 관하여 수정동의가 제출되는 경우 전자투표는 기권으로 처리

□ 코로나 바이러스의 감염 및 전파를 예방하기 위하여 총회장 입구에서 총회에 참석하시는 주주 분들의 체온을 측정할 수 있으며, 측정 결과에 따라 발열이 확인될 경우 출입이 제한될 수 있음을 알려드립니다.

□ 주총 집중일 주총 개최 사유 : 해당 사항 없음