

반기보고서

(제 57 기)

사업연도 2022년 01월 01일 부터
 2022년 06월 30일 까지

금융위원회

한국거래소 귀중

2022 년 8 월 12 일

제출대상법인 유형 :

주권상장법인

면제사유발생 :

해당사항 없음

회 사 명 :

주식회사 빙그레

대 표 이 사 :

전 창 원

본 점 소 재 지 :

경기도 남양주시 다산순환로 45 (다산동)

(전 화) 02-2022-6000

(홈페이지) <http://www.bing.co.kr>

작 성 책 임 자 :

(직 책) 경영기획담당 상무 (성 명) 최 강 훈

(전 화) 02-2022-6264

【 대표이사 등의 확인 】

대표이사등의 확인 · 서명

확 인 서

우리는 당사의 대표이사 및 신고업무담당이사로서 이 공시서류의 기재내용에 대해 상당한 주의를 다하여 직접 확인·검토한 결과, 중요한 기재사항의 기재 또는 표시의 누락이나 허위의 기재 또는 표시가 없고, 이 공시서류에 표시된 기재 또는 표시사항을 이용하는 자의 중대한 오해를 유발하는 내용이 기재 또는 표시되지 아니하였음을 확인합니다.

또한, 당사는 「주식회사등의외부감사에관한법률」 제8조의 규정에 따라 내부회계관리 제도를 마련하여 운영하고 있음을 확인합니다.(「주식회사등의외부감사에관한법률」 제4조에 의한 외감대상범인에 한함)

2022. 8. 12

주식회사 빙그레

대 표 이 사 전 창 원 

신고업무 담당이사 최 강 훈 (서명) 

I. 회사의 개요

1. 회사의 개요

가. 회사의 법적·상업적 명칭

당사의 명칭은 주식회사 빙그레입니다. 또한 영문으로 BINGGRAE Co., Ltd. 라 표기합니다. 약호로는 B/C 또는 BC라 표기합니다.

나. 설립일자 및 존속기간

당사는 1967년 9월 13일에 주식회사 대일양행으로 설립되었으며 1982년 2월 25일자로 상호를 현재의 상호로 변경하였습니다.

다. 본사의 주소, 전화번호, 홈페이지 주소

- 주소 : 경기도 남양주시 다산순환로 45 (다산동)
- 전화번호 : 02-2022-6000
- 홈페이지 : <http://www.bing.co.kr>

라. 연결대상 종속회사 개황

□ 연결대상 종속회사 현황(요약)

(단위 : 사)

구분	연결대상회사수				주요 종속회사수
	기초	증가	감소	기말	
상장	-	-	-	-	-
비상장	4	-	-	4	1
합계	4	-	-	4	1

※상세 현황은 '상세표-1. 연결대상 종속회사 현황(상세)' 참조

□ 연결대상회사의 변동내용

구분	자회사	사유
신규 연결	-	-
	-	-
연결 제외	-	-
	-	-

마. 중소기업 등 해당 여부

중소기업 해당 여부	미해당
벤처기업 해당 여부	미해당
중견기업 해당 여부	해당

바. 주요 사업의 내용

연결기업의 공시대상 사업부문은 유가공 단일 부문으로 구성되어 있으며, 온도대별로 냉장 품목군과 냉동 및 기타품목군으로 이루어져 있습니다.

당사의 주요제품으로는 바나나맛우유, 요플레, 투게더, 아카페라, 따옴 등이 있으며, 종속회사인 해태아이스크림 주식회사는 냉동제품 판매업을 주된 영업목적으로 하고 주요 제품으로는 부라보콘 등이 있습니다. BC F&B Shanghai Co., Ltd., BC F&B USA Corp., BC F&B Vietnam Co., Ltd.는 식품의 수입, 수출, 유통 등을 주된 영업목적으로 하고 있습니다. 연결기업의 냉장품목군의 매출비중은 44.9%, 냉동 및 기타품목군의 매출비중은 55.1%입니다. 자세한 사항은 본 보고서의 'II. 사업의 내용'을 참조하시기 바랍니다.

사. 신용평가에 관한 사항

□ Issuer Rating(기업신용등급)

평가일	평가대상 유가증권의 신용등급	평가회사(신용평가등급범위)	평가구분
2020.05.11	AA-/Stable	한국기업평가(AAA ~ D)	정기평가
2020.05.11	AA-/Stable	NICE신용평가(AAA ~ D)	정기평가
2020.11.27	AA-/Stable	한국기업평가(AAA ~ D)	본평가
2020.11.30	AA-/Stable	NICE신용평가(AAA ~ D)	본평가
2021.05.17	AA-/Stable	한국기업평가(AAA ~ D)	정기평가
2021.05.17	AA-/Stable	NICE신용평가(AAA ~ D)	정기평가
2021.11.30	AA-/Stable	한국신용평가(AAA ~ D)	본평가
2021.12.01	AA-/Stable	NICE신용평가(AAA ~ D)	본평가
2022.05.10	AA-/Stable	한국신용평가(AAA ~ D)	정기평가
2022.05.11	AA-/Stable	NICE신용평가(AAA ~ D)	정기평가

- 신용평가 전문기관의 신용등급체계 및 해당 신용등급에 부여된 의미

구분	의미
AAA	원리금 지급능력이 최상급임

AA	원리금 지급능력이 매우 우수하지만 AAA의 채권보다는 다소 열위임
A	원리금 지급능력은 우수하지만 상위등급보다 경제여건 및 환경악화에 따른 영향을 받기 쉬운 면이 있음
BBB	원리금 지급능력은 양호하지만 상위등급에 비해서 경제여건 및 환경악화에 따라 장래 원리금의 지급능력이 저하될 가능성을 내포하고 있음.
BB	원리금 지급능력이 당장은 문제가 되지 않으나 장래 안전에 대해서는 단언할 수 없는 투기적인 요소를 내포하고 있음
B	원리금 지급능력이 결핍되어 투기적이며 불황시에 이자지급이 확실하지 않음
CCC	원리금 지급에 관하여 현재에도 불안요소가 있으며 채무불이행의 위험이 커 매우 투기적임
CC	상위등급에 비하여 불안요소가 더욱 큼
C	채무불이행의 위험성이 높고 원리금 상환능력이 없음
D	상환 불능상태임

아. 회사의 주권상장(또는 등록·지정)여부 및 특례상장에 관한 사항

주권상장 (또는 등록·지정)여부	주권상장 (또는 등록·지정)일자	특례상장 등 여부	특례상장 등 적용법규
유가증권시장	1978년 08월 31일	해당사항 없음	해당사항 없음

2. 회사의 연혁

가. 회사의 주된 변동내용

일자	회사명	내용
2013.09	BINGGRAE BRAZIL LTD.	BINGGRAE BRAZIL LTD. 설립(빙그레 99% 출자 브라질 현지 식품의 수입, 수출, 유통 등 법인)
2014.08	빙그레(상해)식품유한공사	빙그레(상해)식품유한공사 설립(빙그레 100% 출자 중국 현지 식품의 수입, 수출, 유통 등 법인)
2015.09	BC F&B Shanghai Co., Ltd.	빙그레(상해)식품유한공사에서 BC F&B Shanghai Co., Ltd.로 상호 변경
2016.01	BC F&B Brasil Ltda.	BINGGRAE BRAZIL LTD.에서 BC F&B Brasil Ltda.로 상호 변경
2016.07	BC F&B USA Corp.	BC F&B USA Corp. 설립(빙그레 100% 출자 미국 현지 식품의 수입, 수출, 유통 등 법인)
2019.09	BC F&B Vietnam Co., Ltd.	BC F&B Vietnam Co., Ltd. 설립(빙그레 100% 출자 베트남 현지 식품의 수입, 수출, 유통 등 법인)
2019.12		BC F&B Brasil Ltda. 지분 양도로 종속회사에서 제외
2020.10	BC F&B Brasil Ltda. (주)빙그레	해태아이스크림(주) 지분 양수로 종속회사에 편입 (빙그레 지분 100%)

나. 경영진 및 감사의 중요한 변동

변동일자	주총종류	선임		임기만료 또는 해임
		신규	재선임	
2018년 03월 23일	정기주총	-	- 사내이사 박영준 - 사외이사 김선엽	-
2018년 03월 23일	-	-	- 대표이사 박영준 (이사회 승인)	-
2018년 12월 31일	-	-	-	- 대표이사 및 사내이사 박영준 (일신상의 사유 퇴임)
2019년 01월 01일	-	- 대표이사 전창원 (이사회 승인)	-	-
2019년 03월 22일	정기주총	- 사내이사 박창훈	- 사내이사 박정환 - 사외이사 강호상 - 상근감사 홍기택	-
2020년 03월 25일	정기주총	-	- 최대주주인 임원 김호연 - 사내이사 전창원	-
2020년 03월 25일	-	-	- 대표이사 전창원 (이사회 승인)	-
2020년 10월 05일	-	-	-	- 사내이사 박창훈 (일신상의 사유 퇴임)
2021년 03월 25일	정기주총	- 사내이사 최강훈 - 사외이사 강명길	-	- 사외이사 김선엽 (임기 만료)

2022년 03월 24일	정기주총	- 사외이사 오대식	- 사내이사 박정환 - 상근감사 홍기택	- 사외이사 강호상 (임기 만료)
---------------	------	------------	--------------------------	--------------------

* 당사는 정관에 따라 이사회 결의로 대표이사를 선임하고 있습니다.

다. 그 밖에 경영활동과 관련된 중요한 사항의 발생내용

당사는 지난 2020년 해태아이스크림 주식회사가 발행한 보통주식 1,000,000주를 132,500,000,000원에 양수하였으며, 2020년 10월 5일자로 매매 대금의 지급정산이 완료되어 거래가 종료되었습니다.

자세한 사항은 당사가 2020년 9월 29일 공시한 '주요사항보고서(타법인주식및출자증권양수 결정)' 및 2020년 10월 5일 공시한 '합병등종료보고서(자산양수도)'를 참조하시기 바랍니다.

3. 자본금 변동사항

최근 5년간 자본금의 변동사항은 없습니다.

□ 자본금 변동추이

(단위 : 원, 주)

종류	구분	당기말
보통주	발행주식총수	9,851,241
	액면금액	5,000
	자본금	49,756,205,000
우선주	발행주식총수	-
	액면금액	-
	자본금	-
기타	발행주식총수	-
	액면금액	-
	자본금	-
합계	자본금	49,756,205,000

* 당사가 현재까지 발행한 주식의 총수는 9,951,241주이며, 상기 발행주식총수는 2005년 8월 2일 이익소각한 100,000주를 제외한 현재 발행주식총수입니다.

4. 주식의 총수 등

가. 주식의 총수 현황

(기준일 : 2022년 06월 30일)

(단위 : 주)

구 분	주식의 종류			비고
	보통주	-	합계	
I. 발행할 주식의 총수	24,000,000	-	24,000,000	-
II. 현재까지 발행한 주식의 총수	9,951,241	-	9,951,241	-
III. 현재까지 감소한 주식의 총수	100,000	-	100,000	-
1. 감자 2. 이익소각 3. 상환주식의 상환 4. 기타	-	-	-	-
	100,000	-	100,000	2005.8.2
	-	-	-	-
	-	-	-	-
IV. 발행주식의 총수 (II-III)	9,851,241	-	9,851,241	-
V. 자기주식수	1,009,440	-	1,009,440	-
VI. 유통주식수 (IV-V)	8,841,801	-	8,841,801	-

나. 자기주식 취득 및 처분 현황

공시 대상기간 중 자기주식의 취득 및 처분 거래는 없습니다.

(기준일 : 2022년 06월 30일)

(단위 : 주)

취득방법	주식의 종류	기초수량	변동 수량			기말수량	비고		
			취득(+)	처분(-)	소각(-)				
배당 가능 이익 범위 이내 취득	직접 취득	장내 직접 취득	보통주	520,000	-	-	-	520,000	-
		-	-	-	-	-	-	-	-
		장외 직접 취득	보통주	-	-	-	-	-	-
		-	-	-	-	-	-	-	-
		공개매수	보통주	-	-	-	-	-	-
	-	-	-	-	-	-	-	-	
	소계(a)	보통주	520,000	-	-	-	520,000	-	
	-	-	-	-	-	-	-	-	
	신탁 계약에 의한 취득	수탁자 보유수량	보통주	-	-	-	-	-	-
			-	-	-	-	-	-	-
현물보유수량		보통주	489,440	-	-	-	489,440	-	
		-	-	-	-	-	-	-	
소계(b)		보통주	489,440	-	-	-	489,440	-	
-	-	-	-	-	-	-	-		
기타 취득(c)		보통주	-	-	-	-	-	-	

	-	-	-	-	-	-	-
총 계(a+b+c)	보통주	1,009,440	-	-	-	1,009,440	-
	-	-	-	-	-	-	-

5. 정관에 관한 사항

가. 정관 변경 이력

당사의 최근 정관 개정일은 2021년 3월 25일입니다.

정관변경일	해당주총명	주요변경사항	변경이유
2021년 03월 25일	제55기 정기주주총회	<ul style="list-style-type: none"> - 주주명부 작성·비치에 관한 규정 신설 - 사채의 경우 전자등록을 하지 않을 수 있는 근거 신설 - 전자투표 도입 시 감사 선임 결의 요건 완화 - 규정 삽입 - 임원 직급 체계 변경에 따른 관련 문구 삭제하고, 대표이사 유고 시 이사회가 정하는 순서로 직무를 대표하도록 함 등 	<ul style="list-style-type: none"> - 전자증권법에 따른 규정 신설 - 전자증권법에 따른 근거 신설 - 개정 상법에 따른 규정 삽입 - 임원 직급 체계 변경에 따른 변경
2020년 03월 25일	제54기 정기주주총회	<ul style="list-style-type: none"> - 다양한 종류주식 발행 근거 규정 마련 - 주주명부 폐쇄기간을 삭제하고 기준일을 이사회가 정할 수 있도록 하고, 주주총회 소집시기 유연화 등 	<ul style="list-style-type: none"> - 상법이 정한 바에 따라 규정 마련 - 상법 시행령 개정에 따라 규정 변경

II. 사업의 내용

1. 사업의 개요

연결기업의 공시대상 사업부문은 유가공 단일 부문으로 구성되어 있으며, 온도대별로 냉장 품목군과 냉동 및 기타품목군으로 이루어져 있습니다.

당사의 주요 제품으로는 단지형 용기로 유명한 국내 No.1 가공유 '바나나맛우유', 떠먹는 요거트의 대명사인 대한민국 1등 유산균 발효유 '요플레', 국내 최초로 원유를 사용한 카톤 아이스크림 '투게더', 엄선된 원두와 함께 프렌치 로스팅으로 향이 풍부한 프리미엄 커피음료 '아카페라', 천연 과일의 맛을 살린 프리미엄 냉장주스 '따옴' 등이 있으며, 종속회사인 해태 아이스크림(주)의 주요 제품으로는 국내 최초의 콘 아이스크림 '부라보콘' 등이 있습니다. 당사의 해외 소재 종속회사인 BC F&B Shanghai Co., Ltd., BC F&B USA Corp., BC F&B Vietnam Co., Ltd.는 식품의 수입, 수출, 유통등을 주된 영업목적으로 하고 있습니다.

연결기업은 품목 대형화 및 집중화, 직거래 영업 활성화, 영업력 강화 등의 판매전략을 통해 당반기 6,201억원의 매출을 달성하였으며, 품목별 매출 비중은 냉장품목군 2,787억원(매출 비중 44.9%), 냉동 및 기타품목군 3,414억원(매출비중 55.1%)의 매출실적을 실현하였습니다.

주원료인 우유(원유)는 국내산지 직접조달 및 낙농진흥회를 통한 구매로 조달하고 있습니다. 연결기업의 생산공장은 경기도 남양주시(남양주공장) 및 광주시(광주공장), 경상남도 김해시(김해공장), 충청남도 논산시(논산공장), 경상북도 경산시(대구공장)에 위치하고 있으며, 연구개발조직은 식품연구소 내 냉동연구1팀, 냉동연구2팀, Dairy제품연구팀, 발효건강연구팀, 음료디저트연구팀, 식품안전팀 등 6개팀으로 구성되어 있습니다. 연결기업은 매년 꾸준한 연구개발비용 투자를 통해 다양하고 시장을 선도하는 신제품을 개발하고 있습니다.

자세한 사항은 본 보고서의 'II. 사업의 내용'의 '2. 주요 제품 및 서비스'부터 '7. 기타 참고사항'까지의 내용을 참조하시기 바랍니다.

2. 주요 제품 및 서비스

가. 주요 제품에 관한 내용

(단위: 백만원)

구분	매출유형	품목	구체적용도	주요상표등	매출액(비율)
냉장 품목군	제품 및 상품	우유 및 유음료 외	식품	바나나맛우유, 요플레 등	278,689 (44.94%)
냉동 및 기타 품목군		아이스크림기 타	식품	투게더, 부라보콘 등	341,441 (55.06%)

나. 주요제품의 가격변동추이

(단위: 원)

품 목	제57기 반기	제56기	제55기
바나나맛우유	1,500	1,500	1,400
요플레	900	900	900
아카페라	1,800	1,800	1,600
따옴	2,000	2,000	1,800
투게더	8,000	7,000	7,000

* 산출기준 : CVS(Convenience Store) 소비자 판매가격 기준

3. 원재료 및 생산설비

가. 주요 원재료

주원료인 우유(원유)는 국내산지 직접조달 및 낙농진흥회를 통한 구매로 조달하고 있습니다. 원재료 중 가장 큰 비중을 차지하는 원유에 대한 매입액 및 단가 추이는 다음과 같습니다.

(단위 : 단가 : 원/kg, 매입액 : 백만원)

품 목	구 분	제57기 반기	제56기	제55기	주요매입처
원유	단가	1,078	1,076	1,063	낙농진흥회, 목장
	매입액	80,582	164,425	166,275	

* 단가산출기준 : 누계평균 단가적용(총 입고금액/입고수량)

나. 생산능력, 생산실적, 가동률

□ 생산능력

(단위 : 톤)

구 분	품 목	사업소	제57기 반기	제56기	제55기
냉장품목군	우유 및 유음료 외	남양주, 김해, 광주, 논산, 대구	167,718	399,317	376,938
냉동 및 기타품목군	아이스크림 기 타		121,447	259,293	263,500
합 계			289,166	658,610	640,438

* 산출기준

- 유 음 료 : 일생산능력(16Hr)(톤/일)×21일/월×6개월
- 아이스크림 : 일생산능력(19Hr)(톤/일)×21일/월×6개월
- 기 타 : 일생산능력(19Hr)(톤/일)×21일/월×6개월

□ 생산실적

(단위 : 톤)

구 분	품 목	사업소	제57기 반기	제56기	제55기
냉장품목군	우유 및	남양주, 김해,	93,818	190,525	194,433

	유음료 외	광주, 논산, 대구			
냉동 및 기타 품목군	아이스크림 기 타		64,337	115,719	109,058
합 계		158,156	306,244	303,491	

□ 가동률

(단위 : 톤)

사업소	제57기 반기 생산능력	제57기 반기 생산실적	평균가동률
냉장품목군	167,718	93,818	55.9%
냉동 및 기타품목군	121,447	64,337	53.0%
합 계	289,166	158,156	54.7%

다. 설비에 관한 사항

연결기업의 생산공장은 경기 남양주시(남양주공장), 경남 김해시(김해공장), 경기 광주시(광주공장), 충남 논산시(논산공장), 경북 경산시(대구공장)에 위치해 있습니다. 주요 자산항목의 본 보고서 작성 대상기간 중 변동내역은 다음과 같습니다.

(단위: 백만원)

구분	토지	건물	구축물	기계장치 (*1)	차량 운반구	공구기구 비품	건설중인 자산	합계
취득원가:								
기초금액	62,855	81,649	21,294	354,272	7,054	118,924	7,480	653,528
취득금액	279	5	3	2,188	222	5,499	6,657	14,853
처분금액	-	-	-	-	(305)	(5,266)	-	(5,571)
기타증감액(*2)	74	-	-	6,512	63	16	(8,285)	(1,620)
기말금액	63,208	81,654	21,297	362,972	7,034	119,173	5,852	661,190
감가상각누계액:								
기초금액	-	(37,146)	(13,975)	(216,333)	(5,603)	(84,983)	-	(358,040)
처분금액	-	-	-	-	196	5,231	-	5,427
감가상각비	-	(922)	(264)	(11,516)	(232)	(5,178)	-	(18,113)
기타증감액(*2)	-	63	-	(114)	(31)	57	-	(25)
기말금액	-	(38,004)	(14,239)	(227,964)	(5,670)	(84,873)	-	(370,750)
장부금액:								
기초금액	62,855	44,503	7,319	137,939	1,451	33,941	7,480	295,488
기말금액	63,208	43,650	7,058	135,008	1,364	34,300	5,852	290,440

(*1) 정부보조금 상계 후의 금액입니다.

(*2) 환율차이로 인한 금액이 포함되어 있습니다.

* 주요 자산항목에 대한 객관적인 시가판단이 어려워 기재를 생략합니다.

4. 매출 및 수주상황

가. 공시대상기간 중 매출실적

[연결기업의 매출 실적]

(단위 : 백만원)

구분	매출유형	품 목	제57기 반기	제56기	제55기
냉장품목군	제품 및 상품	우유 및 유음료 외	278,689	544,315	515,289
냉동 및 기타 품목군		아이스크림 및 기타	341,441	603,120	443,840
합 계			620,130	1,147,435	959,129

[주식회사 빙그레의 매출 실적]

(단위 : 백만원)

구분	매출유형	품 목	제57기 반기	제56기	제55기	
냉장품목군	제품 및 상품	우유 및 유음료 외	내 수	255,880	504,689	480,720
			수 출	22,809	39,626	34,569
			합 계	278,689	544,315	515,289
냉동 및 기타품목군		아이스크림 기 타	내 수	215,006	397,027	355,703
			수 출	38,248	42,661	36,537
			합 계	253,254	439,688	392,240
합 계			내 수	470,886	901,716	836,423
			수 출	61,057	82,287	71,106
			합 계	531,943	984,003	907,529

나. 제품 또는 서비스의 판매경로와 방법, 전략 등

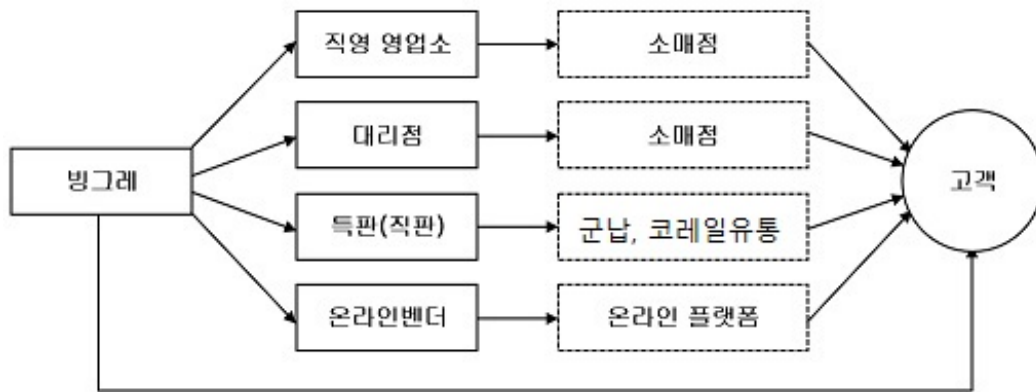

□ 판매전략 : 품목 대형화 및 집중화, 직거래 영업 활성화, 영업력 강화

5. 위험관리 및 파생거래

가. 위험의 내용 및 위험 관리방식

(1) 시장위험

시장위험은 시장가격의 변동으로 인하여 금융상품의 공정가치가 변동할 위험입니다. 시장위험은 이자율위험, 환위험 및 기타 가격위험의 세가지 유형으로 구성됩니다.

① 이자율위험

이자율위험은 시장이자율의 변동으로 인하여 금융상품의 공정가치나 미래현금흐름이 변동할 위험입니다. 한편, 당기말 현재 연결기업의 이자부 부채의 규모를 고려할 때 이자율변동이 금융부채의 공정가치 또는 미래현금흐름에 미치는 영향은 중요하지아니합니다.

② 환위험

환위험은 환율의 변동으로 인하여 금융상품의 공정가치나 미래현금흐름이 변동할 위험입니다. 한편, 당기말 현재 기능통화 이외의 외화로 표시된 화폐성자산 및 부채의 금액을 고려할 때 환율변동으로 인한 영향은 중요하지 아니합니다.

③ 기타 가격위험

기타 가격위험은 이자율위험이나 환위험 이외의 시장가격의 변동으로 인하여 금융상품의 공정가치나 미래현금흐름이 변동할 위험이며, 연결기업의 매도가능지분상품 중 상장지분상품은 가격변동위험에 노출되어 있습니다.

(2) 신용위험

신용위험은 거래상대방이 의무를 이행하지 않아 재무손실이 발생할 위험입니다. 연결기업은 영업활동과 재무활동에서 신용위험에 노출되어 있습니다.

① 매출채권 및 미수금

연결기업은 모든 신용거래 상대방에 대하여 신용검증절차를 수행하여 신용상태가 건전한 상대방과 거래하고 있습니다. 또한, 대손위험에 대한 연결기업의 노출정도가 중요하지 않은 수준으로 유지될 수 있도록 지속적으로 상대방의 신용도를 재평가하는 등 매출채권 및 기타채

권 잔액에 대한 지속적인 관리업무를 수행하고 있습니다. 연결기업은 매출채권에 대해 매 보고기간말에 개별적 또는 집합적으로 손상여부를 검토하고 있습니다.

② 기타의 자산

현금, 단기에금 및 장기대여금 등으로 구성되는 연결기업의 기타의 자산으로부터 발생하는 신용위험은 거래상대방의 부도 등으로 발생합니다. 이러한 경우 연결기업의 신용위험 노출 정도는 최대 해당 금융상품 장부금액과 동일한 금액이 될 것입니다. 한편, 연결기업은 금융기관에 현금 및 현금성자산 및 단기금융상품 등을 예치하고 있으며, 신용등급이 우수한 금융기관과 거래하고 있으므로 금융기관으로부터의 신용위험은 제한적입니다.

(3) 유동성위험

유동성위험은 만기까지 모든 금융계약상의 약정사항들을 이행할 수 있도록 자금을 조달하지 못할 위험입니다.

연결기업은 특유의 유동성 전략 및 계획을 통하여 자금부족에 따른 위험을 관리하고 있습니다. 연결기업은 금융상품 및 금융자산의 만기와 영업현금흐름의 추정치를 고려하여 금융자산과 금융부채의 만기를 대응시키고 있습니다.

(4) 자본관리

자본관리의 주 목적은 연결기업의 영업활동을 유지하고 주주가치를 극대화하기 위하여 높은 신용등급과 건전한 자본비율을 유지하기 위한 것입니다. 연결기업은 자본구조를 경제환경의 변화에 따라 수정하고 있으며, 이를 위하여 자기주식을 취득하거나 배당정책 수정 등을 검토하도록 하고 있습니다. 한편, 기중자본관리의 목적, 정책 및 절차에대한 어떠한 사항도 변경되지 않았습니다.

연결기업은 순부채를 자기자본으로 나눈 부채비율을 사용하여 감독하고 있는 바, 순부채는 차입금에서 현금및현금성자산을 차감하고 산정하고 있습니다.

나. 위험관리 일반적 전략 및 담당조직

연결기업의 위험관리는 연결기업의 재무적 성과에 영향을 미치는 잠재적 위험을 식별하여 연결기업이 허용가능한 수준으로 감소, 제거 및 회피하는 것을 그 목적으로 하고 있습니다. 연결기업은 전사적인 수준의 위험관리 정책 및 절차를 마련하여 운영하고 있으며, 연결기업의 관리부문에서 위험관리에 대한 총괄책임을 담당하고 있습니다.

연결기업의 관리부문은 각각의 위험 요인을 최소화 하기 위해 연결기업의 영업과 관련한 금융위험의 감시 및 관리 등 지속적인 모니터링을 시행하고 있으며, 유관부서들과의 긴밀한 협력을 통해 이러한 위험을 식별, 감소, 제거 및 회피하고 있습니다.

연결기업의 시장위험과 위험관리에 관한 자세한 사항은 본 보고서의 'III. 재무에 관한사항 - 3. 연결재무제표 주석 - 22. 재무위험관리의 목적 및 정책' 부분을 참조바랍니다.

6. 주요계약 및 연구개발활동

가. 경영상의 주요계약 등

당사는 지난 2020년 해태아이스크림 주식회사가 발행한 보통주식 1,000,000주를 132,500,000,000원에 양수하였으며, 2020년 10월 5일자로 매매 대금의 지급정산이 완료되어 거래가 종료되었습니다.

자세한 사항은 당사가 2020년 9월 29일 공시한 '주요사항보고서(타법인주식및출자증권양수결정)' 및 2020년 10월 5일 공시한 '합병등종료보고서(자산양수도)'를 참조하시기 바랍니다.

계약명	계약상대방	계약의 목적 및 내용	계약체결시기	계약만료일	계약금액 및 취득 방법
해태아이스크림 주식매매 계약	해태제과식품 주식회사	시너지효과 창출 및 아이스크림 사업역량 강화	2020년 3월 31일	2020년 10월 5일	- 계약금액 : 1,325억원 - 취득방법 : 현금 취득

나. 연구개발활동

연구개발조직은 식품연구소 내 냉동연구1팀, 냉동연구2팀, Dairy제품연구팀, 발효건강연구팀, 음료디저트연구팀, 식품안전팀 등 6개팀으로 운영되고 있으며, 매년 꾸준한 연구개발비용 투자를 통해 다양하고 시장을 선도하는 신제품을 개발하고 있습니다.

□ 연구개발조직

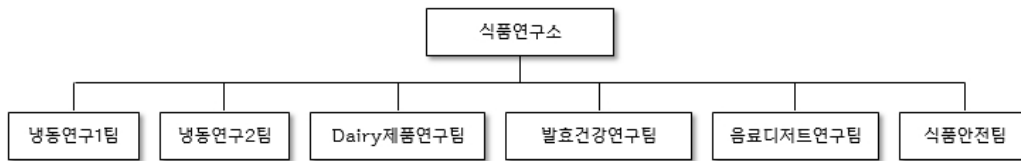

□ 연구개발비용

(단위 : 백만원)

과 목	제57기 반기	제56기	제55기	비 고
연구개발비용 계	5,496	10,782	10,227	-
(정부보조금)	-	-	-	-
연구개발비 / 매출액 비율 [연구개발비용계 ÷ 당기매출액 × 100]	0.89%	0.94%	1.07%	-

□ 연구개발 실적

구 분	연구결과	반영제품명
우유/치즈	소용량으로 가공유를 즐기고 싶은 소비자를 위한 바나나맛우유 미니 제품	바나나맛우유 Mini
	단백질 20g에 당 1g만을 함유해 건강을 챙긴 맛있는 초코 및 카라멜맛 단백질드링크	더단백드링크 초코 더단백드링크 카라멜
아이스크림	딸기과육을 함유한 새콤달콤한 딸기맛 콘 제품 / 우유맛이 진하고 토픽없이 깔끔한 콘 제품	부라보 스트로베리 / 우유
	망고맛 얼음과 망고시럽, 애플망고맛 아이스가 조화를 이룬 빙수 형태의 컵 제품	메로나 빙수 애플망고
	유화제, 증점제, 색소, 향료를 사용하지 않은 제주산 녹차와 딸기 본연의 색과 향, 맛을 담은 아이스크림	플레도르 녹차 / 딸기
발효유	코코넛청크&초코 토픽이 들어가고 코코넛시럽과 요거트가 조합한 Flip-type 요거트	요플레 토픽 코코초코
	당 함량은 줄이고 단백질 함량은 더욱 강화한 건강한 요거트	요플레 단백질 MAX
	국내산 샤인머스켓 함유된 Young Target 대용량 액상 발효유	빙그레 요구르트 샤인머스켓
커피/음료	저당&저칼로리로 가볍게 마실 수 있는 복숭아맛과 포도맛 유산균음료	쥬시콜 더핏 복숭아 / 포도
	칼로리 부담없이 에너지와 면역을 동시에 부스팅 할 수 있는 에너지음료 (파우치 & PET)	빙그레 슈퍼부스트 수분충전 / 파워충전
	과일과 야채가 균형있게 블렌딩된 프리미엄 유기농 따옴주스	따옴 ORGANIC 사과&청포도&당근&레드비트 / 오렌지&청포도&당근&브로콜리
스낵/디저트	야채페이스트와 귀리분말을 첨가한 뽀로로와 친구들 비스킷	뽀로로와 친구들 야채귀리

	물에 타서 바로 마시는 단백질 파우더 2종	더단백 파우더 초코/ 곡물
	부드러우면서 탱탱한 식감과 칼로리 부담이 없는 곤약젤리	곤약젤리 사과
건강기능식품	중금속 오염도가 낮은 DSM사 소형어류 유래의 rTG오메가3를 함유한 혈행건강 건강기능식품 1일 영양성분 기준치 100% 충족한 비타민 12종&미네랄 4종 건강기능식품 황반주변의 '루테인'과 황반중심부의 '지아잔틴'을 함유한 눈건강 케어 건강기능식품	목넘김 쉬운 알티지 오메가3 목넘김 쉬운 멀티비타민 &미네랄 눈건강 루테인지아잔틴
	개별인정형 저분자콜라겐 2,000mg을 함유하여 피부보습 & UV케어 가능한 이중기능성 콜라겐 건강기능식품	비바시티 뷰티폴샷 콜라겐

7. 기타 참고사항

가. 지적재산권

당사는 2022년 6월 30일 현재 총 3,367건의 지적재산권을 보유하고 있습니다.
각 지적재산권의 내용은 다음과 같습니다.

구분	주요 내용	총 건수	비 고
상표권	메로나, 아카펠라 등	2,696	국내외 상표권
디자인권	제품 포장지 등	646	국내외 디자인권
특허권	성인병 예방용 발효유 및 그의 제조방법 등	21	국내외 특허권
실용신안권	저장용기 등	4	국내외 실용신안권
합계		3,367	

나. 관계법령 또는 정부의 규제 등

식품위생, 축산물위생처리, 환경안전 및 공정거래법 규정상의 규제 및 지원을 받고 있습니다.

다. 환경 관련 규제사항

당사는 관련법에서 정하고 있는 각종 사업장관리 환경규제를 철저히 준수하고 있습니다.
특히 당사는 「저탄소 녹색성장 기본법」 제42조 제6항에 따라 2014년에 온실가스·에너지목
표관리제 관리업체로 지정됨에 따라 온실가스 배출량과 에너지 사용량을 정부에 신고하고
이행계획서 및 실적보고서, 사업보고서 등에 관련 정보를 공시하고 있습니다.
당사의 온실가스 배출량 및 에너지 사용량 정보는 다음과 같습니다.

년도	온실가스 배출량 (tCO ₂ eq)	에너지 사용량 (TJ)	비 고
2021년	60,993	1,227	-
2020년	59,763	1,187	-
2019년	58,209	1,156	-

* 상기 데이터는 「저탄소 녹색성장 기본법」 제44조에 따라 명세서를 작성하여 정부에 제출하는 온실
가스 배출량 및 에너지 사용량을 기재한 것입니다.

라. 시장여건 및 영업의 개황 등

□ 산업의 특성

식품산업은 대외부문의 여건변화 즉 국제 농수축산물의 작황, 환율변동, 고유가, 관세정책, 식품위생 규제 등에 의해 일부 영향을 받을 수 있으나 경제의 기반이 되는 각종 유관산업에 미치는 커다란 파급효과로 인해 다른 제조업에 비해 경기변동에 비탄력적입니다. 건강과 삶의 질에 대한 관심이 높아지면서 국민의 건강 증진 및 안정성을 확보한 고품질의 식품공급이 요구되고 있으며, 유기농 제품 등 건강지향 기능성 식품을 중심으로 고부가가치 제품에 대한 구매비중이 꾸준히 증가하고 있습니다.

유가공 산업은 계절적으로 수급상의 차이가 발생하고 있으며, 특히 아이스크림 부문의 매출은 계절적 수요 편차가 심한 편입니다. 그러나 최근 생활 Pattern의 변화, 제품개발 기술의 향상 등으로 성,비수기 차가 축소되는 추이를 보이고 있습니다.

□ 국내외 시장여건 및 시장에서 경쟁력을 좌우하는 요인, 회사의 경쟁상의 강점과 단점

국내의 주된 목표 시장은 기능성 제품 등의 수요 확산과 더불어 수요층의 다계층화 추세에 있습니다. 우유 및 발효유 부문은 건강식품 인식으로 안정적인 수요를 가지고 있으며, 계절적 수요 및 경쟁구도 또한 안정적입니다. 발효유 부문은 외국기술 제휴에 의한 도입제품으로 제품 다양화, 시장세분화가 진행되고 있으며, 국민의 건강의식고조로 기능성 제품개발의 다양성이 추구하고 있습니다.

또한 브랜드에 대한 충성도가 높은 식품산업의 특성상 경쟁 심화 정도에 따라 브랜드인지도 제고와 판매망 구축이 영업성장에 직접적 영향을 미치고 있습니다.

아이스크림 시장의 경우 당사를 포함하여 롯데제과, 롯데푸드, 해태아이스크림 등의 주요 회사가 경쟁하고 있으며, 우유시장은 당사 외에 서울우유, 매일유업, 남양유업 등의 주요 회사가 시장을 점유하고 있습니다. 주요 경쟁회사별 시장점유율은 공인된 자료가 없어 기재를 생략합니다.

당사는 식품의 수입, 수출, 유통 등을 위해 2014년 8월 중국 현지법인 BC F&B Shanghai Co., Ltd.(빙그레 지분 100%) 및 2016년 7월 미국 현지법인 BC F&B USA Corp.(빙그레 지분 100%), 2019년 9월 베트남 현지법인 BC F&B Vientnam Co., Ltd.(빙그레지분 100%)를 설립하였습니다.

중국의 식품시장은 매년 신장하고 있으며 소득수준이 증가함에 따라 안전한 고품질 제품을 찾는 수요가 증가하고 있습니다. 중국은 최대 식품 수입국가이며 특히 식품 안전이 강조되는 유음료류와 고품질 제품을 선호하는 빙과류 시장의 성장잠재력이 높습니다.

미국 아이스크림 시장은 세계 최대 규모로써 Hispanic과 Asian의 인구 유입 증가로 다양한 제품에 대한 소비자의 Needs가 증가하고 있습니다.

베트남은 한국과 문화, 경제의 긴밀한 협력관계를 가지고 고성장을 하고 있으며 특히한류에 대한 친밀함으로 한국제품의 소비가 증가하고 있습니다.

연결기업은 고품질 정책 및 고객 서비스의 지속적인 신뢰 확보 노력으로 수익성 개선을 실현하고있습니다.

III. 재무에 관한 사항

1. 요약재무정보

가. 요약연결재무정보

(단위 : 백만원)

사업연도 구분	제57기 반기 (2022년 6월 30일)	제56기 (2021년 12월 31일)	제55기 (2020년 12월 31일)
[유동자산]	360,816	313,908	325,348
· 현금및현금성자산	63,662	95,850	82,183
· 매출채권	103,439	59,168	66,958
· 재고자산	130,344	74,375	55,306
· 기타	63,371	84,515	120,900
[비유동자산]	444,355	446,337	438,791
· 장기금융자산	29,313	31,553	30,797
· 유형자산	290,440	295,489	280,232
· 무형자산	61,277	64,670	73,361
· 기타	63,325	54,625	54,401
자산총계	805,171	760,245	764,138
[유동부채]	194,197	160,011	126,325
[비유동부채]	50,675	42,358	48,283
부채총계	244,872	202,369	174,607
[자본금]	49,756	49,756	49,756
[자본잉여금]	64,769	64,769	64,769
[기타자본항목]	(22,482)	(22,482)	(22,482)
[기타포괄손익누계액]	(2,937)	(2,606)	(4,154)
[적립금]	463,801	485,501	459,081
[이익잉여금(결손금)]	7,392	(17,062)	42,562
[비지배지분]	0	0	0
자본총계	560,299	557,876	589,531
	2022.1.1~ 2022.6.30	2021.1.1~ 2021.12.31	2020.1.1~ 2020.12.31
매출액	620,130	1,147,435	959,129
영업이익	22,661	26,244	39,847
당기순이익(손실)	15,338	(19,327)	34,876
지배기업주주지분순이익	15,338	(19,327)	34,876
비지배주주지분순이익	0	0	0

주당이익			
· 지배기업 소유주 기본주당손익(원)	1,735	(2,186)	3,944
· 지배기업 소유주 희석주당손익(원)	1,735	(2,186)	3,944
[연결에 포함된 회사수]	5	5	5

나. 요약재무정보

(단위 : 백만원)

사업연도 구분	제57기 반기 (2022년 6월 30일)	제56기 (2021년 12월 31일)	제55기 (2020년 12월 31일)
[유동자산]	289,504	268,654	265,902
· 현금및현금성자산	28,822	68,026	47,134
· 매출채권	91,030	54,707	56,981
· 재고자산	109,289	64,373	44,407
· 기타	60,363	81,548	117,381
[비유동자산]	459,283	457,832	447,857
· 장기금융자산	27,386	29,691	30,784
· 유형자산	247,885	252,635	234,614
· 무형자산	5,699	4,783	5,127
· 기타	178,313	170,723	177,332
자산총계	748,787	726,486	713,760
[유동부채]	154,250	144,111	101,168
[비유동부채]	25,860	17,097	22,803
부채총계	180,110	161,208	123,971
[자본금]	49,756	49,756	49,756
[자본잉여금]	64,769	64,769	64,769
[기타자본항목]	(22,482)	(22,482)	(22,482)
[기타포괄손익누계액]	(4,873)	(3,517)	(3,524)
[적립금]	463,800	485,501	459,081
[이익잉여금]	17,707	(8,749)	42,189
자본총계	568,677	565,278	589,788
종속·관계·공동기업 투자주식의 평가방법	원가법	원가법	원가법
	2022.1.1~ 2022.6.30	2021.1.1~ 2021.12.31	2020.1.1~ 2020.12.31
매출액	531,943	984,003	907,529
영업이익	21,640	31,253	42,365
당기순이익(손실)	17,340	(10,624)	40,702

주당이익			
· 기본주당손익(원)	1,961	(1,202)	4,603
· 희석주당손익(원)	1,961	(1,202)	4,603

2. 연결재무제표

연결 재무상태표

제 57 기 반기말 2022.06.30 현재

제 56 기말 2021.12.31 현재

(단위 : 원)

	제 57 기 반기말	제 56 기말
자산		
유동자산	360,816,259,638	313,908,033,967
현금및현금성자산	63,661,963,742	95,850,338,594
단기금융자산	45,485,000,000	70,495,000,000
매출채권	103,439,405,119	59,168,036,948
미수금	4,647,938,690	1,667,586,376
미수수익	587,913,657	475,352,087
선급금	970,519,190	752,726,299
선급비용	9,790,816,011	10,021,953,625
재고자산	130,343,634,222	74,374,614,961
당기법인세자산	14,335,970	14,892,400
기타유동자산	1,874,733,037	1,087,532,677
비유동자산	444,355,066,826	446,337,246,604
장기금융자산	29,313,109,375	31,553,388,925
유형자산	290,440,262,469	295,488,504,543
무형자산	61,276,912,350	64,670,437,641
사용권자산	16,807,943,609	12,795,850,120
투자부동산	13,972,563,547	14,058,405,471
보증금	23,072,157,599	18,857,126,910
장기선급금	1,702,042,110	1,684,396,125
장기선급비용	322,373,291	356,355,584
이연법인세자산	7,447,702,476	6,872,781,285
자산총계	805,171,326,464	760,245,280,571
부채		
유동부채	194,197,278,668	160,011,490,125
매입채무	91,022,814,280	55,873,203,364
미지급금	49,264,739,758	70,680,241,247
단기차입금	9,915,754,357	0
미지급비용	22,454,469,994	13,739,834,547
당기법인세부채	6,645,440,286	3,136,012,335
미지급배당금	2,646,800	2,580,660
유동리스부채	8,327,521,540	7,071,861,241

기타유동부채	6,563,891,653	9,507,756,731
비유동부채	50,675,498,435	42,358,009,481
퇴직급여부채	22,007,016,740	15,565,579,286
장기수입보증금	5,891,158,614	6,082,702,351
장기미지급비용	8,806,211,719	8,325,166,759
비유동리스부채	7,952,111,748	5,293,743,175
이연법인세부채	5,965,719,614	7,090,817,910
기타비유동부채	53,280,000	0
부채총계	244,872,777,103	202,369,499,606
자본		
지배기업 소유주지분	560,298,549,361	557,875,780,965
자본금	49,756,205,000	49,756,205,000
자본잉여금	64,768,908,197	64,768,908,197
기타자본항목	(22,482,303,960)	(22,482,303,960)
기타포괄손익누계액	(2,936,754,716)	(2,606,052,550)
적립금	463,800,575,965	485,500,575,965
이익잉여금(결손금)	7,391,918,875	(17,061,551,687)
비지배지분	0	0
자본총계	560,298,549,361	557,875,780,965
자본과부채총계	805,171,326,464	760,245,280,571

연결 포괄손익계산서

제 57 기 반기 2022.01.01 부터 2022.06.30 까지

제 56 기 반기 2021.01.01 부터 2021.06.30 까지

(단위 : 원)

	제 57 기 반기		제 56 기 반기	
	3개월	누적	3개월	누적
매출액	364,398,295,581	620,129,688,084	324,722,532,634	558,605,557,812
매출원가	257,248,876,846	449,041,518,868	232,834,083,603	406,427,014,490
매출총이익	107,149,418,735	171,088,169,216	91,888,449,031	152,178,543,322
판매비와관리비	86,075,439,143	148,426,680,872	73,573,649,439	132,649,864,345
영업이익	21,073,979,592	22,661,488,344	18,314,799,592	19,528,678,977
금융수익	1,994,777,504	2,893,046,035	1,087,335,655	2,087,896,677
금융비용	1,006,537,602	1,370,306,198	276,933,272	461,399,505
기타영업외수익	132,586,454	279,823,069	454,098,182	805,886,719
기타영업외비용	1,157,521,503	1,366,812,080	491,949,399	577,386,540
법인세비용차감전순이익	21,037,284,445	23,097,239,170	19,087,350,758	21,383,676,328
법인세비용	7,090,597,609	7,759,537,294	3,683,113,683	4,581,653,641
당기순이익	13,946,686,836	15,337,701,876	15,404,237,075	16,802,022,687
법인세효과차감후기타포괄손익	(1,668,951,910)	(536,412,080)	1,785,645,509	3,382,158,890
후속적으로 당기손익으로 재분류되지 않는 항목	(2,361,259,167)	(1,562,102,260)	1,678,074,931	2,693,133,430
기타포괄손익-공정가치 측정 금융자산 평가손익	(2,230,266,542)	(1,356,392,346)	1,748,527,199	2,838,240,897
확정급여제도의 재측정요소	(130,992,625)	(205,709,914)	(70,452,268)	(145,107,467)
후속적으로 당기손익으로 재분류되는 항목	692,307,257	1,025,690,180	107,570,578	689,025,460
해외사업환산손익	692,307,257	1,025,690,180	107,570,578	689,025,460
총포괄손익	12,277,734,926	14,801,289,796	17,189,882,584	20,184,181,577
당기순이익의 귀속				
지배기업 소유주지분	13,946,686,836	15,337,701,876	15,404,237,075	16,802,022,687
비지배지분	0	0	0	0
총포괄손익의 귀속				
지배기업 소유주지분	12,277,734,926	14,801,289,796	17,189,882,584	20,184,181,577
비지배지분	0	0	0	0
주당이익				
기본주당이익 (단위 : 원)	1,577	1,735	1,742	1,900
희석주당이익 (단위 : 원)	1,577	1,735	1,742	1,900

연결 자본변동표

제 57 기 반기 2022.01.01 부터 2022.06.30 까지

제 56 기 반기 2021.01.01 부터 2021.06.30 까지

(단위 : 원)

	자본								비배지분	자본 합계
	지배기업의 소유주에게 귀속되는 자본							지배기업의 소유주에 계 귀속되는 자본 합 계		
	자본금	자본잉여금	기타자본항목	기타포괄손익누계 액	적립금	이익잉여금				
2021.01.01 (기초자본)	49,756,205.00	64,768,908.197	(22,482,303.960)	(4,154,318,322)	459,080,575.965	42,562,077,354	589,531,144,234		589,531,144,234	
당기순이익						16,802,022,687	16,802,022,687		16,802,022,687	
기타포괄손익-공정가치 측정 금융자산 평가손익				2,838,240,897			2,838,240,897		2,838,240,897	
확정급여제도의 재측정요소						(145,107,467)	(145,107,467)		(145,107,467)	
해외사업환산손익				689,025,460			689,025,460		689,025,460	
연차배당금의 지급						(14,146,881,600)	(14,146,881,600)		(14,146,881,600)	
적립금의이입										
적립금의전입					26,420,000,000	(26,420,000,000)				
2021.06.30 (기말자본)	49,756,205.00	64,768,908.197	(22,482,303.960)	(627,051,965)	485,500,575.965	18,652,110,974	595,568,444,211		595,568,444,211	
2022.01.01 (기초자본)	49,756,205.00	64,768,908.197	(22,482,303.960)	(2,606,052,550)	485,500,575.965	(17,061,551,687)	557,875,780,965		557,875,780,965	
당기순이익						15,337,701,876	15,337,701,876		15,337,701,876	
기타포괄손익-공정가치 측정 금융자산 평가손익				(1,356,392,346)			(1,356,392,346)		(1,356,392,346)	
확정급여제도의 재측정요소						(205,709,914)	(205,709,914)		(205,709,914)	
해외사업환산손익				1,025,690,180			1,025,690,180		1,025,690,180	
연차배당금의 지급						(12,378,521,400)	(12,378,521,400)		(12,378,521,400)	
적립금의이입					(23,000,000,000)	23,000,000,000				
적립금의전입					1,300,000,000	(1,300,000,000)				
2022.06.30 (기말자본)	49,756,205.00	64,768,908.197	(22,482,303.960)	(2,936,754,716)	463,800,575.965	7,391,918,875	560,298,549,361		560,298,549,361	

연결 현금흐름표

제 57 기 반기 2022.01.01 부터 2022.06.30 까지

제 56 기 반기 2021.01.01 부터 2021.06.30 까지

(단위 : 원)

	제 57 기 반기	제 56 기 반기
영업활동현금흐름	(32,157,442,573)	9,145,797,943
당기순이익	15,337,701,876	16,802,022,687
비현금항목의 조정	41,019,277,452	35,637,486,239
운전자본의 변동	(82,498,100,715)	(33,675,613,708)
법인세의 납부	(6,016,321,186)	(9,618,097,275)
투자활동현금흐름	7,239,257,415	495,432,717
이자의 수취	948,286,283	1,265,631,826
배당금의 수취	230,311,300	202,972,100
단기금융자산의 순증감	25,010,000,000	25,000,000,000
장기금융자산의 순증감	92,778,391	(517,161,454)
대여금의 감소	257,335,746	0
대여금의 증가	(225,000,000)	0
유형자산의 처분	165,955,504	689,013,209
유형자산의 취득	(13,618,556,685)	(27,637,751,434)
무형자산의 처분	0	320,484,000
무형자산의 취득	(391,531,773)	(339,371,178)
보증금의 감소	622,861,407	1,570,974,675
보증금의 증가	(5,853,182,758)	(59,359,027)
재무활동현금흐름	(8,269,686,338)	(18,691,936,818)
이자의 지급	(69,190,199)	(31,648,274)
배당금지급	(12,377,991,010)	(14,146,751,420)
단기차입금의 순증감	9,915,754,357	7,080,978,476
유동성장기차입금의 상환	0	(7,080,978,476)
리스부채의 상환	(5,791,539,486)	(4,513,537,124)
기타비유동부채의 순증감	53,280,000	0
현금및현금성자산의 순증감	(33,187,871,496)	(9,050,706,158)
외화표시 현금성자산의 환율변동효과	999,496,644	511,163,163
기초현금및현금성자산	95,850,338,594	82,183,109,180
기말현금및현금성자산	63,661,963,742	73,643,566,185

3. 연결재무제표 주석

주석

제 57 기 반기 2022년 1월 1일부터 2022년 6월 30일까지

제 56 기 반기 2021년 1월 1일부터 2021년 6월 30일까지

주식회사 빙그레와 그 종속기업

1. 일반사항

(1) 지배기업의 개요

주식회사 빙그레(이하 "지배기업")는 1967년 9월 13일자로 주식회사 대일양행으로 설립되어 1982년 2월 25일자로 상호를 현재의 상호로 변경하였으며, 유가공제품 등의 제조 및 판매를 주된 영업목적으로 하고 있습니다. 지배기업의 본사는 경기도 남양주시 다산순환로 45(다산동)에 소재하고 있으며, 제품 제조를 위하여 남양주, 김해, 광주 및 논산에 생산시설을 보유하고 있습니다.

(2) 종속기업현황

1) 당반기말과 전기말 현재 연결대상 종속기업의 현황은 다음과 같습니다.

종속기업	소재지	결산월	당반기		전기		회사개요
			소유지분율	비지배지분 비율	소유지분율	비지배지분 비율	
해태아이스크림(주)	한국	12월	100%	-	100%	-	식품,유통
BC F&B Shanghai Co., Ltd.	중국	12월	100%	-	100%	-	식품 수입,유통
BC F&B USA Corp.	미국	12월	100%	-	100%	-	식품 수입,유통
BC F&B Vietnam Co., Ltd.	베트남	12월	100%	-	100%	-	식품 수입,유통

2) 연결대상 종속기업의 2022년 6월 30일 현재 요약재무상태표와 동일로 종료되는 회계연도의 요약포괄손익계산서는 다음과 같습니다.

<당반기>

(단위: 백만원)

구분	자산	부채	자본	매출	반기순이익 (손실)	총포괄이익
해태아이스크림(주)	124,439	55,015	69,423	80,623	3,551	3,551
BC F&B Shanghai Co.,Ltd.	9,960	4,203	5,757	12,985	700	1,014
BC F&B USA Corp.	24,758	18,329	6,430	44,183	(19)	516
BC F&B Vietnam Co.,Ltd	5,631	2,122	3,509	4,977	319	530

<전기>

(단위: 백만원)

구분	자산	부채	자본	매출	당기순이익 (손실)	총포괄이익 (손실)
해태아이스크림(주)	101,368	35,495	65,873	160,107	(2,184)	(2,166)
BC F&B Shanghai Co., Ltd.	8,658	839	7,819	32,005	2,680	3,471
BC F&B USA Corp.	7,376	1,463	5,913	40,214	1,620	2,154
BC F&B Vietnam Co., Ltd.	3,525	547	2,978	5,744	306	575

2. 재무제표 작성기준 및 회계정책의 변경

(1) 재무제표 작성기준

연결실체의 연결재무제표는 '주식회사 등의 외부감사에 관한 법률'에 따라 제정된 한국채택 국제회계기준 기업회계기준서 제1034호에 따라 작성되었습니다.

중간재무제표는 연차재무제표에 기재할 것으로 요구되는 모든 정보 및 주석사항을 포함하고 있지 아니하므로, 2021년 12월 31일로 종료되는 회계기간에 대한 연차재무제표의 정보도 함께 참고하여야 합니다.

(2) 연결실체가 채택한 제·개정 기준서 및 해석서

연결실체는 2022년 01월 01일로 개시하는 회계기간부터 다음의 제·개정 기준서 및 해석서를 신규로 적용하였습니다.

1) 기업회계기준서 제1103호 '사업결합' 개정

인식할 자산과 부채의 정의를 개정된 재무보고를 위한 개념체계를 참조하도록 개정되었으나, 기업회계기준서 제1037호 '충당부채, 우발부채 및 우발자산' 및 해석서 제2121호 '부담금'의 적용범위에 포함되는 부채 및 우발부채에 대해서는 해당 기준서를 적용하도록 예외를 추가하고, 우발자산이 취득일에 인식되지 않는다는 점을 명확히 하였습니다.

한편, 연결실체는 상기 개정기준서의 적용이 연결재무제표에 미치는 영향이 유의적이지 아니할 것으로 예상하고 있습니다.

2) 기업회계기준서 제1016호 '유형자산' 개정

기업이 자산을 의도한 방식으로 사용하기 전에 생산된 품목의 판매에서 발생하는 수익을 생산원가와 함께 당기손익으로 인식하도록 요구하며, 유형자산의 취득원가에서 차감하는 것을 금지하고 있습니다.

한편, 연결실체는 상기 개정기준서의 적용이 연결재무제표에 미치는 영향이 유의적이지 아니할 것으로 예상하고 있습니다.

3) 기업회계기준서 제1037호 '충당부채, 우발부채 및 우발자산' 개정

손실부담계약을 식별할 때 계약이행원가의 범위를 계약 이행을 위한 증분원가와 계약 이행에 직접 관련되는 다른 원가의 배분이라는 점을 명확히 하였습니다.

한편, 연결실체는 상기 개정기준서의 적용이 연결재무제표에 미치는 영향이 유의적이지 아니할 것으로 예상하고 있습니다.

4) 한국채택국제회계기준 연차개선 2018-2020

한국채택국제회계기준 연차개선 2018-2020은 2022년 01월 01일 이후 시작하는 회계연도부터 적용됩니다.

① 기업회계기준서 제1101호 '한국채택국제회계기준의 최초 채택'

개정기준서는 최초채택기업의 부담을 줄이기 위해 문단 D16(1)의 면제규정의 적용범위에 자산과 부채뿐만 아니라 누적환산차이(CTD)도 포함하도록 하고 있습니다.

한편, 연결실체는 상기 개정기준서의 적용이 연결재무제표에 미치는 영향이 유의적이지 아니할 것으로 예상하고 있습니다.

② 기업회계기준서 제1109호 '금융상품'

개정기준서는 채권자와 채무자간에 지급하거나 받은 수수료만 새로운 조건의 금융부채 현금흐름에 포함한다는 것을 명확하고 있습니다.

한편, 연결실체는 상기 개정기준서의 적용이 연결재무제표에 미치는 영향이 유의적이지 아니할 것으로 예상하고 있습니다.

③ 기업회계기준서 제1116호 '리스' : 리스 인센티브

개정기준서는 리스제공자가 리스이용자에게 제공하는 리스개량 변제액에 대해서 리스 인센티브의 정의를 충족하는지 여부를 판단하도록 하고 있습니다.

한편, 연결실체는 상기 개정기준서의 적용이 연결재무제표에 미치는 영향이 유의적이지 아니할 것으로 예상하고 있습니다.

④ 기업회계기준서 제1041호 '농림어업' : 공정가치 측정

개정기준서는 생물자산 등에 대한 공정가치 측정시 세금효과를 현금흐름에 고려하도록 하고 있습니다.

한편, 연결실체는 상기 개정기준서의 적용이 연결재무제표에 미치는 영향이 유의적이지 아니할 것으로 예상하고 있습니다.

(3) 공표되었으나 아직 시행되지 않은 제·개정 기준서 및 해석서

보고기간말 현재 제정·공표되었으나 2022년 01월 01일 이후 시작하는 회계기간에 시행일이 도래하지 아니하였고, 연결실체가 조기 적용하지 아니한 제·개정 기업회계기준서 및 해석서는 다음과 같습니다.

1) 기업회계기준서 제1001호 '재무제표 표시' 개정 - 부채의 유동/비유동 분류

보고기간말 현재 존재하는 실질적인 권리에 따라 유동 또는 비유동으로 분류되며, 부채의 결제를 연기할 수 있는 권리의 행사가능성이나 경영진의 기대는 고려하지 않습니다. 또한, 부채의 결제에 자기지분상품의 이전도 포함되나, 복합금융상품에서 자기지분상품으로 결제하는 옵션이 지분상품의 정의를 충족하여 부채와 분리하여 인식된 경우는 제외됩니다. 동 개정사항은 2023년 01월 01일 이후 시작하는 회계연도부터 적용하며, 조기적용이 허용됩니다.

한편, 연결실체는 상기 개정으로 인한 연결재무제표의 영향을 검토 중에 있습니다.

2) 기업회계기준서 제1001호 '재무제표 표시' - '회계정책'의 공시

중요한 회계정책을 정의하고 공시하도록 하며, 중요성 개념을 적용하는 방법에 대한 지침을 제공하기 위하여 국제회계기준 실무서 2 '회계정책 공시'를 개정하였습니다. 동 개정사항은 2023년 01월 01일 이후 최초로 시작하는 회계연도부터 적용되며 조기적용이 허용됩니다.

한편, 연결실체는 상기 개정으로 인한 연결재무제표의 영향을 검토 중에 있습니다.

3) 기업회계기준서 제1008호 '회계정책, 회계추정의 변경 및 오류' - '회계추정'의 정의

회계추정을 정의하고, 회계정책의 변경과 구별하는 방법을 명확히 하였습니다. 동 개정사항은 2023년 01월 01일 이후 최초로 시작하는 회계연도부터 적용되며 조기적용이 허용됩니다.

한편, 연결실체는 상기 개정으로 인한 연결재무제표의 영향을 검토 중에 있습니다.

4) 기업회계기준서 제1012호 '법인세' - 단일거래에서 생기는 자산과 부채에 대한 이연법인세

자산 또는 부채가 최초로 인식되는 거래의 최초 인식 예외 요건에 거래시점 동일한 가산할 일시적차이와 차감할 일시적차이를 발생시키지 않는 거래라는 요건을 추가하였습니다. 동 개정사항은 2023년 01월 01일 이후 시작하는 회계연도부터 적용하며, 조기적용이 허용됩니다.

한편, 연결실체는 상기 개정으로 인한 연결재무제표의 영향을 검토 중에 있습니다.

3. 영업부문

연결실체는 단일의 영업부문으로 운영되고 있으며, 당반기와 전반기 중 고객과의 계약에서 생기는 수익의 구분은 다음과 같습니다.

(단위: 백만원)

구분	당반기	전반기
냉장품목군(우유및 유음료 외)	278,689	265,366
냉동 및 기타품목군(아이스크림 기타)	341,441	293,240
합계	620,130	558,606
수익인식시기		
한 시점에 인식	620,130	558,606
기간에 걸쳐 인식	-	-
합계	620,130	558,606

4. 매출채권 및 선급비용

(1) 매출채권 및 선급비용은 손실충당금이 차감된 순액으로 재무상태표에 표시되었는 바, 당반기말과 전기말 현재 손실충당금 차감 전 총액 기준에 의한 매출채권 및 선급비용과 관련 손실충당금의 내역은 다음과 같습니다.

(단위: 백만원)

구분	당반기	전기
매출채권	104,754	60,183
선급비용	9,874	10,105
소계	114,628	70,288
손실충당금:	-	
매출채권	(1,315)	(1,015)
선급비용	(83)	(83)
소계	(1,398)	(1,098)
순장부금액:	-	
매출채권	103,439	59,168
선급비용	9,791	10,022
합계	113,230	69,190

(2) 당반기와 전기 중 매출채권 및 선급비용에 대한 손실충당금의 변동내역은 다음과 같습니다.

(단위: 백만원)

구분	당반기	전기
기초금액	1,098	1,284
설정(환입)	340	172
제각	(40)	(358)
기말금액	1,398	1,098

5. 재고자산

당반기말과 전기말 현재 재고자산의 내역은 다음과 같습니다.

(단위: 백만원)

구분	당반기	전기
상품	20,091	11,048
제품	44,616	21,231
재공품	4,935	3,004
원재료	38,953	28,404
미착재료	21,749	10,688
합계	130,344	74,375

6. 금융자산

(1) 당반기말과 전기말 현재 금융자산의 내역은 다음과 같습니다.

(단위: 백만원)

구분		당반기	전기
단기금융자산	단기금융상품	45,485	70,495
장기금융자산	장기금융상품	1,931	1,866
	당기손익-공정가치측정 금융자산	16,228	16,727
	기타포괄손익-공정가치측정 금융자산	10,386	12,159
	장기대여금	769	801
합계		74,799	102,048

(2) 당반기말과 전기말 현재 사용이 제한된 금융자산의 내역은 다음과 같습니다.

(단위: 백만원)

계정과목	금융기관명	금액		사용제한내용
		당반기	전기	
단기금융상품	중소기업은행	5,000	5,000	동반성장협력대출 예탁금
장기금융상품	(주)신한은행	3	3	당좌개설보증금
합계		5,003	5,003	

(3) 당반기말과 전기말 현재 당기손익-공정가치측정 금융자산 및 기타포괄손익-공정가치측정 금융자산의 내역은 다음과 같습니다.

(단위: 백만원)

구분	당반기	전기
당기손익-공정가치측정 금융자산		
시장성있는 수익증권:		
삼성증권 IBK 신종자본증권	4,819	4,944
삼성증권 우리금융 신종자본증권	4,702	4,953
삼성증권 플러스 펀드(*)	5,170	5,170
빙그레 농식품투자조합	1,537	1,660
합계	16,228	16,727
기타포괄손익-공정가치측정 금융자산		
시장성있는 지분상품:		
(주)케이티	181	153
(주)신한금융지주회사	1,624	1,612
(주)크라온해태홀딩스	8,008	9,773
(주)크라온제과	560	608
소계	10,373	12,146
시장성없는 지분상품:		
(주)한국경제신문	13	13
소계	13	13
합계	10,386	12,159

(*) 해당 수익증권은 일시 환매 지연이 발생하였으며, 이에 따른 공정가치 평가의 불확실성이 존재합니다.

7. 유형자산

(1) 당반기 중 유형자산의 변동내역은 다음과 같습니다.

(단위: 백만원)

구분	토지	건물	구축물	기계장치 (*1)	차량운반구	공구기구 비품	건설중인 자산	합계
취득원가:								
기초금액	62,855	81,649	21,294	354,272	7,054	118,924	7,480	653,528
취득금액	279	5	3	2,188	222	5,499	6,657	14,853
처분금액	-	-	-	-	(305)	(5,266)	-	(5,571)
기타증감액(*2)	74	-	-	6,512	63	16	(8,285)	(1,620)
기말금액	63,208	81,654	21,297	362,972	7,034	119,173	5,852	661,190
감가상각누계액:								
기초금액	-	(37,146)	(13,975)	(216,333)	(5,603)	(84,983)	-	(358,040)
처분금액	-	-	-	-	196	5,231	-	5,427
감가상각비	-	(922)	(264)	(11,516)	(232)	(5,178)	-	(18,113)
기타증감액(*2)	-	63	-	(114)	(31)	57	-	(25)
기말금액	-	(38,004)	(14,239)	(227,964)	(5,670)	(84,873)	-	(370,750)
장부금액:								
기초금액	62,855	44,503	7,319	137,939	1,451	33,941	7,480	295,488
기말금액	63,208	43,650	7,058	135,008	1,364	34,300	5,852	290,440

(*1) 정부보조금 상계 후의 금액입니다.

(*2) 환율차이로 인한 금액이 포함되어 있습니다.

(2) 전기 중 유형자산의 변동내역은 다음과 같습니다.

(단위: 백만원)

구분	토지	건물	건축물	기계장치 (*1)	차량 운반구	공구기구 비품	건설중인 자산	합계
취득원가:								
기초금액	51,137	79,375	20,452	323,369	11,039	109,208	25,023	619,603
취득금액	681	482	835	14,108	196	13,830	26,764	56,896
처분금액	(14)	(164)	(595)	(8,252)	(4,680)	(4,738)	-	(18,443)
기타증감액(*2)	11,051	1,956	602	25,047	499	624	(44,307)	(4,528)
기말금액	62,855	81,649	21,294	354,272	7,054	118,924	7,480	653,528
감가상각누계액:								
기초금액	-	(35,862)	(13,912)	(202,197)	(8,002)	(79,397)	-	(339,370)
처분금액	-	142	564	8,083	3,456	4,256	-	16,501
감가상각비	-	(1,783)	(627)	(22,219)	(1,033)	(9,851)	-	(35,513)
기타증감액(*2)	-	357	-	-	(24)	9	-	342
기말금액	-	(37,146)	(13,975)	(216,333)	(5,603)	(84,983)	-	(358,040)
장부금액:								
기초금액	51,137	43,513	6,540	121,172	3,037	29,811	25,023	280,233
기말금액	62,855	44,503	7,319	137,939	1,451	33,941	7,480	295,488

(*1) 정부보조금 상계 후의 금액입니다.

(*2) 환율차이로 인한 금액이 포함되어 있습니다.

(3) 당반기말 현재 담보로 제공되어 있는 자산의 내역은 다음과 같습니다.

(단위: 백만원)

금융기관명	담보제공자산		차입금액	담보설정금액
한국산업은행	남양주공장	건물 등	-	21,000
신한은행	대구공장	건물 등	-	9,600
우리은행	대구공장	건물 등	-	12,000
합계				42,600

8. 투자부동산

(1) 당반기 중 투자부동산 변동내역은 다음과 같습니다.

(단위: 백만원)

구분	토지	건물	합계
취득원가:			
기초금액	7,762	9,246	17,008
취득금액	-	-	-
처분금액	-	-	-
기말금액	7,762	9,246	17,008
감가상각누계액:			
기초금액	-	(2,950)	(2,950)
감가상각비	-	(86)	(86)
기말금액	-	(3,036)	(3,036)
장부금액:			
기초금액	7,762	6,296	14,058
기말금액	7,762	6,211	13,973

(2) 전기 중 투자부동산 변동내역은 다음과 같습니다.

(단위: 백만원)

구분	토지	건물	합계
취득원가:			
기초금액	7,127	6,413	13,540
취득금액	635	2,833	3,468
처분금액	-	-	-
기말금액	7,762	9,246	17,008
감가상각누계액:			
기초금액	-	(2,589)	(2,589)
처분금액	-	(361)	(361)
감가상각비	-	-	-
기말금액	-	(2,950)	(2,950)
장부금액:			
기초금액	7,127	3,824	10,951
기말금액	7,762	6,296	14,058

9. 무형자산

(1) 당반기 중 무형자산의 변동내역은 다음과 같습니다.

(단위: 백만원)

구분	산업재산권	소프트웨어	시설이용권	고객관계	영업권	기타의 무형자산	합계
기초금액	25,718	2,150	1,807	7,950	26,726	319	64,670
취득금액	310	85	-	-	-	-	395
처분금액	-	-	-	-	-	-	-
무형자산상각비	(3,461)	(715)	-	(1,060)	-	(65)	(5,301)
기타증감액	-	1,512	(330)	-	-	330	1,512
기말금액	22,567	3,032	1,477	6,890	26,726	584	61,276

(2) 전기 중 무형자산의 변동내역은 다음과 같습니다.

(단위: 백만원)

구분	산업재산권	소프트웨어	시설이용권	고객관계	영업권	기타의 무형자산	합계
기초금액	32,124	2,207	1,737	10,070	26,726	497	73,361
취득금액	490	364	403	-	-	-	1,257
처분금액	-	-	(333)	-	-	-	(333)
무형자산상각비	(6,896)	(1,166)	-	(2,120)	-	(178)	(10,360)
기타증감액	-	745	-	-	-	-	745
기말금액	25,718	2,150	1,807	7,950	26,726	319	64,670

10. 차입금

당반기말과 전기말 현재 장단기차입금의 내역은 다음과 같습니다.

(단위: 백만원)

차입처	내역	연이자율	당반기		전기	
			유동	비유동	유동	비유동
신한은행	수입자금대출	2.68%	9,916	-	-	-

11. 종업원급여

(1) 당반기말과 전기말 현재 퇴직급여부채의 내역은 다음과 같습니다.

(단위: 백만원)

구분	당반기	전기
확정급여채무의 현재가치	82,007	79,907
사외적립자산의 공정가치	(60,000)	(64,342)
재무상태표상 퇴직급여부채	22,007	15,565

(2) 당반기와 전반기 중 퇴직급여부채로 인하여 당기손익으로 인식된 비용은 다음과 같습니다.

(단위: 백만원)

구분	당반기		전반기	
	3개월	누적	3개월	누적
당기근무원가	2,246	4,623	2,206	4,412
순이자비용	104	208	110	220
합계	2,350	4,831	2,316	4,632

12. 리스

(1) 일반사항

연결실체는 영업에 사용되는 토지 및 건물, 차량운반구의 다양한 항목의 리스 계약을 체결하고 있습니다. 토지 및 건물의 리스기간은 1년에서 40년이며, 차량운반구의 리스기간은 1년에서 5년입니다. 리스계약에 따른 연결실체의 의무는 리스자산에 대한 리스제공자의 관리에 의해 보장됩니다. 연결실체는 또한 리스기간이 12개월 이하인 리스를 가지고 있습니다. 연결실체는 이 리스에 '단기리스'의 인식 면제 규정을 적용합니다.

(2) 당반기 중 사용권자산과 리스부채 변동내역은 다음과 같습니다.

(단위: 백만원)

구 분	사용권자산				리스부채
	토지 및 건물	차량운반구	기타	합 계	
당반기초	6,756	5,506	534	12,796	12,366
증가	8,991	592	453	10,036	9,655
감가상각	(4,058)	(1,239)	(554)	(5,851)	-
이자비용	-	-	-	-	224
지급	-	-	-	-	(5,793)
감소	(27)	(63)	(82)	(172)	(172)
당반기말	11,661	4,796	351	16,808	16,280
차감 : 유동성리스부채	-	-	-	-	(8,328)
차감 계	-	-	-	-	7,952

(3) 전기 중 사용권자산과 리스부채 변동내역은 다음과 같습니다.

(단위: 백만원)

구 분	사용권자산				리스부채
	토지 및 건물	차량운반구	기타	합 계	
전기초	8,408	3,637	792	12,837	12,634
증가	5,442	4,017	441	9,901	9,296
감가상각	(6,714)	(2,127)	(699)	(9,540)	-
이자비용	-	-	-	-	245
지급	-	-	-	-	(9,449)
감소	(381)	(21)	-	(402)	(360)
전기말	6,756	5,506	534	12,796	12,366
차감 : 유동성리스부채	-	-	-	-	(7,072)
차감 계	-	-	-	-	5,294

(4) 당반기 및 전반기 중 사용권자산과 리스부채와 관련하여 손익계산서에 인식한 금액은 다음과 같습니다.

(단위: 백만원)

구 분	당반기	전반기
사용권자산에 대한 감가상각비	5,851	4,556
리스부채에 대한 이자비용	224	136
단기리스료	-	-

(5) 당반기 및 전기말 현재 리스부채의 만기분석 내용은 다음과 같습니다.

(단위: 백만원)

구 분	당반기말	전기말
1년 이내	8,506	7,657
1년 ~ 5년	8,354	6,581
합 계	16,859	14,238
현재가치할인차금	(579)	(1,872)
차감잔액	16,280	12,366
유동성대체	(8,328)	(7,072)
비유동성 리스부채	7,952	5,294

(6) 리스기간에 포함되지 않은 행사되지 않을 것으로 예상되는 연장선택권의 할인되지 않은 잠재적인 미래 리스료는 8,673백만원입니다.

13. 자본금과 자본잉여금

(1) 당반기말과 전기말 현재 자본금의 내역은 다음과 같습니다.

(단위: 원, 주)

구 분	당반기	전 기
수권주식수	24,000,000	24,000,000
주당금액	5,000	5,000
발행주식수	9,851,241	9,851,241
자본금	49,756,205,000	49,756,205,000

지배기업은 이전에 지배기업의 발행주식 100,000주를 이익소각함으로써 지배기업의 자본금과 발행주식의 액면총액은 500백만원의 차이가 발생합니다.

(2) 당반기말과 전기말 현재 자본잉여금의 내역은 다음과 같습니다.

(단위: 백만원)

구 분	당반기	전 기
주식발행초과금	27,910	27,910
자기주식처분이익	2,386	2,386
재평가적립금	34,473	34,473
합 계	64,769	64,769

14. 이익잉여금(결손금)

당반기와 전기 중 이익잉여금의 변동내역은 다음과 같습니다.

(단위: 백만원)

구 분	당반기	전 기
기초금액	(17,062)	42,562
이익준비금의 전입	(1,300)	(1,420)
기업합리화적립금의 전입	-	(9,000)
해외시장개척적립금의 전입	-	(6,000)
시설투자적립금의 전입	23,000	(10,000)
연차배당	(12,379)	(14,147)
당기순이익	15,338	(19,327)
확정급여제도의 재측정요소(법인세차감후)	(206)	270
기말금액	7,392	(17,062)

15. 비용의 분류

(1) 당반기와 전반기 중 발생한 비용의 성격별 분류에 대한 정보는 다음과 같습니다.

<당반기>

(단위: 백만원)

구 분	판매비와관리비		매출원가		계	
	3개월	누 적	3개월	누 적	3개월	누 적
재고자산의 변동	-	-	(31,954)	(77,460)	(31,954)	(77,460)
재고자산의 매입	-	-	241,243	422,651	241,243	422,651
종업원급여	18,364	35,024	17,989	34,778	36,353	69,802
감가상각비와 기타상각비	7,262	14,435	6,899	14,456	14,161	28,891
기타비용	60,449	98,967	23,072	54,616	83,521	153,583
합 계	86,075	148,427	257,249	449,042	343,324	597,468

<전반기>

(단위: 백만원)

구 분	판매비와관리비		매출원가		계	
	3개월	누 적	3개월	누 적	3개월	누 적
재고자산의 변동	-	-	(27,354)	(67,264)	(27,354)	(67,264)
재고자산의 매입	-	-	212,329	374,416	212,329	374,416
종업원급여	17,829	35,332	17,421	33,662	35,250	68,994
감가상각비와 기타상각비	7,151	13,649	6,574	13,460	13,725	27,109
기타비용	48,594	83,669	23,864	52,153	72,458	135,822
합 계	73,574	132,650	232,834	406,427	306,408	539,077

(2) 당반기와 전반기 중 판매비와관리비의 내역은 다음과 같습니다.

(단위: 백만원)

구 분	당반기		전반기	
	3개월	누 적	3개월	누 적
급여	16,641	31,891	15,963	32,181
퇴직급여	1,723	3,134	1,866	3,150
복리후생비	3,166	6,499	3,367	6,863
여비교통비	1,046	1,890	870	1,635
세금과공과	1,340	2,647	879	2,160
지급수수료	2,987	7,265	2,895	6,006
임차료	2,579	3,644	2,923	4,402
감가상각비	3,155	6,292	3,419	6,246
무형자산상각비	2,678	5,301	2,584	5,166
기술연구비	1,282	2,713	1,357	2,587
광고선전비	20,494	26,615	13,400	19,843
판매수수료	11,873	20,027	9,192	16,372
대손상각비	191	340	168	304
운송보관비	10,897	18,462	8,746	14,375
사용권자산상각비	1,429	2,842	1,148	2,237
기타	4,596	8,864	4,797	9,123
합 계	86,075	148,427	73,574	132,650

16. 순금융수익

당반기와 전반기 중 당기손익으로 인식된 순금융수익의 내용은 다음과 같습니다.

(단위: 백만원)

구 분	당반기		전반기	
	3개월	누 적	3개월	누 적
금융수익:				
이자수익	557	1,220	464	985
배당금수익	230	230	203	203
외환차익	737	972	418	893
외화환산이익	471	471	2	7
금융수익 소계	1,995	2,893	1,087	2,088
금융비용:				
이자비용	(105)	(140)	(43)	(55)
리스부채이자비용	(74)	(153)	(54)	(112)
당기손익-공정가치측정 금융자산 평가손실	(579)	(686)	(113)	(187)
외환차손	9	(14)	4	-
외화환산손실	(257)	(377)	(71)	(107)
금융비용 소계	(1,007)	(1,370)	(277)	(461)
순금융수익	988	1,523	810	1,626

17. 기타영업외수익 및 기타영업외비용

(1) 당반기와 전반기 중 기타영업외수익의 내역은 다음과 같습니다.

(단위: 백만원)

구 분	당반기		전반기	
	3개월	누 적	3개월	누 적
유형자산처분이익	19	28	72	99
수입임대료	67	132	8	18
잡이익	47	120	374	689
합 계	133	280	454	806

(2) 당반기와 전반기 중 기타영업외비용의 내역은 다음과 같습니다.

(단위: 백만원)

구 분	당반기		전반기	
	3개월	누 적	3개월	누 적
기부금	139	270	210	270
유형자산처분손실	4	5	17	23
무형자산처분손실	-	-	-	7
기타지급수수료	-	-	-	4
잡손실	1,014	1,091	264	273
합 계	1,157	1,366	491	577

18. 법인세비용

법인세비용은 전체 회계연도에 대해서 예상되는 최선의 가중평균 연간법인세율의 추정에 기초하여 인식하고 있습니다. 2022년 6월 30일로 종료하는 회계연도의 예상평균연간법인세율은 33.6%입니다

19. 주당이익

당반기와 전반기 중 주당이익과 회계이익의 관계는 다음과 같습니다.

(1) 기본주당이익

(단위: 원, 주)

구 분	당반기		전반기	
	3개월	누 적	3개월	누 적
보통주에 귀속되는 반기순이익	13,946,686,836	15,337,701,876	15,404,237,075	16,802,022,687
가중평균유통보통주식수(*)	8,841,801	8,841,801	8,841,801	8,841,801
기본주당이익	1,577	1,735	1,742	1,900

(*) 가중평균유통보통주식수 계산내역

(단위: 주)

구 분	당반기	전반기
기초보통주식수	9,851,241	9,851,241
가중평균자기주식수	(1,009,440)	(1,009,440)
가중평균유통보통주식수	8,841,801	8,841,801

(2) 연결실체는 당반기와 전반기 중 희석효과가 있는 잠재적 보통주를 보유하지 아니하였므로 기본주당이익과 희석주당이익이 동일합니다.

20. 특수관계자 공시

(1) 당반기말과 전기말 현재 연결실체의 특수관계자 현황은 다음과 같습니다.

구분	당반기	전기
기타특수관계자	(주)제때	(주)제때
	(주)셀프스토리지	(주)셀프스토리지

(2) 당반기와 전반기 중 특수관계자와의 매출·매입 거래 내역은 다음과 같습니다.

<당반기>

(단위: 백만원)

특수관계 구분	회사명	매출 등		매입 등	
		3개월	누적	3개월	누적
기타특수관계자	(주)제때	-	-	22,087	38,200
	(주)셀프스토리지	-	-	13	26
합계		-	-	22,100	38,226

<전반기>

(단위: 백만원)

특수관계 구분	회사명	매출 등		매입 등	
		3개월	누적	3개월	누적
기타특수관계자	(주)제때	53	87	19,469	32,819
	(주)셀프스토리지	-	-	7	13
합계		53	87	19,476	32,832

(3) 당반기말과 전기말 현재 특수관계자에 대한 채권·채무내역은 다음과 같습니다.

(단위: 백만원)

특수관계 구분	회사명	구분	당반기	전기
채권:				
기타특수관계자	(주)제때	임차보증금	1,234	734
채권 합계			1,234	734
채무:				
기타특수관계자	(주)제때	미지급금	9,870	6,375
	(주)셀프스토리지	미지급금	5	-
채무 합계			9,875	6,375

(4) 당반기와 전반기 중 주요 경영진에 대한 보상은 다음과 같습니다.

(단위: 백만원)

구 분	당반기		전반기	
	3개월	누 적	3개월	누 적
단기종업원급여	1,335	3,066	1,087	2,389
퇴직급여	105	211	84	170
합 계	1,440	3,277	1,171	2,559

21. 현금흐름표

(1) 연결실체의 현금흐름표는 간접법에 의하여 작성되었으며, 당반기와 전반기의 영업활동 현금흐름과 관련된 내역은 다음과 같습니다.

(단위: 백만원)

구 분	당반기	전반기
반기순이익	15,338	16,802
비현금항목의 조정		
퇴직급여	4,831	4,632
감가상각비	18,113	17,329
사용권자산상각비	5,851	4,556
무형자산상각비	5,301	5,166
투자부동산상각비	86	58
대손상각비	340	304
이자수익	(1,220)	(985)
배당금수익	(230)	(203)
외화환산이익	(471)	(7)
이자비용	293	167
외화환산손실	14	-
유형자산처분이익	(28)	(99)
유형자산처분손실	5	24
무형자산처분손실	-	7
당기손익-공정가치측정금융자산평가손실	377	107
잡이익	(2)	-
법인세비용	7,760	4,582
소 계	41,020	35,638
운전자본의변동		
매출채권의 증가	(60,541)	(38,033)
미수금의 증가	(3,268)	(344)
미수수익의 증가	(5)	(8)
선금금의 증가	(202)	(3,117)

선급비용의 감소	231	419
재고자산의 증가	(52,892)	(33,302)
장기선급금의 감소	46	54
장기선급비용의 감소(증가)	(29)	103
매입채무의 증가	52,362	28,394
미지급금의 증가(감소)	(22,502)	16,137
미지급비용의 증가(감소)	5,597	(3,875)
기타유동부채의 증가(감소)	(693)	475
퇴직금의 지급	(905)	(1,177)
장기수입보증금의 증가(감소)	(179)	118
장기미지급비용의증가	481	480
소 계	(82,499)	(33,676)
법인세의납부	(6,016)	(9,618)
영업활동으로 인한 순현금흐름	(32,157)	9,146

(2) 현금흐름표 상의 현금은 재무상태표 상의 현금및현금성자산과 동일합니다.

(3) 당반기와 전반기 중 현금의 유입과 유출이 없는 중요한 거래내역은 다음과 같습니다.

(단위: 백만원)

구 분	당반기	전반기
건설중인자산의 유형자산 대체	6,707	17,113
건설중인자산의 무형자산 대체	1,516	-

22. 재무위험관리의 목적 및 정책

연결실체의 주요 금융부채는 매입채무 및 기타채무로 구성되어 있으며, 이러한 금융부채는 영업활동을 위한 자금을 조달하기 위하여 발생하였습니다. 또한 연결실체는 영업활동에서 발생하는 매출채권, 현금 및 단기예금과 같은 다양한 금융자산도 보유하고 있습니다.

연결실체의 금융자산 및 금융부채에서 발생할 수 있는 주요 위험은 시장위험, 신용위험 및 유동성위험입니다. 연결실체의 위험관리의 목표, 정책, 위험평가 및 관리절차 등에 관한 사항은 2021년 12월 31일로 종료되는 회계연도와 동일합니다.

23. 공정가치

(1) 당반기말과 전기말 현재 연결실체의 재무제표에 계상된 금융상품의 범주별 장부금액과 공정가치는 다음과 같습니다.

(단위: 백만원)

구 분	당반기		전 기	
	장부금액	공정가치	장부금액	공정가치
금융자산				
공정가치로 인식된 금융자산:				
단기금융자산	-	-	-	-
장기금융자산(지분상품 및 수익증권)	26,614	26,614	28,887	28,887
공정가치로 인식된 금융자산 소계	26,614	26,614	28,887	28,887
상각후원가로 인식된 금융자산:				
현금및현금성자산	63,662	63,662	95,850	95,850
단기금융자산	45,485	45,485	70,495	70,495
매출채권	103,439	103,439	59,168	59,168
미수금	4,648	4,648	1,668	1,668
미수수익	588	588	475	475
장기금융자산(지분상품 및 수익증권 이외)	2,699	2,699	2,667	2,667
보증금	23,072	23,072	18,857	18,857
상각후원가로 인식된 금융자산 소계	243,594	243,594	249,180	249,180
금융자산 합계	270,208	270,208	278,067	278,067
금융부채				
상각후원가로 인식된 금융부채:				

매입채무	91,023	91,023	55,873	55,873
미지급금	49,265	49,265	70,680	70,680
단기차입금	9,916	9,916		
미지급비용	22,454	22,454	13,740	13,740
미지급배당금	3	3	3	3
장기수입보증금	5,891	5,891	6,083	6,083
장기미지급비용	8,806	8,806	8,325	8,325
리스부채	16,280	16,280	12,366	12,366
금융부채 합계	203,638	203,638	167,070	167,070

상기의 금융자산과 부채의 공정가치는 해당 금융상품을 강제매각이나 청산이 아닌 거래의사가 있는 당사자간의 정상거래를 통해 거래되는 금액으로 계상하였습니다.

(2) 상기의 공정가치 추정에 사용된 방법 및 가정은 다음과 같습니다.

① 현금 및 단기예금, 매출채권, 기타유동자산, 매입채무 및 기타유동부채는 만기가단기이므로 장부금액이 공정가치와 유사합니다.

② 장기금융자산(지분상품 및 수익증권 이외) 및 보증금, 기타장기부채의 공시목적으로 결정되는 공정가치는 미래 원금 및 이자 현금흐름을 보고기간말의 시장이자율 등으로 할인한 현재가치에 근거하여 산정하였습니다.

③ 장기금융자산(지분상품 및 수익증권)의 공정가치는 활성시장에서 이용가능한 시장가격에 기초하여 산정되었습니다. 또한, 활성시장에서 공시되는 시장가격이 없는 비상장 지분증권의 공정가치는 현금흐름할인법을 적용하여 추정하였습니다. 공정가치 평가는 경영진에게 예상 현금흐름, 할인율, 신용위험 및 변동성과 같은 평가모형의 투입변수에 대한 가정을 하도록 요구하고 있습니다. 일정한 범위 내의 다양한 추정치에 대한 확률은 합리적으로 평가될 수 있으며 비상장 지분증권의 공정가치에 대한 경영진의 추정에 사용될 수 있습니다.

(3) 공정가치 측정

당반기말과 전기말 현재 공정가치로 측정된 금융상품의 수준별내역은 다음과 같습니다.

<당반기>

(단위: 백만원)

구분	수준 1	수준 2	수준 3	합계
금융자산				
공정가치로 측정되는 금융자산:				
단기금융자산	-	-	-	-
장기금융자산(지분상품 및 수익증권)	10,374	14,690	1,550	26,614
합계	10,374	14,690	1,550	26,614

<전기>

(단위: 백만원)

구분	수준 1	수준 2	수준 3	합계
----	------	------	------	----

금융자산				
공정가치로 측정되는 금융자산:				
단기금융자산	-	-	-	-
장기금융자산(지분상품 및 수익증권)	12,147	15,067	1,673	28,887
합 계	12,147	15,067	1,673	28,887

(4) 금융상품의 범주별 내역

당반기말과 전기말 현재 범주별 금융상품의 내역은 다음과 같습니다.

<당반기>

(단위: 백만원)

구 분	당기손익- 공정가치측정 금융자산	기타포괄손익- 공정가치측정 금융자산	상각후원가 측정 금융자산	상각후원가 측정 금융부채	합 계
금융자산:					
현금및현금성자산	-	-	63,662	-	63,662
단기금융자산	-	-	45,485	-	45,485
매출채권	-	-	103,439	-	103,439
미수금	-	-	4,648	-	4,648
미수수익	-	-	588	-	588
장기금융자산	16,228	10,386	2,699	-	29,313
보증금	-	-	23,072	-	23,072
금융자산 합계	16,228	10,386	243,594	-	270,208
금융부채:					
매입채무	-	-	-	91,023	91,023
미지급금	-	-	-	49,265	49,265
단기차입금	-	-	-	9,916	9,916
미지급비용	-	-	-	22,454	22,454
미지급배당금	-	-	-	3	3
장기수입보증금	-	-	-	5,891	5,891
장기미지급비용	-	-	-	8,806	8,806
리스부채	-	-	-	16,280	16,280
금융부채 합계	-	-	-	203,638	203,638

<전기>

(단위: 백만원)

구 분	당기손익- 공정가치측정 금융자산	기타포괄손익-공 정가치측정 금융자산	상각후원가 측정 금융자산	상각후원가 측정 금융부채	합 계
금융자산:					
현금및현금성자산	-	-	95,850	-	95,850
단기금융자산	-	-	70,495	-	70,495
매출채권	-	-	59,168	-	59,168
미수금	-	-	1,668	-	1,668
미수수익	-	-	475	-	475
장기금융자산	16,727	12,159	2,667	-	31,553
보증금	-	-	18,857	-	18,857
금융자산 합계	16,727	12,159	249,180	-	278,066
금융부채:					
매입채무	-	-	-	55,873	55,873
미지급금	-	-	-	70,680	70,680
미지급비용	-	-	-	13,740	13,740
미지급배당금	-	-	-	3	3
장기수입보증금	-	-	-	6,083	6,083
장기미지급비용	-	-	-	8,325	8,325
리스부채	-	-	-	12,366	12,366
금융부채 합계	-	-	-	167,070	167,070

(5) 금융상품의 범주별 손익

당반기와 전반기에 발생한 금융상품 범주별 손익은 다음과 같습니다.

<당반기>

(단위: 백만원)

구분	당반기	
	3개월	누적
당기손익-공정가치측정 금융자산:		
이자수익	123	323
당기손익-공정가치측정 금융자산 평가손실	(257)	(377)
기타포괄손익-공정가치측정 금융자산:		
기중 인식 기타포괄손익	(2,230)	(1,356)
배당금수익	230	230
상각후원가 금융자산:		
금융기관예치금에 대한 이자수익	350	741
보증금에 대한 이자수익	84	156
외화예금에 대한 외환차이	481	456
매출채권의 외환차이	569	697
매출채권의 대손상각비	(190)	(340)
상각후원가 금융부채:		
리스부채에 대한 이자비용	(74)	(153)
기타금융부채에 대한 이자비용	(105)	(140)
외화채무에 대한 외환차이	(413)	(411)

<전반기>

(단위: 백만원)

구 분	전반기	
	3개월	누 적
당기손익-공정가치측정 금융자산:		
이자수익	137	308
당기손익-공정가치측정 금융자산 평가손실	(71)	(107)
기타포괄손익-공정가치측정 금융자산:		
기중 인식 기타포괄손익	1,748	2,838
배당금수익	203	203
상각후원가 금융자산:		
금융기관예치금에 대한 이자수익	271	553
보증금에 대한 이자수익	56	124
외화예금에 대한 외환차이	9	7
매출채권의 외환차이	21	135
매출채권의 대손상각비	(18)	(4)
상각후원가 금융부채:		
리스부채에 대한 이자비용	(54)	(112)
기타금융부채에 대한 이자비용	(44)	(55)
외화채무에 대한 외환차이	285	571

24. 우발부채와 약정사항

(1) 견질어음과 수표

연결실체 당반기말 현재 원유공급계약과 관련하여 1매(5,014백만원)의 수표가 낙농진흥회에 견질로 제공되어 있습니다.

(2) 기술도입계약

연결실체는 프랑스 소디마사 등과 기술도입계약을 체결하고 있습니다. 동 기술도입계약에 의하면 소디마사 등은 연결실체가 가장 유리한 조건에서 기술도입계약제품을 제조, 사용 판매할 수 있도록 모든 기술정보를 제공하고, 이에 대한 대가로 연결실체는 기술도입계약제품의 상업적 생산을 시작한 해로부터 계약기간 동안 소디마사 등에게 해당 순매출액에 대하여 일정률의 기술도입료를 지급하기로 되어 있는 바, 당반기와 전반기 중에 발생한 기술도입료는 각각 1,701백만원과 1,700백만원으로 판매비와관리비의 기술연구비로 계상하였습니다.

(3) 기타 약정 사항

보고기간 종료일 현재 연결실체는 신한은행 외 4개 은행과 무역금융, 상업어음할인 및 차입 약정을 맺고 있으며 동 약정에 대한 통합한도액은 61,141백만원입니다. 이외에도 연결실체는 구매대금의 지급과 관련하여 신한은행 외 2개 은행과 한도액 31,000백만원의 외상매출채권담보대출 약정 등을 맺고 있습니다.

(4) 연결실체는 계약이행보증 등과 관련하여 서울보증보험으로부터 500백만원의 지급보증을 제공받고 있습니다.

(5) 당반기말 현재 연결실체가 보유하고 있는 금융자산에 대한 출자 약정사항은 다음과 같습니다.

(단위: 백만원)

구분	총 출자 약정액	출자 금액
빙그레 농식품 투자조합	2,380	1,660

(6) 당반기말 현재 연결실체가 피고로 계류 중인 주요 소송사건은 없습니다.

4. 재무제표

재무상태표

제 57 기 반기말 2022.06.30 현재

제 56 기말 2021.12.31 현재

(단위 : 원)

	제 57 기 반기말	제 56 기말
자산		
유동자산	289,503,701,852	268,653,623,748
현금및현금성자산	28,822,379,648	68,025,604,880
단기금융자산	45,485,000,000	70,485,000,000
매출채권	91,030,342,245	54,707,211,475
미수금	4,537,360,788	981,049,616
미수수익	466,327,463	400,893,883
선급금	725,519,632	675,557,108
선급비용	9,147,321,416	9,005,536,328
재고자산	109,289,450,660	64,372,770,458
비유동자산	459,283,334,068	457,832,067,134
장기금융자산	27,385,609,375	29,690,788,925
종속기업투자	140,768,932,740	140,768,932,740
유형자산	247,884,668,125	252,635,408,209
무형자산	5,699,060,812	4,782,726,023
사용권자산	11,461,197,180	8,240,589,682
보증금	20,684,985,850	16,738,850,173
장기선급금	1,702,042,110	1,684,396,125
이연법인세자산	3,696,837,876	3,290,375,257
자산총계	748,787,035,920	726,485,690,882
부채		
유동부채	154,250,472,427	144,110,845,223
매입채무	76,792,951,576	51,828,039,541
미지급금	44,375,436,031	67,959,288,674
단기차입금	9,915,754,357	0
미지급비용	8,473,921,147	9,033,414,859
당기법인세부채	5,187,169,355	2,995,542,215
미지급배당금	2,646,800	2,580,660
유동리스부채	6,180,124,429	5,526,129,199
기타유동부채	3,322,468,732	6,765,850,075
비유동부채	25,859,593,996	17,097,262,145
퇴직급여부채	8,012,653,994	1,938,775,548

장기수입보증금	5,891,158,614	6,082,702,351
장기미지급비용	6,991,226,998	6,539,088,944
비유동리스부채	4,911,274,390	2,536,695,302
기타비유동부채	53,280,000	0
부채총계	180,110,066,423	161,208,107,368
자본		
자본금	49,756,205,000	49,756,205,000
자본잉여금	64,768,908,197	64,768,908,197
기타자본항목	(22,482,303,960)	(22,482,303,960)
기타포괄손익누계액	(4,873,042,281)	(3,516,649,935)
적립금	463,800,575,965	485,500,575,965
이익잉여금(결손금)	17,706,626,576	(8,749,151,753)
자본총계	568,676,969,497	565,277,583,514
자본과부채총계	748,787,035,920	726,485,690,882

포괄손익계산서

제 57 기 반기 2022.01.01 부터 2022.06.30 까지

제 56 기 반기 2021.01.01 부터 2021.06.30 까지

(단위 : 원)

	제 57 기 반기		제 56 기 반기	
	3개월	누적	3개월	누적
매출액	300,583,883,700	531,943,458,129	268,381,656,507	477,563,004,714
매출원가	220,162,199,582	397,589,179,108	198,559,831,579	356,401,423,948
매출총이익	80,421,684,118	134,354,279,021	69,821,824,928	121,161,580,766
판매비와관리비	63,759,693,362	112,714,668,820	55,926,147,415	101,567,613,408
영업이익	16,661,990,756	21,639,610,201	13,895,677,513	19,593,967,358
금융수익	4,954,955,457	5,755,016,533	1,002,727,836	1,937,038,907
금융비용	958,656,868	1,285,077,698	260,278,412	437,814,909
기타영업외수익	115,915,439	240,137,711	314,433,437	647,539,683
기타영업외비용	1,123,574,191	1,331,075,079	413,621,667	463,198,838
법인세비용차감전순이익	19,650,630,593	25,018,611,668	14,538,938,707	21,277,532,201
법인세비용	6,377,550,903	7,678,602,025	3,015,133,573	4,499,163,231
당기순이익	13,273,079,690	17,340,009,643	11,523,805,134	16,778,368,970
법인세효과차감후기타포괄손익	(2,361,259,167)	(1,562,102,260)	1,678,074,931	2,693,133,430
후속적으로 당기손익으로 재분류되지 않는 항목	(2,361,259,167)	(1,562,102,260)	1,678,074,931	2,693,133,430
기타포괄손익-공정가치 측정 금융자산 평가손익	(2,230,266,542)	(1,356,392,346)	1,748,527,199	2,838,240,897
확정급여제도의 재측정요소	(130,992,625)	(205,709,914)	(70,452,268)	(145,107,467)
총포괄손익	10,911,820,523	15,777,907,383	13,201,880,065	19,471,502,400
주당이익				
기본주당이익 (단위 : 원)	1,501	1,961	1,303	1,898
희석주당이익 (단위 : 원)	1,501	1,961	1,303	1,898

자본변동표

제 57 기 반기 2022.01.01 부터 2022.06.30 까지

제 56 기 반기 2021.01.01 부터 2021.06.30 까지

(단위 : 원)

	자본						
	자본금	자본잉여금	기타자본항목	기타포괄손익누계액	적립금	이익잉여금	자본 합계
2021.01.01 (기초자본)	49,756,205,000	64,768,908,197	(22,482,303,960)	(3,524,133,187)	459,080,575,965	42,189,215,079	589,788,467,094
당기순이익						16,778,368,970	16,778,368,970
기타포괄손익-공정가치 측정 금융자산 평가손익				2,838,240,897			2,838,240,897
확정급여제도의 재측정요소						(145,107,467)	(145,107,467)
연차배당금의지급						(14,146,881,600)	(14,146,881,600)
적립금의이입							
적립금의전입					26,420,000,000	(26,420,000,000)	
2021.06.30 (기말자본)	49,756,205,000	64,768,908,197	(22,482,303,960)	(685,892,290)	485,500,575,965	18,255,594,982	595,113,087,894
2022.01.01 (기초자본)	49,756,205,000	64,768,908,197	(22,482,303,960)	(3,516,649,935)	485,500,575,965	(8,749,151,753)	565,277,583,514
당기순이익						17,340,009,643	17,340,009,643
기타포괄손익-공정가치 측정 금융자산 평가손익				(1,356,392,346)			(1,356,392,346)
확정급여제도의 재측정요소						(205,709,914)	(205,709,914)
연차배당금의지급						(12,378,521,400)	(12,378,521,400)
적립금의이입					(23,000,000,000)	23,000,000,000	
적립금의전입					1,300,000,000	(1,300,000,000)	
2022.06.30 (기말자본)	49,756,205,000	64,768,908,197	(22,482,303,960)	(4,873,042,281)	463,800,575,965	17,706,626,576	568,676,969,497

현금흐름표

제 57 기 반기 2022.01.01 부터 2022.06.30 까지

제 56 기 반기 2021.01.01 부터 2021.06.30 까지

(단위 : 원)

	제 57 기 반기	제 56 기 반기
영업활동현금흐름	(45,844,108,934)	8,056,555,243
당기순이익	17,340,009,643	16,778,368,970
비현금항목의 조정	27,024,680,589	24,991,910,229
운전자본의 변동	(84,872,725,873)	(24,823,587,429)
법인세의 납부	(5,336,073,293)	(8,890,136,527)
투자활동현금흐름	13,723,791,767	6,120,982,730
이자의 수취	788,634,828	1,120,557,972
배당금의 수취	3,307,519,300	202,972,100
단기금융자산의 순증감	25,000,000,000	25,000,000,000
장기금융자산의 순증감	122,720,000	0
대여금의 감소	257,335,746	1,381,238,546
대여금의 증가	(225,000,000)	(150,000,000)
유형자산의 처분	114,248,094	81,495,027
유형자산의 취득	(11,192,718,697)	(22,804,881,100)
무형자산의 처분	0	320,000,000
무형자산의 취득	(302,954,194)	(241,069,565)
보증금의 감소	563,257,270	1,270,028,777
보증금의 증가	(4,709,250,580)	(59,359,027)
재무활동현금흐름	(7,121,776,857)	(18,072,862,077)
이자의 지급	(69,190,199)	(31,648,274)
배당금지급	(12,377,991,010)	(14,146,751,420)
단기차입금의 순증감	9,915,754,357	0
리스부채의 상환	(4,643,630,005)	(3,894,462,383)
기타비유동부채의 순증감	53,280,000	0
현금및현금성자산의 순증감	(39,242,094,024)	(3,895,324,104)
외화표시 현금성자산의 환율변동효과	38,868,792	3,602,825
기초현금및현금성자산	68,025,604,880	47,133,746,736
기말현금및현금성자산	28,822,379,648	43,242,025,457

5. 재무제표 주석

주석

제 57 기 반기 2022년 1월 1일부터 2022년 6월 30일까지

제 56 기 반기 2021년 1월 1일부터 2021년 6월 30일까지

주식회사 빙그레

1. 일반사항

주식회사 빙그레(이하 "당사")는 1967년 9월 13일자로 주식회사 대일양행으로 설립되어 1982년 2월 25일자로 상호를 현재의 상호로 변경하였으며, 유가공제품 등의 제조 및 판매를 주된 영업목적으로 하고 있습니다. 당사의 본사는 경기도 남양주시 다산순환로 45(다산동)에 소재하고 있으며, 제품 제조를 위하여 남양주, 김해, 광주 및 논산에 생산시설을 보유하고 있습니다.

2. 재무제표 작성기준 및 회계정책의 변경

(1) 재무제표 작성기준

동 재무제표는 연차재무제표가 속하는 기간의 일부에 대하여 기업회계기준서 제1034호 '중간재무보고'를 적용하여 작성하는 요약중간재무제표이며, 기업회계기준서 제1027호 '별도재무제표'에 따른 별도재무제표입니다. 동 요약중간재무제표에 대한 이해를 위해서는 한국채택 국제회계기준에 따라 작성된 2021년 12월 31일자로 종료하는 회계연도에 대한 연차별도재무제표를 함께 이용하여야 합니다.

중간재무제표의 작성에 적용된 중요한 회계정책은 아래에서 설명하는 기준서나 해석서의 도입과 관련된 영향을 제외하고는 2021년 12월 31일로 종료하는 회계연도에 대한 연차재무제표 작성시 채택한 회계정책과 동일합니다.

(2) 회사가 채택한 제·개정 기준서 및 해석서

당사는 2022년 01월 01일로 개시하는 회계기간부터 다음의 제·개정 기준서 및 해석서를 신규로 적용하였습니다.

1) 기업회계기준서 제1103호 '사업결합' 개정

인식할 자산과 부채의 정의를 개정된 재무보고를 위한 개념체계를 참조하도록 개정되었으나, 기업회계기준서 제1037호 '충당부채, 우발부채 및 우발자산' 및 해석서 제2121호 '부담금'의 적용범위에 포함되는 부채 및 우발부채에 대해서는 해당 기준서를 적용하도록 예외를 추가하고, 우발자산이 취득일에 인식되지 않는다는 점을 명확히 하였습니다.

한편, 당사는 상기 개정기준서의 적용이 재무제표에 미치는 영향이 유의적이지 아니할 것으로 예상하고 있습니다.

2) 기업회계기준서 제1016호 '유형자산' 개정

기업이 자산을 의도한 방식으로 사용하기 전에 생산된 품목의 판매에서 발생하는 수익을 생산원가와 함께 당기손익으로 인식하도록 요구하며, 유형자산의 취득원가에서 차감하는 것을 금지하고 있습니다.

한편, 당사는 상기 개정기준서의 적용이 재무제표에 미치는 영향이 유의적이지 아니할 것으로 예상하고 있습니다.

3) 기업회계기준서 제1037호 '충당부채, 우발부채 및 우발자산' 개정

손실부담계약을 식별할 때 계약이행원가의 범위를 계약 이행을 위한 증분원가와 계약 이행에 직접 관련되는 다른 원가의 배분이라는 점을 명확히 하였습니다.

한편, 당사는 상기 개정기준서의 적용이 재무제표에 미치는 영향이 유의적이지 아니할 것으로 예상하고 있습니다.

4) 한국채택국제회계기준 연차개선 2018-2020

한국채택국제회계기준 연차개선 2018-2020은 2022년 01월 01일 이후 시작하는 회계연도부터 적용됩니다.

① 기업회계기준서 제1101호 '한국채택국제회계기준의 최초 채택'

개정기준서는 최초채택기업의 부담을 줄이기 위해 문단 D16(1)의 면제규정의 적용범위에 자산과 부채뿐만 아니라 누적환산차이(CTD)도 포함하도록 하고 있습니다.

한편, 당사는 상기 개정기준서의 적용이 재무제표에 미치는 영향이 유의적이지 아니할 것으로 예상하고 있습니다.

② 기업회계기준서 제1109호 '금융상품'

개정기준서는 채권자와 채무자간에 지급하거나 받은 수수료만 새로운 조건의 금융부채 현금흐름에 포함한다는 것을 명확하고 있습니다.

한편, 당사는 상기 개정기준서의 적용이 재무제표에 미치는 영향이 유의적이지 아니할 것으로 예상하고 있습니다.

③ 기업회계기준서 제1116호 '리스' : 리스 인센티브

개정기준서는 리스제공자가 리스이용자에게 제공하는 리스개량 변제액에 대해서 리스 인센티브의 정의를 충족하는지 여부를 판단하도록 하고 있습니다.

한편, 당사는 상기 개정기준서의 적용이 재무제표에 미치는 영향이 유의적이지 아니할 것으로 예상하고 있습니다.

④ 기업회계기준서 제1041호 '농림어업' : 공정가치 측정

개정기준서는 생물자산 등에 대한 공정가치 측정시 세금효과를 현금흐름에 고려하도록 하고 있습니다.

한편, 당사는 상기 개정기준서의 적용이 재무제표에 미치는 영향이 유의적이지 아니할 것으로 예상하고 있습니다.

(3) 공표되었으나 아직 시행되지 않은 제·개정 기준서 및 해석서

보고기간말 현재 제정·공표되었으나 2022년 01월 01일 이후 시작하는 회계기간에 시행일이 도래하지 아니하였고, 당사가 조기 적용하지 아니한 제·개정 기업회계기준서 및 해석서는 다음과 같습니다.

1) 기업회계기준서 제1001호 '재무제표 표시' 개정 - 부채의 유동/비유동 분류

보고기간말 현재 존재하는 실질적인 권리에 따라 유동 또는 비유동으로 분류되며, 부채의 결제를 연기할 수 있는 권리의 행사가능성이나 경영진의 기대는 고려하지 않습니다. 또한, 부채의 결제에 자기지분상품의 이전도 포함되나, 복합금융상품에서 자기지분상품으로 결제하는 옵션이 지분상품의 정의를 충족하여 부채와 분리하여 인식된 경우는 제외됩니다. 동 개정사항은 2023년 01월 01일 이후 시작하는 회계연도부터 적용하며, 조기적용이 허용됩니다.

한편, 당사는 상기 개정으로 인한 재무제표의 영향을 검토 중에 있습니다.

2) 기업회계기준서 제1001호 '재무제표 표시' - '회계정책'의 공시

중요한 회계정책을 정의하고 공시하도록 하며, 중요성 개념을 적용하는 방법에 대한 지침을 제공하기 위하여 국제회계기준 실무서 2 '회계정책 공시'를 개정하였습니다. 동 개정사항은 2023년 01월 01일 이후 최초로 시작하는 회계연도부터 적용되며 조기적용이 허용됩니다.

한편, 당사는 상기 개정으로 인한 재무제표의 영향을 검토 중에 있습니다.

3) 기업회계기준서 제1008호 '회계정책, 회계추정의 변경 및 오류' - '회계추정'의 정의

회계추정을 정의하고, 회계정책의 변경과 구별하는 방법을 명확히 하였습니다. 동 개정사항은 2023년 01월 01일 이후 최초로 시작하는 회계연도부터 적용되며 조기적용이 허용됩니다.

한편, 당사는 상기 개정으로 인한 재무제표의 영향을 검토 중에 있습니다.

4) 기업회계기준서 제1012호 '법인세' - 단일거래에서 생기는 자산과 부채에 대한 이연법인세

자산 또는 부채가 최초로 인식되는 거래의 최초 인식 예외 요건에 거래시점 동일한 가산할 일시적차이와 차감할 일시적차이를 발생시키지 않는 거래라는 요건을 추가하였습니다. 동 개정사항은 2023년 01월 01일 이후 시작하는 회계연도부터 적용하며, 조기적용이 허용됩니다.

한편, 당사는 상기 개정으로 인한 재무제표의 영향을 검토 중에 있습니다.

3. 영업부문

(1) 당사의 재무제표는 기업회계기준서 제1027호에 따른 별도재무제표로서 기업회계기준서 제1108호 문단 4에 따라 영업부문과 관련된 공시사항을 연결반기재무제표에 공시하였습니다.

다.

(2) 고객과의 계약에서 생기는 수익

(단위: 백만원)

구분	당반기	전반기
냉장품목군(우유및 유음료 외)		
내수	255,880	245,909
수출	22,809	19,457
소 계	278,689	265,366
냉동 및 기타품목군(아이스크림 기타)		
내수	215,006	184,727
수출	38,248	27,470
소 계	253,254	212,197
전체 품목		
내수	470,886	430,636
수출	61,057	46,927
합 계	531,943	477,563
수익인식시기		
한 시점에 인식	531,943	477,563
기간에 걸쳐 인식	-	-
합 계	531,943	477,563

4. 매출채권 및 선급비용

(1) 매출채권 및 선급비용은 손실충당금이 차감된 순액으로 재무상태표에 표시되었는 바, 당반기말과 전기말 현재 손실충당금 차감 전 총액 기준에 의한 매출채권 및 선급비용과 관련 손실충당금의 내역은 다음과 같습니다.

(단위: 백만원)

구분	당반기	전 기
매출채권	91,669	55,346
선급비용	9,230	9,089
소 계	100,900	64,435
손실충당금:		
매출채권	(639)	(639)
선급비용	(83)	(83)
소 계	(722)	(722)
순장부금액:		
매출채권	91,030	54,707

선급비용	9,147	9,006
합 계	100,178	63,713

(2) 당반기와 전기 중 매출채권 및 선급비용에 대한 손실충당금의 변동내역은 다음과 같습니다.

(단위: 백만원)

구분	당반기	전기
기초금액	722	824
설정	40	-
환입	-	(112)
제각	(40)	-
제각처리한 채권의 회수	-	10
기말금액	722	722

5. 재고자산

당반기말과 전기말 현재 재고자산의 내역은 다음과 같습니다.

(단위: 백만원)

구분	당반기	전기
상품	17,814	10,226
제품	28,387	13,855
재공품	4,935	3,004
원재료	36,404	26,600
미착재료	21,749	10,688
합계	109,289	64,373

6. 금융자산

(1) 당반기말과 전기말 현재 금융자산의 내역은 다음과 같습니다.

(단위: 백만원)

구분		당반기	전기
단기금융자산	단기금융상품	45,485	70,485
장기금융자산	장기금융상품	3	3
	당기손익-공정가치측정 금융자산	16,228	16,727
	기타포괄손익-공정가치측정 금융자산	10,386	12,159
	장기대여금	769	802
합계		72,871	100,176

(2) 당반기말과 전기말 현재 사용이 제한된 금융자산의 내역은 다음과 같습니다.

(단위: 백만원)

계정과목	금융기관명	금액		사용제한내용
		당반기	전 기	
단기금융상품	중소기업은행	5,000	5,000	동반성장협력대출 예탁금
장기금융상품	(주)신한은행	3	3	당좌개설보증금
합 계		5,003	5,003	

(3) 당반기말과 전기말 현재 당기손익-공정가치측정 금융자산 및 기타포괄손익-공정가치측정 금융자산의 내역은 다음과 같습니다.

(단위: 백만원)

구 분	당반기	전 기
당기손익-공정가치측정 금융자산		
시장성있는 수익증권:		
삼성증권 IBK 신종자본증권	4,819	4,944
삼성증권 우리금융 신종자본증권	4,702	4,953
삼성증권 플러스 펀드(*)	5,169	5,170
빙그레 농식품투자조합	1,538	1,660
합 계	16,228	16,727
기타포괄손익-공정가치측정 금융자산		
시장성있는 지분상품:		
(주)케이티	181	153
(주)신한금융지주회사	1,624	1,612
(주)크라운해태홀딩스	8,008	9,773
(주)크라운제과	560	608
소 계	10,373	12,146
시장성없는 지분상품:		
(주)한국경제신문	13	13
소 계	13	13
합 계	10,386	12,159

(*) 해당 수익증권은 일시 환매 지연이 발생하였으며, 이에 따른 공정가치 평가의 불확실성이 존재합니다.

7. 종속기업투자

(1) 당반기말과 전기말 현재 종속기업투자의 내역은 다음과 같습니다.

(단위: 백만원)

종속기업명	소재지	주요 영업활동	당반기		전 기	
			소유지분율	장부금액	소유지분율	장부금액
해태아이스크림(주)	한국	식품 제조, 판매	100%	135,032	100%	135,032
BC F&B Shanghai Co.,Ltd.	중국	식품 수입, 유통	100%	1,026	100%	1,026
BC F&B USA Corp.	미국	식품 수입, 유통	100%	2,316	100%	2,316
BC F&B Vietnam Co.,Ltd	베트남	식품 수입, 유통	100%	2,394	100%	2,394
합 계				140,768		140,768

(2) 당반기말과 전기말 현재 종속기업의 요약 재무정보는 다음과 같습니다.

<당반기>

(단위: 백만원)

구 분	자산	부채	자본	매출	반기순이익 (손실)	총포괄이익 (손실)
해태아이스크림(주)	124,439	55,015	69,423	80,623	3,551	3,551
BC F&B Shanghai Co.,Ltd.	9,960	4,203	5,757	12,985	700	1,014
BC F&B USA Corp.	24,758	18,329	6,430	44,183	(19)	516
BC F&B Vietnam Co.,Ltd	5,631	2,122	3,509	4,977	319	530

<전기>

(단위: 백만원)

구 분	자산	부채	자본	매출	당기순이익 (손실)	총포괄이익 (손실)
해태아이스크림(주)	101,368	35,495	65,873	160,107	(2,184)	(2,166)
BC F&B Shanghai Co., Ltd.	8,658	839	7,819	32,005	2,680	3,471
BC F&B USA Corp.	7,376	1,463	5,913	40,214	1,620	2,154
BC F&B Vietnam Co.,Ltd	3,525	547	2,978	5,744	306	575

8. 유형자산

(1) 당반기 중 유형자산의 변동내역은 다음과 같습니다.

(단위: 백만원)

구 분	토지	건물	구축물	기계장치(*)	차량운반구	공구기구 비품	건설중인 자산	합 계
취득원가:								
기초금액	55,751	75,257	19,533	304,740	4,741	93,099	7,408	560,529
취득금액	279	5	3	1,423	222	2,806	6,455	11,193
처분금액	-	-	-	-	(147)	(458)	-	(605)
기타증감액	74	-	-	6,513	-	(16)	(8,083)	(1,512)
기말금액	56,104	75,262	19,536	312,676	4,816	95,431	5,780	569,605
감가상각누계액:								
기초금액	-	(34,449)	(12,360)	(187,473)	(3,729)	(69,883)	-	(307,894)
처분금액	-	-	-	-	51	458	-	509
감가상각비	-	(801)	(260)	(9,522)	(169)	(3,583)	-	(14,335)
기타증감액	-	-	-	(114)	-	114	-	-
기말금액	-	(35,250)	(12,620)	(197,109)	(3,847)	(72,894)	-	(321,720)
장부금액:								
기초금액	55,751	40,808	7,173	117,267	1,012	23,216	7,408	252,635
기말금액	56,104	40,012	6,916	115,567	969	22,537	5,780	247,885

(*) 정부보조금 상계 후의 금액입니다.

(2) 전기 중 유형자산의 변동내역은 다음과 같습니다.

(단위: 백만원)

구분	토지	건물	구축물	기계장치(*)	차량운반구	공구기구 비품	건설중인 자산	합계
취득원가:								
기초금액	43,398	72,410	18,691	275,488	5,355	88,702	25,023	529,067
취득금액	681	483	835	12,448	156	8,390	23,804	46,797
처분금액	(14)	(163)	(595)	(8,244)	(1,016)	(4,568)	-	(14,600)
기타증감액	11,686	2,527	602	25,048	246	575	(41,419)	(735)
기말금액	55,751	75,257	19,533	304,740	4,741	93,099	7,408	560,529
감가상각누계액:								
기초금액	-	(33,050)	(12,306)	(177,568)	(4,374)	(67,155)	-	(294,453)
처분금액	-	142	564	8,076	988	4,092	-	13,862
감가상각비	-	(1,541)	(618)	(17,981)	(343)	(6,820)	-	(27,303)
기타증감액	-	-	-	-	-	-	-	-
기말금액	-	(34,449)	(12,360)	(187,473)	(3,729)	(69,883)	-	(307,894)
장부금액:								
기초금액	43,398	39,360	6,385	97,920	981	21,547	25,023	234,614
기말금액	55,751	40,808	7,173	117,267	1,012	23,216	7,408	252,635

(*) 정부보조금 상계 후의 금액입니다.

(3) 당반기말 현재 담보로 제공되어 있는 자산의 내역은 다음과 같습니다.

(단위: 백만원)

금융기관명	담보제공자산		차입금액	담보설정금액
한국산업은행	남양주공장	건물 등	-	21,000

9. 무형자산

(1) 당반기 중 무형자산의 변동내역은 다음과 같습니다.

(단위: 백만원)

구분	산업재산권	소프트웨어	시설이용권	합계
기초금액	1,217	2,089	1,477	4,783
취득금액	250	1,565	-	1,815
기타증감	-	-	-	-
처분금액	-	-	-	-
무형자산상각비	(194)	(705)	-	(899)
기말금액	1,273	2,949	1,477	5,699

(2) 전기 중 무형자산의 변동내역은 다음과 같습니다.

(단위: 백만원)

구분	산업재산권	소프트웨어	시설이용권	합계
기초금액	1,189	2,207	1,731	5,127
취득금액	404	309	73	786
기타증감	-	735	-	735
처분금액	-	-	(327)	(327)
무형자산상각비	(376)	(1,162)	-	(1,538)
기말금액	1,217	2,089	1,477	4,783

10. 차입금

당반기말과 전기말 현재 장단기차입금의 내역은 다음과 같습니다.

(단위: 백만원)

차입처	내역	연이자율	당반기		전기	
			유동	비유동	유동	비유동
신한은행	수입자금대출	2.68%	9,916	-	-	-

11. 종업원급여

(1) 당반기말과 전기말 현재 퇴직급여부채의 내역은 다음과 같습니다.

(단위: 백만원)

구 분	당반기	전 기
확정급여채무의 현재가치	68,007	66,274
사외적립자산의 공정가치	(59,994)	(64,335)
재무상태표상 퇴직급여부채	8,013	1,939

(2) 당반기와 전반기 중 퇴직급여부채로 인하여 당기손익으로 인식된 비용은 다음과 같습니다.

(단위: 백만원)

구 분	당반기		전반기	
	3개월	누 적	3개월	누 적
당기근무원가	1,795	3,591	1,710	3,420
순이자비용	16	31	31	62
합 계	1,811	3,622	1,741	3,482

12. 리스

(1) 일반사항

당사는 영업에 사용되는 토지 및 건물, 차량운반구의 다양한 항목의 리스 계약을 체결하고 있습니다. 토지 및 건물의 리스기간은 1년에서 40년이며, 차량운반구의 리스기간은 1년에서 5년입니다. 리스계약에 따른 당사의 의무는 리스자산에 대한 리스제공자의 권리에 의해 보장됩니다. 당사는 또한 리스기간이 12개월 이하인 리스를 가지고 있습니다. 당사는 이 리스에 '단기리스'의 인식 면제 규정을 적용합니다.

(2) 당반기 중 사용권자산과 리스부채 변동내역은 다음과 같습니다.

(단위: 백만원)

구 분	사용권자산				리스부채
	토지 및 건물	차량운반구	기타	합 계	
당반기초	5,243	2,463	534	8,241	8,063
증가	7,011	574	453	8,038	7,683
감가상각	(3,357)	(744)	(554)	(4,655)	-
이자비용	-	-	-	-	153
지급	-	-	-	-	(4,645)
감소	(18)	(63)	(82)	(163)	(162)
당반기말	8,880	2,230	351	11,461	11,091
차감 : 유동성리스부채					(6,180)
차감 계					4,911

(3) 전기 중 사용권자산과 리스부채 변동내역은 다음과 같습니다.

(단위: 백만원)

구 분	사용권자산				리스부채
	토지 및 건물	차량운반구	기타	합 계	
전기초	7,380	3,555	792	11,727	11,503
증가	3,650	383	441	4,474	4,317
감가상각	(5,783)	(1,464)	(699)	(7,946)	-
이자비용	-	-	-	-	206
지급	-	-	-	-	(7,952)
감소	(4)	(11)	-	(15)	(12)
전기말	5,243	2,463	534	8,241	8,063
차감 : 유동성리스부채					(5,526)
차감 계					2,537

(4) 당반기 및 전반기 중 사용권자산과 리스부채와 관련하여 손익계산서에 인식한 금액은 다음과 같습니다.

(단위: 백만원)

구 분	당반기	전반기
사용권자산에 대한 감가상각비	4,655	3,897
리스부채에 대한 이자비용	153	112

(5) 당반기 및 전기말 현재 리스부채의 만기분석 내용은 다음과 같습니다.

(단위: 백만원)

구 분	당반기말	전기말
1년 이내	6,357	5,580
1년 ~ 5년	5,265	2,653
합 계	11,622	8,233
현재가치할인차금	(530)	(170)
차감잔액	11,091	8,063
유동성대체	(6,180)	(5,526)
비유동성 리스부채	4,911	2,537

(6) 리스기간에 포함되지 않은 행사되지 않을 것으로 예상되는 연장선택권의 할인되지 않은 잠재적인 미래 리스료는 6,623백만원입니다.

13. 자본금과 자본잉여금

(1) 당반기말과 전기말 현재 자본금의 내역은 다음과 같습니다.

(단위: 원, 주)

구 분	당반기	전 기
수권주식수	24,000,000	24,000,000
주당금액	5,000	5,000
발행주식수	9,851,241	9,851,241
자본금	49,756,205,000	49,756,205,000

당사는 이전에 당사의 발행주식 100,000주를 이익소각함으로써 당사의 자본금과 발행주식의 액면총액은 500백만원의 차이가 발생합니다.

(2) 당반기말과 전기말 현재 자본잉여금의 내역은 다음과 같습니다.

(단위: 백만원)

구 분	당반기	전 기
주식발행초과금	27,910	27,910
자기주식처분이익	2,386	2,386
재평가적립금	34,473	34,473
합 계	64,769	64,769

14. 이익잉여금(결손금)

당반기와 전기 중 이익잉여금의 변동내역은 다음과 같습니다.

(단위: 백만원)

구 분	당반기	전 기
기초금액	(8,749)	42,189
이익준비금의 전입	(1,300)	(1,420)
기업합리화적립금의 전입	-	(9,000)
해외시장개척적립금의 전입	-	(6,000)
시설투자적립금의 전입	23,000	(10,000)
연차배당	(12,379)	(14,147)
반기순이익(손실)	17,340	(10,624)
확정급여제도의 재측정요소(법인세차감후)	(205)	252
기말금액	17,707	(8,749)

15. 비용의 분류

(1) 당반기와 전반기 중 발생한 비용의 성격별 분류에 대한 정보는 다음과 같습니다.

<당반기>

(단위: 백만원)

구 분	판매비와관리비		매출원가		계	
	3개월	누적	3개월	누적	3개월	누적
재고자산의 변동	-	-	(30,480)	(65,834)	(30,480)	(65,834)
재고자산의 매입	-	-	211,888	373,609	211,888	373,609
종업원급여	14,336	27,348	15,812	30,475	30,148	57,823
감가상각비와 기타상각비	3,640	7,208	5,788	12,221	9,428	19,430
기타비용	45,783	78,158	17,155	47,118	62,938	125,276
합 계	63,760	112,715	220,162	397,589	283,922	510,304

<전반기>

(단위: 백만원)

구 분	판매비와관리비		매출원가		계	
	3개월	누적	3개월	누적	3개월	누적
재고자산의 변동	-	-	(30,138)	(63,199)	(30,138)	(63,199)
재고자산의 매입	-	-	185,896	331,379	185,896	331,379
종업원급여	13,851	27,484	15,239	29,397	29,090	56,881
감가상각비와 기타상각비	3,436	6,779	5,587	11,066	9,023	17,845
기타비용	38,640	67,305	21,975	47,758	60,615	115,063
합 계	55,927	101,568	198,559	356,401	254,486	457,969

(2) 당반기와 전반기 중 판매비와관리비의 내역은 다음과 같습니다.

(단위: 백만원)

구 분	당반기		전반기	
	3개월	누적	3개월	누적
급여	13,022	24,934	12,314	24,993
퇴직급여	1,314	2,414	1,536	2,490
복리후생비	2,574	5,310	2,575	5,476
여비교통비	892	1,608	743	1,407
세금과공과	912	1,912	676	1,622
지급수수료	2,090	5,683	2,376	4,985
임차료	982	1,046	1,316	1,604
감가상각비	1,736	3,468	1,919	3,805
무형자산상각비	476	899	369	737
기술연구비	1,266	2,672	1,328	2,523
광고선전비	13,490	18,831	10,378	15,742
판매수수료	11,712	19,796	9,159	16,336
대손상각비	41	40	18	4
운송보관비	8,282	14,191	6,440	10,711
사용권자산상각비	1,429	2,842	1,148	2,237
기타	3,542	7,069	3,632	6,896
합 계	63,760	112,715	55,927	101,568

16. 순금융수익

당반기와 전반기 중 당기손익으로 인식된 순금융수익의 내용은 다음과 같습니다.

(단위: 백만원)

구 분	당반기		전반기	
	3개월	누 적	3개월	누 적
금융수익:				
이자수익	440	1,008	380	838
배당금수익	3,308	3,308	203	203
외환차익	740	972	418	893
외화환산이익	467	467	1	4
금융수익 소계	4,955	5,755	1,003	1,937
금융비용:				
이자비용	(69)	(69)	(27)	(32)
리스부채이자비용	(74)	(153)	(54)	(112)
당기손익-공정가치측정 금융자산 평가손실	(257)	(377)	(71)	(107)
외환차손	(582)	(686)	(113)	(187)
외화환산손실	23	-	4	-
금융비용 소계	(959)	(1,285)	(260)	(438)
순금융수익	3,996	4,470	742	1,499

17. 기타영업외수익 및 기타영업외비용

(1) 당반기와 전반기 중 기타영업외수익의 내역은 다음과 같습니다.

(단위: 백만원)

구 분	당반기		전반기	
	3개월	누 적	3개월	누 적
유형자산처분이익	16	19	46	69
수입임대료	62	126	4	10
잡이익	38	95	265	569
합 계	116	240	315	648

(2) 당반기와 전반기 중 기타영업외비용의 내역은 다음과 같습니다.

(단위: 백만원)

구 분	당반기		전반기	
	3개월	누 적	3개월	누 적
기부금	139	270	142	182
유형자산처분손실	-	1	17	17
투자자산처분손실	-	-	-	7
잡손실	984	1,060	255	258
합 계	1,123	1,331	414	464

18. 법인세비용

법인세비용은 전체 회계연도에 대해서 예상되는 최선의 가중평균 연간법인세율의 추정에 기초하여 인식하고 있습니다. 2022년 6월 30일로 종료하는 회계연도의 예상평균연간법인세율은 30.7%입니다

19. 주당이익

당반기와 전반기 중 주당이익과 회계이익의 관계는 다음과 같습니다.

(1) 기본주당이익

(단위: 원, 주)

구 분	당반기		전반기	
	3개월	누 적	3개월	누 적
보통주에 귀속되는 반기순이익	13,273,079,690	17,340,009,643	11,523,805,134	16,778,368,970
가중평균유통보통주식수(*)	8,841,801	8,841,801	8,841,801	8,841,801
기본주당이익	1,501	1,961	1,303	1,898

(*) 가중평균유통보통주식수 계산내역

(단위: 주)

구분	당반기		전반기	
	3개월	누적	3개월	누적
기초보통주식수	9,851,241	9,851,241	9,851,241	9,851,241
가중평균자기주식수	(1,009,440)	(1,009,440)	(1,009,440)	(1,009,440)
가중평균유통보통주식수	8,841,801	8,841,801	8,841,801	8,841,801

(2) 당사는 당반기와 전반기 중 희석효과가 있는 잠재적 보통주를 보유하지 아니하였으므로 기본주당이익과 희석주당이익이 동일합니다.

20. 특수관계자 공시

(1) 당반기말과 전기말 현재 당사의 특수관계자 현황은 다음과 같습니다.

구분	당반기	전기	소재국가	당반기 지분률(%)	전기 지분률(%)
종속기업	해태아이스크림(주)	해태아이스크림(주)	한국	100	100
	BC F&B Shanghai Co., Ltd.	BC F&B Shanghai Co., Ltd.	중국	100	100
	BC F&B USA Corp.	BC F&B USA Corp.	미국	100	100
	BC F&B Vietnam Co., Ltd.	BC F&B Vietnam Co., Ltd.	베트남	100	100
기타특수관계자	(주)제때	(주)제때	한국	-	-
	(주)셀프스토리지	(주)셀프스토리지	한국	-	-

(2) 당반기와 전반기 중 특수관계자와의 매출·매입 거래 내역은 다음과 같습니다.

<당반기>

(단위: 백만원)

특수관계 구분	회사명	매출 등		매입 등	
		3개월	누적	3개월	누적
종속기업	해태아이스크림(주)	8,453	13,562	2,970	4,369
	BC F&B Shanghai Co., Ltd.	4,831	12,193	-	-
	BC F&B USA Corp.	11,519	23,393	1	1
	BC F&B Vietnam Co., Ltd.	2,525	4,141	-	-
기타특수관계자	(주)제때	-	-	22,087	38,200
	(주)셀프스토리지	-	-	13	26
합계		27,328	53,289	25,071	42,596

<전반기>

(단위: 백만원)

특수관계 구분	회사명	매출 등		매입 등	
		3개월	누 적	3개월	누 적
종속기업	해태아이스크림(주)	4,478	6,982	2,592	3,792
	BC F&B Shanghai Co., Ltd.	6,821	11,482	90	90
	BC F&B USA Corp.	8,506	15,952	-	1
	BC F&B Vietnam Co., Ltd.	1,458	2,429	-	-
기타특수관계자	(주)제때	53	87	19,469	32,819
	(주)셀프스토리지	-	-	7	13
합 계		21,316	36,932	22,158	36,715

(3) 당반기말과 전기말 현재 특수관계자에 대한 채권·채무내역은 다음과 같습니다.

(단위: 백만원)

특수관계 구분	회사명	구 분	당반기	전 기
채권:				
종속기업	해태아이스크림(주)	매출채권	3,215	1,939
	BC F&B Shanghai Co., Ltd.	매출채권	4,321	412
	BC F&B USA Corp.	매출채권	11,029	1,405
	BC F&B Vietnam Co., Ltd.	매출채권	1,983	508
기타특수관계자	(주)제때	임차보증금	1,234	734
채권 합계			21,781	4,998
채무:				
종속기업	해태아이스크림(주)	미지급금	297	9
기타특수관계자	(주)제때	미지급금	9,870	6,375
	(주)셀프스토리지	미지급금	5	-
채무 합계			10,172	6,384

(4) 당반기와 전반기 중 주요 경영진에 대한 보상은 다음과 같습니다.

(단위: 백만원)

구 분	당반기		전반기	
	3개월	누 적	3개월	누 적
단기종업원급여	1,278	2,953	1,032	2,279
퇴직급여	104	207	77	154
합 계	1,382	3,160	1,109	2,433

21. 현금흐름표

(1) 당사의 현금흐름표는 간접법에 의하여 작성되었으며, 당반기와 전반기의 영업활동 현금 흐름과 관련된 내역은 다음과 같습니다.

(단위: 백만원)

구 분	당반기	전반기
반기순이익	17,340	16,778
비현금항목의 조정		
퇴직급여	3,622	3,482
감가상각비	14,335	13,210
사용권자산상각비	4,655	3,897
무형자산상각비	899	737
대손상각비	40	5
이자수익	(685)	(838)
배당금수익	(3,308)	(203)
외화환산이익	(467)	(4)
이자비용	222	144
유형자산처분이익	(19)	(69)
유형자산처분손실	1	17
무형자산처분손실	-	7
당기손익-공정가치측정금융자산 평가이익	(323)	-
당기손익-공정가치측정금융자산 평가손실	377	107
잡이익	(2)	1
법인세비용	7,679	4,499
소 계	27,026	24,992
운전자본의변동		
매출채권의증가	(36,010)	(30,212)
미수금의증가	(3,556)	(591)
선금금의증가	(50)	(3,010)
선금비용의감소(증가)	(142)	420

재고자산의증가	(44,917)	(29,887)
장기선급금의감소(증가)	(18)	54
매입채무의증가	25,040	27,932
미지급금의증가(감소)	(23,584)	14,191
미지급비용의감소	(559)	(4,294)
기타유동부채의증가(감소)	(1,275)	169
퇴직금의지급	(63)	(116)
장기수입보증금의증가(감소)	(192)	118
장기미지급비용의증가	452	403
소 계	(84,874)	(24,823)
법인세의납부	(5,336)	(8,890)
영업활동으로 인한 순현금흐름	(45,844)	8,057

(2) 현금흐름표 상의 현금은 재무상태표 상의 현금및현금성자산과 동일합니다.

(3) 당반기와 전반기 중 현금의 유입과 유출이 없는 중요한 거래내역은 다음과 같습니다.

(단위: 백만원)

구 분	당반기	전반기
건설중인자산의 유형자산 대체	6,707	17,112
건설중인자산의 무형자산 대체	1,512	56

22. 재무위험관리의 목적 및 정책

당사의 주요 금융부채는 매입채무 및 기타채무로 구성되어 있으며, 이러한 금융부채는 영업 활동을 위한 자금을 조달하기 위하여 발생하였습니다. 또한 당사는 영업활동에서 발생하는 매출채권, 현금 및 단기에금과 같은 다양한 금융자산도 보유하고 있습니다.

당사의 금융자산 및 금융부채에서 발생할 수 있는 주요 위험은 시장위험, 신용위험 및 유동성위험입니다. 당사의 위험관리의 목표, 정책, 위험평가 및 관리절차 등에 관한 사항은 2021년 12월 31일로 종료되는 회계연도와 동일합니다.

23. 공정가치

(1) 당반기말과 전기말 현재 당사의 재무제표에 계상된 금융상품의 범주별 장부금액과 공정가치는 다음과 같습니다.

(단위: 백만원)

구 분	당반기		전 기	
	장부금액	공정가치	장부금액	공정가치
금융자산				
공정가치로 인식된 금융자산:				
단기금융자산	-	-	-	-
장기금융자산(지분상품 및 수익증권)	26,614	26,614	28,887	28,887
공정가치로 인식된 금융자산 소계	26,614	26,614	28,887	28,887
상각후원가로 인식된 금융자산:				
현금및현금성자산	28,822	28,822	68,026	68,026
단기금융자산	45,485	45,485	70,485	70,485
매출채권	91,030	91,030	54,707	54,707
미수금	4,537	4,537	981	981
미수수익	466	466	401	401
장기금융자산(지분상품 및 수익증권 이외)	772	772	804	804
보증금	20,685	20,685	16,739	16,739
상각후원가로 인식된 금융자산 소계	191,798	191,797	212,143	212,143
금융자산 합계	218,412	218,412	241,029	241,029
금융부채				
상각후원가로 인식된 금융부채:				
매입채무	76,793	76,793	51,828	51,828
미지급금	44,375	44,375	67,959	67,959
단기차입금	9,916	9,916	-	-
미지급비용	8,474	8,474	9,033	9,033
미지급배당금	3	3	3	3
장기수입보증금	5,891	5,891	6,083	6,083
장기미지급비용	6,991	6,991	6,539	6,539
리스부채	11,091	11,091	8,063	8,063

금융부채 합계	163,534	163,534	149,508	149,508
---------	---------	---------	---------	---------

상기의 금융자산과 부채의 공정가치는 해당 금융상품을 강제매각이나 청산이 아닌 거래의사가 있는 당사자간의 정상거래를 통해 거래되는 금액으로 계상하였습니다.

(2) 상기의 공정가치 추정에 사용된 방법 및 가정은 다음과 같습니다.

① 현금 및 단기예금, 매출채권, 기타유동자산, 매입채무 및 기타유동부채는 만기가단기이므로 장부금액이 공정가치와 유사합니다.

② 장기금융자산(지분상품 및 수익증권 이외) 및 보증금, 기타장기부채의 공시목적으로 결정되는 공정가치는 미래 원금 및 이자 현금흐름을 보고기간말의 시장이자율 등으로 할인한 현재가치에 근거하여 산정하였습니다.

③ 장기금융자산(지분상품 및 수익증권)의 공정가치는 활성시장에서 이용가능한 시장가격에 기초하여 산정되었습니다. 또한, 활성시장에서 공시되는 시장가격이 없는 비상장 지분증권의 공정가치는 현금흐름할인법을 적용하여 추정하였습니다. 공정가치 평가는 경영진에게 예상 현금흐름, 할인율, 신용위험 및 변동성과 같은 평가모형의 투입변수에 대한 가정을 하도록 요구하고 있습니다. 일정한 범위 내의 다양한 추정치에 대한 확률은 합리적으로 평가될 수 있으며 비상장 지분증권의 공정가치에 대한 경영진의 추정에 사용될 수 있습니다.

(3) 공정가치 측정

당반기말과 전기말 현재 공정가치로 측정된 금융상품의 수준별내역은 다음과 같습니다.

<당반기>

(단위: 백만원)

구분	수준 1	수준 2	수준 3	합계
금융자산				
공정가치로 측정되는 금융자산:				
단기금융자산	-	-	-	-
장기금융자산(지분상품 및 수익증권)	10,374	14,690	1,550	26,614
합계	10,374	14,690	1,550	26,614

<전기>

(단위: 백만원)

구분	수준 1	수준 2	수준 3	합계
금융자산				
공정가치로 측정되는 금융자산:				
단기금융자산	-	-	-	-
장기금융자산(지분상품 및 수익증권)	12,147	15,067	1,673	28,887
합계	12,147	15,067	1,673	28,887

(4) 금융상품의 범주별 내역

당반기말과 전기말 현재 범주별 금융상품의 내역은 다음과 같습니다.

<당반기>

(단위: 백만원)

구 분	당기손익- 공정가치측정 금융자산	기타포괄손익- 공정가치측정 금융자산	상각후원가 측정 금융자산	상각후원가 측정 금융부채	합 계
금융자산:					
현금및현금성자산	-	-	28,822	-	28,822
단기금융자산	-	-	45,485	-	45,485
매출채권	-	-	91,030	-	91,030
미수금	-	-	4,537	-	4,537
미수수익	-	-	466	-	466
장기금융자산	16,228	10,386	772	-	27,386
보증금	-	-	20,685	-	20,685
금융자산 합계	16,228	10,386	191,798	-	218,412
금융부채:					
매입채무	-	-	-	76,793	76,793
미지급금	-	-	-	44,375	44,375
단기차입금	-	-	-	9,916	9,916
미지급비용	-	-	-	8,474	8,474
미지급배당금	-	-	-	3	3
장기수입보증금	-	-	-	5,891	5,891
장기미지급비용	-	-	-	6,991	6,991
리스부채	-	-	-	11,091	11,091
금융부채 합계	-	-	-	163,534	163,534

<전기>

(단위: 백만원)

구 분	당기손익- 공정가치측정 금융자산	기타포괄손익- 공정가치측정 금융자산	상각후원가 측정 금융자산	상각후원가 측정 금융부채	합 계
금융자산:					
현금및현금성자산	-	-	68,026	-	68,026
단기금융자산	-	-	70,485	-	70,485
매출채권	-	-	54,707	-	54,707
미수금	-	-	981	-	981
미수수익	-	-	401	-	401
장기금융자산	16,727	12,159	804	-	29,690
보증금	-	-	16,739	-	16,739
금융자산 합계	16,727	12,159	212,143	-	241,029
금융부채:					
매입채무	-	-	-	51,828	51,828
미지급금	-	-	-	67,959	67,959
미지급비용	-	-	-	9,033	9,033
미지급배당금	-	-	-	3	3
장기수입보증금	-	-	-	6,083	6,083
장기미지급비용	-	-	-	6,539	6,539
리스부채	-	-	-	8,063	8,063
금융부채 합계	-	-	-	149,508	149,508

(5) 금융상품의 범주별 손익

당반기와 전반기에 발생한 금융상품 범주별 손익은 다음과 같습니다.

<당반기>

(단위: 백만원)

구 분	당반기	
	3개월	누 적
당기손익-공정가치측정 금융자산:		
이자수익	123	323
당기손익-공정가치측정 금융자산 평가이익	-	-
당기손익-공정가치측정 금융자산 평가손실	(257)	(377)
기타포괄손익-공정가치측정 금융자산:		
기중 인식 기타포괄손익	(2,230)	(1,356)
배당금수익	3,308	3,308
상각후원가 금융자산:		
금융기관예치금에 대한 이자수익	233	529
보증금등에 대한 이자수익	84	156
외화예금에 대한 외환차이	490	467
매출채권의 외환차이	572	697
매출채권의 대손상각비	(40)	(40)
상각후원가 금융부채:		
리스부채에 대한 이자비용	(74)	(153)
기타금융부채에 대한 이자비용	(69)	(69)
외화채무에 대한 외환차이	(413)	(411)

<전반기>

(단위: 백만원)

구 분	전반기	
	3개월	누 적
당기손익-공정가치측정 금융자산:		
이자수익	137	308
당기손익-공정가치측정 금융자산 평가이익	-	-
당기손익-공정가치측정 금융자산 평가손실	(71)	(107)
기타포괄손익-공정가치측정 금융자산:		
기중 인식 기타포괄손익	1,748	2,838
배당금수익	203	203
상각후원가 금융자산:		
금융기관예치금에 대한 이자수익	188	406
보증금등에 대한 이자수익	56	124
외화예금에 대한 외환차이	6	4
매출채권의 외환차이	21	135
매출채권의 대손상각비	(18)	(4)
상각후원가 금융부채:		
리스부채에 대한 이자비용	(54)	(112)
기타금융부채에 대한 이자비용	(27)	(32)
외화채무에 대한 외환차이	285	571

24. 우발부채와 약정사항

(1) 견질어음과 수표

당사는 당반기말 현재 원유공급계약과 관련하여 1매(5,014백만원)의 수표가 낙농진흥회에 견질로 제공되어 있습니다.

(2) 기술도입계약

당사는 프랑스 소디마사 등과 기술도입계약을 체결하고 있습니다. 동 기술도입계약에 의하면 소디마사 등은 당사가 가장 유리한 조건에서 기술도입계약제품을 제조, 사용 판매할 수 있도록 모든 기술정보를 제공하고, 이에 대한 대가로 당사는 기술도입계약제품의 상업적 생산을 시작한 해로부터 계약기간 동안 소디마사 등에게 해당 순매출액에 대하여 일정률의 기술도입료를 지급하기로 되어 있는 바, 당반기와 전반기 중에 발생한 기술도입료는 각각 1,701백만원과 1,700백만원으로 판매비와관리비의 기술연구비로 계상하였습니다.

(3) 기타 약정 사항

보고기간 종료일 현재 당사는 신한은행 외 4개 은행과 무역금융, 상업어음할인 및 차입약정을 맺고 있으며 동 약정에 대한 통합한도액은 55,141백만원입니다. 이외에도 당사는 구매대금의 지급과 관련하여 신한은행 외 2개 은행과 한도액 25,000백만원의 외상매출채권담보대출 약정 등을 맺고 있습니다.

(4) 당사는 계약이행보증 등과 관련하여 서울보증보험으로부터 500백만원의 지급보증을 제공받고 있습니다.

(5) 당반기말 현재 당사가 보유하고 있는 금융자산에 대한 출자 약정사항은 다음과 같습니다

(단위: 백만원)

구분	총 출자 약정액	출자 금액
빙그레 농식품 투자조합	2,380	1,660

(6) 당반기말 현재 당사가 피고로 계류 중인 주요 소송사건은 없습니다.

6. 배당에 관한 사항

가. 배당에 관한 사항

당사는 정관에 의거 이사회 결의 및 주주총회의 결의를 통하여 매년 배당을 실시하고 있습니다. 당사의 이익배당은 금전과 주식 및 기타의 재산으로 할 수 있으며, 매 결산기말 현재의 주주명부에 기재된 주주 또는 등록된 질권자에게 지급합니다.

당사는 주주가치 제고를 위해 사업연도의 경영실적과 향후 투자계획, Cash flow 상황, 배당의 안정성을 종합적으로 고려하여 배당을 실시하고 있습니다.

당사는 정기주주총회 개최 전 이사회 결의 배당결정을 매년 공시하고 IR 활동과 홈페이지 안내를 통해 배당정책 및 계획을 안내하고 있으며, 2017년부터 2021년까지의 당사의 배당정책 및 배당지표(별도기준 당기순이익 기준)에 따라 당기순이익의 25~35%를 주주환원 재원으로 활용하여 32.3~39.7%(주주환원 정책에 따라 적자배당을 실시한 2021년 제외)의 배당성향을 실현하였습니다. 제56기 배당은 2021년 경영실적과 잉여현금흐름, 투자계획 등을 종합적으로 고려하여 1,400원을 배당하였습니다.

아울러, 본 회사는 6월 30일 최종의 주주명부에 기재되어 있는 주주에게 이사회 결의에 의하여 금전으로 중간배당을 할 수 있으며, 이때에는 종류주식에 대하여도 보통주식과 동일한 배당율을 적용합니다. 배당금의 지급청구권은 5년간 행사하지 않을 경우 소멸시효가 완성되며, 이로 인한 배당금은 본 회사에 귀속됩니다.

배당에 관한 규정은 제55기 사업보고서의 첨부문서 '정관'의 제45조(이익배당), 제45조의 2(중간배당), 제46조(배당금지급청구권의 소멸시효)를 참조하여 주시기 바랍니다.

나. 주요배당지표

구 분	주식의 종류	당기	전기	전전기
		제57기 반기	제56기	제55기
주당액면가액(원)		5,000	5,000	5,000
(연결)당기순이익(백만원)		15,338	-19,327	34,876
(별도)당기순이익(백만원)		17,340	-10,624	40,702
(연결)주당순이익(원)		1,735	-2,186	3,944
현금배당금총액(백만원)		-	12,379	14,147
주식배당금총액(백만원)		-	-	-
(연결)현금배당성향(%)		-	-	40.6
현금배당수익률(%)	보통주	-	2.6	2.8
	-	-	-	-
주식배당수익률(%)	보통주	-	-	-
	-	-	-	-
주당 현금배당금(원)	보통주	-	1,400	1,600
	-	-	-	-
주당 주식배당(주)	보통주	-	-	-
	-	-	-	-

* (연결)당기순이익과 (연결)주당순이익은 지배기업 소유주지분 기준입니다.

* 현금배당수익률 = (1주당 현금배당금) ÷ (배당기준일 전 전거래일(배당부종가일)부터 과거 1주일간 종가 산술평균)

다. 과거 배당 이력

(단위: 회, %)

연속 배당횟수		평균 배당수익률	
분기(중간)배당	결산배당	최근 3년간	최근 5년간
-	25	2.7	2.4

* 과거 배당 이력은 제56기까지의 배당 이력입니다.

7. 증권의 발행을 통한 자금조달에 관한 사항

7-1. 증권의 발행을 통한 자금조달 실적

[지분증권의 발행 등과 관련된 사항]

가. 증자(감자)현황

(기준일 : 2022년 06월 30일)

(단위 : 원, 주)

주식발행 (감소)일자	발행(감소) 형태	발행(감소)한 주식의 내용				
		종류	수량	주당 액면가액	주당발행 (감소)가액	비고
-	-	-	-	-	-	-

나. 전환사채 등 발행현황

작성기준일(2022.6.30) 현재 미상환 전환사채, 신주인수권부사채, 신주인수권이 표시된 증서 등 향후 자본금을 증가시킬 수 있는 증권의 발행 내역은 없습니다.

[채무증권의 발행 등과 관련된 사항]

다. 채무증권 발행실적 등

채무증권 발행실적

(기준일 : 2022년 06월 30일)

(단위 : 백만원, %)

발행회사	증권종류	발행방법	발행일자	권면(전자등록)총액	이자율	평가등급 (평가기관)	만기일	상환 여부	주관회사
-	-	-	-	-	-	-	-	-	-
합 계	-	-	-	-	-	-	-	-	-

기업어음증권 미상환 잔액

(기준일 : 2022년 06월 30일)

(단위 : 백만원)

잔여만기		10일 이하	10일초과 30일이하	30일초과 90일이하	90일초과 180일이하	180일초과 1년이하	1년초과 2년이하	2년초과 3년이하	3년 초과	합 계
미상환 잔액	공모	-	-	-	-	-	-	-	-	-
	사모	-	-	-	-	-	-	-	-	-
	합계	-	-	-	-	-	-	-	-	-

단기사채 미상환 잔액

(기준일 : 2022년 06월 30일)

(단위 : 백만원)

잔여만기		10일 이하	10일초과 30일이하	30일초과 90일이하	90일초과 180일이하	180일초과 1년이하	합 계	발행 한도	잔여 한도
미상환 잔액	공모	-	-	-	-	-	-	-	-
	사모	-	-	-	-	-	-	-	-
	합계	-	-	-	-	-	-	-	-

회사채 미상환 잔액

(기준일 : 2022년 06월 30일)

(단위 : 백만원)

잔여만기		1년 이하	1년초과 2년이하	2년초과 3년이하	3년초과 4년이하	4년초과 5년이하	5년초과 10년이하	10년초과	합 계
미상환 잔액	공모	-	-	-	-	-	-	-	-
	사모	-	-	-	-	-	-	-	-
	합계	-	-	-	-	-	-	-	-

신종자본증권 미상환 잔액

(기준일 : 2022년 06월 30일)

(단위 : 백만원)

잔여만기		1년 이하	1년초과 5년이하	5년초과 10년이하	10년초과 15년이하	15년초과 20년이하	20년초과 30년이하	30년초과	합 계
미상환 잔액	공모	-	-	-	-	-	-	-	-
	사모	-	-	-	-	-	-	-	-
	합계	-	-	-	-	-	-	-	-

조건부자본증권 미상환 잔액

(기준일 : 2022년 06월 30일)

(단위 : 백만원)

잔여만기		1년 이하	1년초과 2년이하	2년초과 3년이하	3년초과 4년이하	4년초과 5년이하	5년초과 10년이하	10년초과 20년이하	20년초과 30년이하	30년초과	합 계
미상환 잔액	공모	-	-	-	-	-	-	-	-	-	-
	사모	-	-	-	-	-	-	-	-	-	-
	합계	-	-	-	-	-	-	-	-	-	-

7-2. 증권의 발행을 통해 조달된 자금의 사용실적

공시대상기간 중 증권의 발행을 통한 자금조달 실적은 없습니다.

8. 기타 재무에 관한 사항

가. 재무제표 재작성 등 유의사항

당사는 2020년 해태아이스크림 주식회사(대표자: 박창훈, 소재지: 국내)의 발행한 보통주식 1,000,000주를 132,500,000,000원에 양수하였으며, 2020년 10월 5일자로 매매 대금의 지급정산이 완료되어 거래가 종료되었습니다.

자세한 사항은 당사가 2020년 9월 29일 공시한 '주요사항보고서(타법인주식및출자증권양수결정)' 및 2020년 10월 5일 공시한 '합병등종료보고서(자산양수도)'를 참조하시기 바랍니다.

□ 합병 등 전후의 재무사항 비교표

(단위 : 백만원)

대상회사	계정과목	예측		실적				비고
		1차연도	2차연도	1차연도		2차연도		
				실적	과리율	실적	과리율	
해태 아이스크림(주)	매출액	158,504	178,188	156,431	1.31%	160,107	10.15%	-
	영업이익	864	7,512	1,116	29.17%	-1,965	126.16%	-
	당기순이익	-	-	-	-	-	-	-

* 1차연도는 2020년도이며, 2차연도는 2021년도입니다.

* 예측자료는 해태아이스크림 주식회사 주식 양수 시 양수가액 적정성에 대한 외부평가보고서 상의 평가자료입니다. 외부평가기관의 추정자료에 따라 당기순이익은 산출하지 않았습니다.

* 2차연도의 매출액 과리율은 일기불순으로 인해 발생하였으며, 영업이익 과리율은 재료비 및 운송비 상승으로 인해 발생하였습니다.

나. 대손충당금 설정현황 (연결기준)

① 계정과목별 대손충당금 설정내용

(단위 : 백만원)

구분	계정과목	채권 금액	대손충당금	대손충당금설정률
제57기 반기	매출채권	104,754	1,315	1.3%
	선급비용	9,874	83	0.8%
	합 계	114,628	1,398	1.2%
제56기	매출채권	60,183	1,015	1.7%
	선급비용	10,105	83	0.8%
	합 계	70,288	1,098	1.6%
제55기	매출채권	68,152	1,194	1.8%
	선급비용	12,139	90	0.7%
	합 계	80,291	1,284	1.6%

* 매출 거래처에 지급되는 선급비용은 매출과 연동하여 정산되며 거래처 부실 시 대손 발생 가능성이 있으므로 대손충당금을 설정하였습니다.

② 대손충당금 변동현황

(단위 : 백만원)

구분	제57기 반기	제56기	제55기
1. 기초 대손충당금 잔액합계	1,098	1,284	952
2. 순대손처리액(① - ② ± ③)	40	358	226
① 대손처리액(상각채권액)	40	358	1,919
② 상각채권회수액	0	0	0
③ 기타증가액	0	0	1,693
3. 대손상각비 계상(환입)액	340	172	558
4. 기말 대손충당금 잔액합계	1,398	1,098	1,284

③ 매출채권관련 대손충당금 설정방침

거래처별로 채권의 중요도를 평가하여, 유고채권(부도, 파산, 행방불명, 무재산, 장기미회수 등)에 대해서는 개별평가를 통해 회수율 등을 고려하여 설정율을 적용하고, 개별적으로 손상을 인식하지 않은 채권에 대해서는 집합평가를 통해 채권의 연령별로 6개월 이내, 6개월 ~1년, 1년 초과로 세부분으로 구분하여 과거 5년간 (주로 최근 3년간) 대손 경험율을 적용하여 대손충당금을 설정하였습니다.

또한, 선급비용은 거래중단상태 및 부실징후가 나타난 장려금에 대하여 개별평가를 통해 충당금을 설정하며, 개별적으로 손상을 인식하지 않은 선급장려금에 대해서는 거래처별 매출 진척율 등을 바탕으로 부실 징후를 검토하여 대손충당금을 설정하였습니다.

④ 당해 사업연도말 현재 경과기간별 매출채권잔액 현황

(단위 : 백만원)

구분	6월 이하	6월 초과 1년 이하	1년 초과 3년 이하	3년 초과	계
금액	104,420	207	127	0	104,754
구성비율	99.7%	0.2%	0.1%	0.0%	100.0%

* 선급비용은 매출과 연동되어 정산되므로 경과기간별 매출채권잔액 현황에서 제외

다. 재고자산의 현황 (연결기준)

① 재고자산의 보유현황

(단위 : 백만원)

구분	계정과목	제57기 반기	제56기	제55기	비고
냉장품목군	상품	8,502	5,899	4,616	-
	제품	5,066	4,552	3,685	-
	재공품	4,584	2,869	2,299	-
	원재료	7,836	4,388	3,852	-
	미착재료	2,730	1,726	1,121	-
	소계	28,718	19,434	15,573	-

냉동 및 기타 품목군	상품	11,589	5,149	4,061	-
	제품	39,550	16,679	13,301	-
	재공품	351	136	231	-
	원재료	31,117	24,016	18,154	-
	미착재료	19,019	8,961	3,986	-
	소 계	101,626	54,941	39,733	-
합 계	상품	20,091	11,048	8,677	-
	제품	44,616	21,231	16,986	-
	재공품	4,935	3,005	2,530	-
	원재료	38,953	28,404	22,006	-
	미착재료	21,749	10,687	5,107	-
	합 계	130,344	74,375	55,306	-
총자산대비 재고자산 구성비율(%) [재고자산÷기말자산총계×100]		16.19%	9.78%	7.24%	-
재고자산회전율(회수)=[연환산 매출원가 ÷{(기초재고+기말재고)÷2}]		8.8 회	13.0회	14.0회	-

② 재고자산의 실사내용

- 실사일자

2021년 12월 30일 재고실사를 실시하였습니다.

- 실사방법

상기 일자 재고실사 시 2021년 사업연도 재무제표의 외부감사인인 성현회계법인 소속 공인 회계사의 입회하에 실시되었습니다.

사내보관재고의 경우 전수조사를 실시하며, 사외보관재고의 경우는 물품보유확인서징구 및 표본조사를 병행하고 있습니다. 또한, 일부 항목에 대해서는 표본 추출하여 실재성을 확인하고 있습니다.

- 당반기말 현재 장기체화재고, 진부화재고 또는 손상재고는 없습니다.

라. 공정가치평가내역

공시대상기간 중 금융상품의 공정가치와 그 평가방법에 대한 자세한 사항은 본 보고서의 'III. 재무에 관한 사항 - 3. 연결재무제표 주석 - 23. 공정가치 및 5. 재무제표 주석 - 23. 공정가치' 부분을 참조하시기 바랍니다.

마. 유형자산 재평가 내역

유형자산에 대한 재평가는 시행하지 않았습니다.

IV. 이사의 경영진단 및 분석의견

반기보고서에는 이사의 경영진단 및 분석의견을 생략합니다.

V. 회계감사인의 감사의견 등

1. 외부감사에 관한 사항

가. 회계감사인의 명칭 및 감사의견

사업연도	감사인	감사의견	강조사항 등	핵심감사사항
제57기 반기	성현회계법인	-	-	-
제56기	성현회계법인	적정	-	변동대가 및 고객에게 지급할 대가, 영업권 등 손상검토
제55기	성현회계법인	적정	-	변동대가 및 고객에게 지급할 대가, 사업결합

* 검토의견은 연결·별도 재무제표에 대한 검토의견이며, 제57기 반기 검토결과 한국채택국제회계기준 제1034호(중간재무보고)에 따라 중요성의 관점에서 공정하게 표시하지 않은 사항이 발견되지 아니하였습니다.

나. 감사용역 체결현황

(단위 : 천원, 시간)

사업연도	감사인	내 용	감사계약내역		실제수행내역	
			보수	시간	보수	시간
제57기 반기	성현회계법인	중간기간 연결재무제표/재무제표 검토 연결재무제표/재무제표 감사 내부회계관리제도에 대한 감사	300,000	3,000	100,000	705
제56기	성현회계법인	중간기간 연결재무제표/재무제표 검토 연결재무제표/재무제표 감사 내부회계관리제도에 대한 감사	300,000	3,000	300,000	3,039
제55기	성현회계법인	중간기간 연결재무제표/재무제표 검토 연결재무제표/재무제표 감사 내부회계관리제도에 대한 감사	300,000	2,900	300,000	2,674

다. 회계감사인과의 비감사용역 계약체결 현황

사업연도	계약체결일	용역내용	용역수행기간	용역보수	비고
제57기 반기	-	-	-	-	-
제56기	-	-	-	-	-
제55기	-	-	-	-	-

라. 회계감사인의 변경

당사는 '주식회사 등의 외부감사에 관한 법률' 및 동법 시행령의 감사인 주기적 지정제에 따라 감사인을 지정받고, 2020년 1월 1일로 개시하는 당사의 제55기부터 제57기까지 3개년도의 감사인으로 성현회계법인을 선임하였습니다.

마. 재무제표 중 이해관계자의 판단에 상당한 영향을 미칠 수 있는 사항에 대한 내부감사기구와 회계감사인의 논의한 결과

구분	일자	참석자	방식	주요 논의 내용
1	2022년 03월 03일	회사측 : 감사 등 1명 감사인측 : 업무수행이사 등 2명	서면(전자문서)	회계 감사 결과 보고, 독립성 준수 확인, 핵심감사사항 업무 결과 보고
2	2022년 05월 12일	회사측 : 감사 등 2명 감사인측 : 업무수행이사 1명	서면(전자문서)	회계 검토 결과 보고
3	2022년 07월 29일	회사측 : 감사 1명 감사인측 : 업무수행이사 등 2명	대면	회계 검토 결과 및 회계 관련 법령 제개정사항 등 보고

2. 내부통제에 관한 사항

□ 감사인의 내부회계관리제도 감사의견 및 검토의견

사업연도	감사인	감사의견 및 검토의견	지적사항
제57기 반기	성현 회계법인	해당사항 없음	해당사항 없음
제56기	성현 회계법인	[감사의견] 회사의 내부회계관리제도는 2021년 12월 31일 현재 「내부회계관리제도 설계 및 운영 개념체계」에 따라 중요성의 관점에서 효과적으로 설계 및 운영되고 있습니다.	해당사항 없음
제55기	성현 회계법인	[감사의견] 회사의 내부회계관리제도는 2020년 12월 31일 현재 「내부회계관리제도 설계 및 운영 개념체계」에 따라 중요성의 관점에서 효과적으로 설계 및 운영되고 있습니다.	해당사항 없음

VI. 이사회 등 회사의 기관에 관한 사항

1. 이사회에 관한 사항

가. 이사회 구성 개요

본 보고서 작성기준일 현재 당사의 이사회는 총 6명으로 구성되어있으며, 그 중 사외이사는 2명입니다. 이사회 의장은 정관 제36조에 따라 전창원 대표이사가 담당하고 있습니다. 당사는 이사회 내 별도의 위원회를 구성하고 있지 않습니다.

□ 사외이사 및 그 변동현황

(단위 : 명)

이사의 수	사외이사 수	사외이사 변동현황		
		선임	해임	중도퇴임
6	2	1	-	-

* 제56기 정기주주총회(2022.3.24 개최)에서 오대식 사외이사를 신규선임하였습니다.

나. 중요의결사항 등

회차	개최일자	안건의 주요내용	가결 여부	이사의 성명						
				전창현 사내이사 (출석률: 100%)	김호연 사내이사 (출석률: 100%)	박정환 사내이사 (출석률: 100%)	최강훈 사내이사 (출석률: 100%)	강호상 사외이사 (출석률: 100%)	강명길 사외이사 (출석률: 100%)	오대식 사외이사 (출석률: 100%)
1	01월 07일	- 2022년 안전 및 보건 계획 승인의 건	가결	찬성	찬성	찬성	찬성	찬성	찬성	-
		- 기부금 지급 승인의 건	가결	찬성	찬성	찬성	찬성	찬성	찬성	-
		- 2021년 하반기 공정거래자율준수프로그램 정기위험평가 결과 보고의 건	-	참석	참석	참석	참석	참석	참석	-
2	01월 28일	- 제56기(2021.1.1~2021.12.31) 재무제표 및 영업보고서 승인의 건	가결	찬성	찬성	찬성	찬성	찬성	찬성	-
		- 2021년 내부회계관리제도 운영평가 결과보고의 건	-	참석	참석	참석	참석	참석	참석	-
3	02월 08일	- 은행 외상매출채권전자대출 약정 연장의 건	가결	찬성	찬성	찬성	찬성	찬성	찬성	-
4	02월 18일	- 컴플라이언스 책임자 선임 및 경영방침 제정의 건	가결	찬성	찬성	찬성	찬성	찬성	찬성	-
		- 2021년 준법통제기준 점검 결과 보고의 건	-	참석	참석	참석	참석	참석	참석	-
		- 2021년 내부회계관리제도 운영실태 보고에 대한 감사의 평가 결과 보고의 건	-	참석	참석	참석	참석	참석	참석	-
5	02월 25일	- 제56기(2021.1.1~2021.12.31) 재무제표 및 영업보고서 승인의 건	가결	찬성	찬성	찬성	찬성	찬성	찬성	-
6	03월 04일	- 제56기 정기주주총회 개최의 건	가결	찬성	찬성	찬성	찬성	찬성	찬성	-
7	03월 30일	- 사외이사 보수 책정의 건	가결	찬성	찬성	찬성	찬성	-	찬성	찬성
		- 이사회운영규정 개정의 건	가결	찬성	찬성	찬성	찬성	-	찬성	찬성
8	04월 27일	- 기업지배구조헌장 제정의 건	가결	찬성	찬성	찬성	찬성	-	찬성	찬성
9	05월 11일	- 2022년 1분기 경영실적 보고의 건	-	참석	참석	참석	참석	-	참석	참석
10	05월 24일	- 이사 등과 회사 간의 거래 승인의 건	가결	찬성	-	찬성	찬성	-	찬성	찬성
11	05월 27일	- 컴플라이언스경영시스템(ISO37301) 경영검토보고서 승인의 건	가결	찬성	찬성	찬성	찬성	-	찬성	찬성

* 제56기 정기주주총회에서 강호상 사외이사가 임기만료로 퇴임하고, 오대식 사외이사가 신규선임되었습니다.

다. 이사의 독립성

이사회는 법령 또는 정관에 정해진 사항 및 주주총회로부터 위임받은 사항, 회사 경영의 기본방침 및 업무집행에 관한 중요 사항을 의결하며 이사 또는 대표이사 직무의집행을 감독할 권한을 가집니다.

이사회는 회일의 1주간 전에 각 이사 및 감사에게 소집통지를 발송하고 이사회 총 구성인원의 과반수의 출석과 출석 이사의 과반수 찬성으로 결의합니다.

이사는 주주총회에서 선임하며, 임기는 3년내 최종결산기에 관한 정기주주총회 종결시까지입니다.(본 보고서의 'Ⅷ. 임원 및 직원 등에 관한 사항 - 1. 임원 및 직원의 현황' 참고) 주주총회에서 선임할 이사 후보자는 이사회에서 추천 및 선정하여 주주총회에 제출할 의안으로 확정하고 있습니다. 이사 후보자의 인적사항은 주주총회 소집통지서 및 경영참고사항에 기재하고 있습니다. 이러한 절차에 따라 선임된 이사의 현황은 다음과 같습니다.

성명	추천인	선임배경	임기 (연임여부)	이사로서의 활동분야	회사와의 거래	최대주주 또는 주요주주와의 관계
전창원 (대표이사)	이사회	재무, 경영기획, 인사, 총무 등 경영관리 분야에서 탁월한 리더십을 발휘한 전문가로서 폭넓은 경험과 역량을 바탕으로 지속가능한 성장 추진에 중요한 역할을 할 것을 기대함	2020.03 ~ 2023.03 (4회)	경영전반 총괄	해당사항없음	해당사항없음
김호연 (사내이사)	이사회	기업 전략에 대한 식견과 통찰력이 높고 경영에 대한 전문지식과 경험을 바탕으로 기업미래 전략 수립과 경영전반에 큰 공헌을 기대함	2020.03 ~ 2023.03 (2회)	전략경영	해당사항없음	최대주주 본인
박정환 (사내이사)	이사회	구매부문 전문가로서 다년간 고품질 원료의 안정적인 공급을 통해 효율적인 원가관리에 공헌하였으며, 식품산업 전반에 대한 풍부한 경험과 지식을 살려 미래전략 수립에 기여할 것으로 기대함	2022.03 ~ 2025.03 (2회)	신공장 추진단	해당사항없음	해당사항없음
최강훈 (사내이사)	이사회	다년간 영업부문 임원을 역임하였고, 현재 경영기획부문을 책임지고 있는 영업/기획부문 전문가로서 풍부한 경험과 식견으로 신성장 동력 발굴에 기여할 것으로 기대함	2021.03 ~ 2024.03 (0회)	경영기획 담당	해당사항없음	해당사항없음
강명길 (사외이사)	이사회	식품산업 및 생산, 경영부문에서의 풍부한 경험과 전문 지식을 활용하여 이사회 전문성을 높이고, 독립적이고 투명한 이사회 운영 및 발전에 기여할 것으로 기대함	2021.03 ~ 2024.03 (0회)	사외이사	해당사항없음	해당사항없음
오대식 (사외이사)	이사회	세무 및 법무 부문에서의 풍부한 경험과 전문 지식을 활용하여 이사회 전문성을 높이고, 독립적이고 투명한 이사회 운영 및 발전에 기여할 것으로 기대함	2022.03 ~ 2025.03 (0회)	사외이사	해당사항없음	해당사항없음

* 당사는 사외이사후보추천위원회가 설치되어 있지 않습니다. 사외이사는 사내외 추천을 받아 엄선한 인사들로 구성된 당사 인력풀에서 후보군을 선발하고, 이사회에서 내부기준을 바탕으로 한 심사를 통해 전문성과 독립성, 책임성을 갖춘 인사를 추천하여 후보로 선정하고 주주총회 승인을 얻어 선임하고 있습니다.

라. 사외이사의 전문성

□ 사외이사 교육실시 현황

교육일자	교육실시주체	참석 사외이사	불참사 사유	주요 교육내용
2022년 03월 24일	당사 준법경영팀, 총무팀	강명길, 오대식	-	- 신규/재선임 이사, 감사 대상 교육 (이사회 및 이사·감사의 법적 권한과 의무, 공시 의무 해설 등)

2022년 05월 13일	내부회계관리팀	강명길, 오대식	-	- 내부통제 교육
---------------	---------	----------	---	-----------

□ 사외이사 직무수행 지원조직

부서(팀)명	직원수(명)	직위 및 근속연수 (지원업무담당 기간)	주요 활동내역
총무팀	3	팀장 20년(4년), Professional 2명 14년(8년)	- 이사회 업무 지원 - 그 외 사외이사 업무 지원

2. 감사제도에 관한 사항

가. 감사의 인적사항

당사는 본 보고서 작성기준일 현재 감사위원회를 별도로 설치하고 있지 아니하며, 주주총회 결의를 통해 선임된 감사 1명이 감사업무를 수행하고 있습니다.
당사의 감사 현황은 다음과 같습니다.

성명	사외이사 여부	경력	회계·재무전문가 관련		
			해당 여부	전문가 유형	관련 경력
홍기택 (상근감사)	-	- 서울대학교 경영대학원 수료 - 전 한국공인회계사회 지방세연구위원회 위원장 (2015 ~ 2017) - 현 대일합동회계사무소 대표 (1998 ~ 현재)	예	회계사 (1호 유형)	- 공인회계사 합격 (1985) - 한국공인회계사회 지방세연구위원회 위원장 (2015 ~ 2017) - 대일합동회계사무소 대표 (1998 ~ 현재)

나. 감사의 독립성

□ 감사 선출기준의 주요 내용 및 운영현황

감사는 이사회가 추천을 받아 주주총회의 결의를 통해 재무, 회계 등의 관련 분야에서 자격을 갖춘 전문가를 선임하고 있습니다.

당사의 감사는 회계감사를 위하여 회계에 관한 장부와 관계서류를 열람하고 재무제표·연결 재무제표 및 동 부속명세서를 검토하며 필요하다고 인정되는 경우 대조, 실사, 입회, 조회, 그 밖에 적절한 감사절차를 적용합니다. 업무감사를 위하여 이사회 및 그 밖의 중요한 회의에 출석하고, 필요하다고 인정되는 경우 이사로부터 영업에 관한 보고를 받으며 중요한 업무에 관한 서류를 열람하고 그 내용을 검토하는 등 적절한 방법을 사용합니다.

선출기준의 주요내용	선출기준의 충족여부	관련 법령 등
- 상근감사 1명 이상 선임	충족(1명)	상법 제542조의10 제1항
- 그 밖의 결격요건(최대주주의 특수관계자 등)	충족(해당사항 없음)	상법 제542조의10 제2항

□ 감사의 선임배경 등

성명	추천인	선임배경	임기 (연임여부)	회사와의 거래	최대주주등과의 이해관계

홍기택 (상근감사)	이사회	전 한국공인회계사회 지방세연구위원회 위원장 등 회계관련 전문가로서 전문적인 역량을 살려 감사업무를 수행할 것으로 기대함	2022.03 ~ 2025.03 (2회)	해당사항없음	해당사항없음
---------------	-----	--	---------------------------	--------	--------

다. 감사의 주요활동내용

회차	개최일자	안건의 주요내용	가결 여부	감사의 성명
				홍기택 감사 (출석률: 100%)
1	01월 07일	- 2022년 안전 및 보건 계획 승인의 건	가결	참석
		- 기부금 지급 승인의 건	가결	참석
		- 2021년 하반기 공정거래자율준수프로그램 정기위험평가 결과 보고의 건	-	참석
2	01월 28일	- 제56기(2021.1.1~2021.12.31) 재무제표 및 영업보고서 승인의 건	가결	참석
		- 2021년 내부회계관리제도 운영평가 결과보고의 건	-	참석
3	02월 08일	- 은행 외상매출채권전자대출 약정 연장의 건	가결	참석
4	02월 18일	- 컴플라이언스 책임자 선임 및 경영방침 제정의 건	가결	참석
		- 2021년 준법통제기준 점검 결과 보고의 건	-	참석
		- 2021년 내부회계관리제도 운영실태 보고에 대한 감사의 평가 결과 보고의 건	-	참석
5	02월 25일	- 제56기(2021.1.1~2021.12.31) 재무제표 및 영업보고서 승인의 건	가결	참석
6	03월 04일	- 제56기 정기주주총회 개최의 건	가결	참석
7	03월 30일	- 사외이사 보수 책정의 건	가결	참석
		- 이사회운영규정 개정의 건	가결	참석
8	04월 27일	- 기업지배구조헌장 제정의 건	가결	참석
9	05월 11일	- 2022년 1분기 경영실적 보고의 건	-	참석
10	05월 24일	- 이사 등과 회사 간의 거래 승인의 건	가결	참석
11	05월 27일	- 컴플라이언스경영시스템(ISO37301) 경영검토보고서 승인의 건	가결	참석

라. 감사의 교육실시

□ 감사의 교육실시 계획

교육일자	교육실시주체	주요 교육내용
2022년 03월	준법경영팀 총무팀	- 신규/재선임 이사, 감사 대상 교육 (이사회 및 이사·감사의 법적 권한과 의무, 공시 의무 해설 등)
2022년 05월	내부회계관리팀	- 내부통제 교육
2022년 09월	준법경영팀	- BC 윤리 경영의 이해
2022년 11월	준법경영팀 총무팀	- 2022년 주요 개정법 해설, 불공정거래 교육

□ 감사 교육실시 현황

교육일자	교육실시주체	주요 교육내용
------	--------	---------

2022년 03월 24일	당사 준법경영팀, 총무팀	- 신규/재선임 이사, 감사 대상 교육 (이사회 및 이사·감사의 법적 권한과 의무, 공시 의무 해설 등)
2022년 05월 13일	내부회계관리팀	- 내부통제 교육

마. 감사 지원 조직 현황

부서(팀)명	직원수(명)	직위(근속연수)	주요 활동내역
감사팀	3	팀장 1명(2년) Professional 2명(3년)	- 내부회계관리 평가 업무 지원 - 내부감시장치 평가 업무 지원 - 이사회 업무 지원 - 그 외 감사 업무 지원

바. 준법지원인 등

□ 준법지원인의 인적사항 및 주요경력

성명	성별	출생년월	담당업무	주요 경력	주요활동 내역	임기
이동우	남	1975.10	법무, 윤리경영, 동반성장	- 고려대학교 법무대학원 법학석사 - ㈜빙그레 기획조정실 법무담당 (2007 ~ 2016) - ㈜빙그레 준법지원인 (2014~2016) - 현 ㈜빙그레 준법경영팀장 (2017~ 현재)	- 공정거래법 등 사내 준법교육 실시/ 협의체 구성 - 국내 준법 자율점검 프로세스 개선 (검토 포함) - 해외지사 준법자율점검 프로세스 수립	2020.7.1 ~ 2023.6.30

□ 준법지원인 등의 주요활동 내역 및 그 처리 결과

구분	일자	주요 점검내용	처리 결과
준법정기점검 등	2022.01	- 컴플라이언스 서약서 수취	- 전 임직원 대상 서명 수취 완료
	2022.03	- 윤리규정 준수 서약서 수취	
	매월 실시	- 하도급법 준수 여부 점검 (하도급거래심의위원회)	- 양호하게 준수하고 있는 것으로 확인
	반기별 실시	- 대리점법 준수 여부 점검 (대리점 협의체)	
	2022.06	- 준법자가진단 시행	
준법교육	수시	- 전직원 대상 준법교육 실시(2022.03, 상생협력법) - 이사, 감사 대상 준법교육 실시(2022.03, 개정 특점규제법) - 전직원 대상 준법교육 실시(2022.04, 정보교환) - 준법교육 동영상 게시(2022.05, 정보관리 및 보안)	
ISO37301	2022.03	- 컴플라이언스 방침 선언 및 게시	- 전 임직원 대상 공지
	2022.06	- 2022년 6월 30일 준법경영시스템(ISO 37301) 인증 취득	

□ 준법지원인 지원조직 현황

부서(팀)명	직원수(명)	직위(근속연수)	주요 활동내역
준법경영팀	6	팀장 1명(7년) 프로 4명(4년) 사원 1명(1년 미만)	- 신규계약 등 거래 위법성 여부 검토 - 업무관련 사내규정 등 검토 및 해석 - 법률 위반행위 감시/감독 등 준법지원인 업무 지원

3. 주주총회 등에 관한 사항

가. 투표제도 현황

(기준일 : 2022년 06월 30일)

투표제도 종류	집중투표제	서면투표제	전자투표제
도입여부	배제	미도입	도입
실시여부	-	-	제56기(2022년도) 정기주총 실시

* 당사는 제54기 주주총회부터 전자투표제도를 도입하였습니다.

나. 의결권 현황

(기준일 : 2022년 06월 30일)

(단위 : 주)

구 분	주식의 종류	주식수	비고
발행주식총수(A)	보통주	9,851,241	-
	-	-	-
의결권없는 주식수(B)	보통주	1,009,440	자기주식
	-	-	-
정관에 의하여 의결권 행사가 배제된 주식수(C)	보통주	-	-
	-	-	-
기타 법률에 의하여 의결권 행사가 제한된 주식수(D)	보통주	-	-
	-	-	-
의결권이 부활된 주식수(E)	보통주	-	-
	-	-	-
의결권을 행사할 수 있는 주식수 (F = A - B - C - D + E)	보통주	8,841,801	-
	-	-	-

다. 주식사무

정관상 신주인수권의 내용	<p>제9조 (신주인수권)</p> <p>① 본 회사의 주주는 신주발행에 있어서 그가 소유한 주식수에 비례하여 신주의 배정을 받을 권리를 가진다.</p> <p>② 제1항의 규정에 불구하고 다음 각호의 경우에는 주주외의 자에게 신주를 배정할 수 있다.</p> <p>1. 자본시장과 금융투자업에 관한 법률 제165조의 6의 규정에 의하여 이사회결의로 일반공모 증자 방식으로 신주를 발행하는 경우</p> <p>2. 자본시장과 금융투자업에 관한 법률 제165조의 7의 규정에 의하여 우리사주조합원에게 신주를 우선 배정하는 경우</p>
------------------	---

	<p>3. 상법 제340조의2 및 제542조의3의 규정에 의하여 주식매수선택권의 행사로 인하여 신주를 발행하는 경우</p> <p>4. 자본시장과 금융투자업에 관한 법률 제165조의16의 규정에 의하여 주식예탁증서(DR) 발행에 따라 신주를 발행하는 경우</p> <p>5. 회사가 경영상 필요로 외국의 합작법인에게 신주를 발행하는 경우</p> <p>6. 긴급한 자금의 조달을 위하여 국내·외의 금융기관 및 외국인 투자자에게 신주를 발행하는 경우</p> <p>7. 기술의 도입을 필요로 그 제휴회사에게 신주를 발행하는 경우</p> <p>8. 자본시장과 금융투자업에 관한 법률 제9조의 제1항 제1호의 규정에서 정하는 최대주주(김호연)에게 신주를 발행하는 경우</p> <p>③ 제2항에 따라 주주외의 자에게 신주를 배정하는 경우 상법 제416조 제1호, 제2호, 제2호의2, 제3호 및 제4호에서 정하는 사항을 그 납입기일의 2주 전까지 주주에게 통지하거나 공고하여야 한다. 다만, 자본시장과 금융투자업에 관한 법률 제165조의9에 따라 주요사항 보고서를 금융위원회 및 거래소에 공시함으로써 그 통지 및 공고를 갈음할 수 있다.</p> <p>④ 주주가 신주인수권을 포기 또는 상실하거나 신주배정에서 단주가 발생하는 경우에 그 처리방법은 이사회 결의로 정한다.</p>		
결산일	12월 31일	정기주주총회 시기	회사가 정한 기준일로부터 3개월 이내
주주명부폐쇄시기	-		
주권의 종류	-		
명의개서대리인	국민은행 증권대행부(02-2073-8108)		
명의개서대리인 주소	07331 서울특별시 영등포구 국제금융로 8길 26 국민은행 본점 3층 증권대행부		
주주의 특전	-	공고방법	전자적공고(http://www.bing.co.kr)

* 「주식·사채 등의 전자등록에 관한 법률」에 따라 주권 및 신주인수권증서에 표시되어야 할 권리가 의무적으로 전자등록됨에 따라 '주권의 종류' 미기재하였습니다.

라. 주주총회 의사록 요약

주총일자	안건	결의내용	비고
제56기 주주총회 (2022.3.24)	<p>1. 제56기(2021.1.1~2021.12.31) 재무제표(이익잉여금처분계산서(안) 포함) 및 연결재무제표 승인의 건</p> <p>2. 이사 선임의 건</p> <p>- 3-1. 사내이사 선임의 건 (박정환)</p> <p>- 3-2. 사외이사 선임의 건 (오대식)</p> <p>3. 감사 선임의 건 (홍기택)</p> <p>4. 이사 보수 한도 승인의 건 : 40억원</p> <p>5. 감사 보수 한도 승인의 건 : 4억원</p>	<p>원안승인</p> <p>원안승인</p> <p>원안승인</p> <p>원안승인</p> <p>원안승인</p>	-

<p>제55기 주주총회 (2021.3.25)</p>	<p>1. 제55기(2020.1.1~2020.12.31) 재무제표(이익잉여금처분계산서(안) 포함) 및 연결재무제표 승인의 건 2. 정관 일부 변경의 건 3. 이사 선임의 건 - 3-1. 사내이사 선임의 건 (최강훈) - 3-2. 사외이사 선임의 건 (강명길) 4. 이사 보수 한도 승인의 건 : 35억원 5. 감사 보수 한도 승인의 건 : 4억원 6. 임원퇴직금 지급규정 개정의 건</p>	<p>원안승인 원안승인 원안승인 원안승인 원안승인 원안승인</p>	<p>-</p>
<p>제54기 주주총회 (2020.3.25)</p>	<p>1. 제54기(2019.1.1~2019.12.31) 재무제표(이익잉여금처분계산서(안) 포함) 및 연결재무제표 승인의 건 2. 정관 일부 변경의 건 3. 이사 선임의 건 - 3-1. 사내이사 선임의 건 (전창원) - 3-2. 사내이사 선임의 건 (김호연) 4. 이사 보수 한도 승인의 건 : 35억원 5. 감사 보수 한도 승인의 건 : 4억원</p>	<p>원안승인 원안승인 원안승인 원안승인 원안승인</p>	<p>-</p>

VII. 주주에 관한 사항

1. 최대주주 및 특수관계인의 주식소유 현황

가. 최대주주 및 특수관계인의 주식소유 현황

(기준일 : 2022년 06월 30일)

(단위 : 주, %)

성명	관계	주식의 종류	소유주식수 및 지분율				비고
			기 초		기 말		
			주식수	지분율	주식수	지분율	
김호연	최대주주 본인	보통주	3,620,527	36.75	3,620,527	36.75	-
재단법인 김구재단	최대주주가 100분의 30 이상 출자한 공익법인	보통주	200,000	2.03	200,000	2.03	-
주식회사 제때	최대주주의 6촌 이내 혈족이 100분의 30 이상 출자한 법인	보통주	195,590	1.99	195,590	1.99	-
재단법인 현담문고	최대주주가 중요한 경영사항에 대하여 사실상의 영향력을 행사하고 있는 공익법인	보통주	12,200	0.13	12,200	0.13	-
계		보통주	4,028,317	40.89	4,028,317	40.89	-
		-	-	-	-	-	-

나. 최대주주의 주요경력 및 개요

성명	출생년월	주요경력	최대주주의 변동을 초래할 수 있는 특정거래
김호연	1955년 4월	- 일본 히토쓰바시대학교 대학원 경제학 석사 - 서강대학교 대학원 경영학 박사 - 1992 ~ 2008 (주)빙그레 대표이사 회장 - 2014 ~ 현재 (주)빙그레 회장	-

2. 주식의 분포

가. 주식 소유현황

(기준일 : 2022년 06월 30일)

(단위 : 주)

구분	주주명	소유주식수	지분율(%)	비고
5% 이상 주주	김 호 연	3,620,527	36.75	-
	-	-	-	-
우리사주조합		-	-	-

나. 소액주주현황

소액주주현황

(기준일 : 2022년 06월 30일)

(단위 : 주)

구분	주주			소유주식			비고
	소액 주주수	전체 주주수	비율 (%)	소액 주식수	총발행 주식수	비율 (%)	
소액주주	35,165	35,175	99.97	3,994,177	9,851,241	40.54	-

* 상기 내역은 2021년 12월말 주주명부 기준입니다.

3. 주가 및 주식거래 실적

□ 국내증권시장

(단위 : 원, 주)

종류		22년 1월	22년 2월	22년 3월	22년 4월	22년 5월	22년 6월
주 가 (보통주)	최 고	53,500	55,300	54,000	56,200	54,800	54,000
	최 저	52,100	52,800	53,100	54,200	50,800	44,600
	평균	53,045	53,803	53,569	55,371	52,468	48,470
일거래량	최 고	35,767	47,423	33,152	53,144	28,194	23,472
	최 저	6,580	6,778	7,716	7,899	6,524	5,047
월간거래량		302,854	305,625	247,147	404,102	295,462	246,512

VIII. 임원 및 직원 등에 관한 사항

1. 임원 및 직원 등의 현황

가. 임원 현황

(기준일 : 2022년 06월 30일)

(단위 : 주)

성명	성 별	출생년 월	직위	등기임원 여부	상근 여부	담당 업무	주요경력	소유주식수		최대주주 와의 관계	재직기간	임기 만료일
								의결권 있는 주식	의결권 없는 주식			
전창원	남	1961년 12월	대표이사 사장	사내이사	상근	경영전반 총괄	- 연세대학교 대학원 경영학 석사 - 2016 ~ 2018 (주)빙그레 경영관리담당 부서 장 - 2019 ~ 현재 (주)빙그레 대표이사 사장	-	-	발행회사 임원	2008년 3월~	2023년 03월 24일
김호연	남	1955년 04월	회장	사내이사	상근	전략경영	- 일본 히토쓰바시대학교 대학원 경제학 석사 - 서강대학교 대학원 경영학 박사 - 1992 ~ 2008 (주)빙그레 대표이사 회장 - 2014 ~ 현재 (주)빙그레 회장	3,620,527	-	본인	2014년 3월~	2023년 03월 24일
박정환	남	1958년 09월	단장	사내이사	상근	신공장 추진단	- 서강대학교 대학원 경영학 석사 - 2016 ~ 2019 (주)빙그레 구매담당 전무 - 2020 ~ 2021 (주)빙그레 구매담당 부부장 - 2021 ~ 현재 (주)빙그레 신공장추진단 단장	-	-	발행회사 임원	2016년 3월~	2025년 03월 23일
최명훈	남	1966년 06월	상무	사내이사	상근	경영기획 담당	- 고려대학교 대학원 경영학 석사 - 2016 ~ 2018 (주)빙그레 시판사업담당 상무 보 - 2019 ~ 2020 (주)빙그레 냉장사업담당 상무 - 2020 ~ 현재 BC F&B Shanghai Co., Ltd. 감 사 - 2020 ~ 현재 해태아이스크림 주식회사 기타비상무이사 - 2020 ~ 현재 (주)빙그레 경영기획담당 상무	-	-	발행회사 임원	2021년 3월~	2024년 03월 24일
강명길	남	1953년 04월	이사	사외이사	비상근	사외이사	- 경희대학교 대학원 경영학 석사 - 2016 ~ 현재 로드팜 대표 - 2021 ~ 현재 (주)빙그레 사외이사	-	-	발행회사 임원	2021년 3월~	2024년 03월 24일
오대식	남	1954년 11월	이사	사외이사	비상근	사외이사	- 서울대학교 문리과대학 - 2016 ~ 2019 세무법인 제일티앤엠 대표 - 2019 ~ 현재 (주)메지온 비상근감사 - 2022 ~ 현재 (주)빙그레 사외이사	-	-	발행회사 임원	2022년 3월~	2025년 03월 23일
홍기택	남	1955년 11월	감사	감사	상근	감 사	- 서울대학교 경영대학원 수료 - 2015 ~ 2017 한국공인회계사회 지방세연구 위원회 위원장 - 1998 ~ 현재 대일합동회계사무소 대표 - 2016 ~ 현재 (주)빙그레 감사	-	-	발행회사 임원	2016년 3월~	2025년 03월 23일

김기현	남	1966년 11월	상무	미등기	상근	홍보담당	- 서강대학교 대학원 경영학 석사 - 2016 ~ 현재 (주)빙그레 홍보담당 상무	-	-	해당사항 없음	-	-
신영섭	남	1965년 03월	상무	미등기	상근	식품 연구소	- 서울대학교 대학원 농생물학 석사 - 2016 ~ 현재 (주)빙그레 식품연구소 상무	-	-	해당사항 없음	-	-
박병구	남	1962년 12월	상무	미등기	상근	생산담당	- 건국대학교 축산학과 - 2013 ~ 2017 (주)빙그레 광주공장 공장장 - 2018 ~ 2018 (주)빙그레 도농공장 공장장 - 2019 ~ 현재 (주)빙그레 생산담당 상무	-	-	해당사항 없음	-	-
김진규	남	1969년 04월	상무	미등기	상근	마케팅 담당	- 동국대학교 화학과 - 2016 ~ 2017 (주)빙그레 상품개발실 - 2020 ~ 현재 해태아이스크림 주식회사 기타비상무이사 - 2018 ~ 현재 (주)빙그레 마케팅담당 상무	-	-	계열회사 임원	-	-
이정구	남	1967년 02월	상무	미등기	상근	인재혁신 센터	- 중앙대학교 행정학과 - 2003 ~ 2018 (주)빙그레 인재개발팀 - 2019 ~ 현재 (주)빙그레 인재혁신센터 상무	-	-	해당사항 없음	-	-
고재학	남	1966년 12월	상무	미등기	상근	재경담당	- 연세대학교 대학원 경영학 석사 - 2016 ~ 2018 (주)빙그레 재무팀 - 2020 ~ 현재 해태아이스크림 주식회사 감사 - 2019 ~ 현재 (주)빙그레 재경담당 상무	-	-	계열회사 임원	-	-
황태근	남	1965년 12월	상무	미등기	상근	광주공장	- 경희대학교 무역학과 - 2000 ~ 2018 (주)빙그레 총무팀 - 2019 ~ 현재 (주)빙그레 광주공장 공장장	-	-	해당사항 없음	-	-
임성호	남	1967년 11월	상무	미등기	상근	냉장사업 담당	- 한국외국어대학교 대학원 경영학 석사 - 2012 ~ 2020 (주)빙그레 ETC영업부 - 2020 ~ 현재 (주)빙그레 냉장사업담당 상무	-	-	해당사항 없음	-	-

* 최대주주와의 관계는 「금융회사의 지배구조에 관한 법률 시행령」 제3조 제1항에 기재되어 있는 관계를 참고하여 기재하였습니다.

* 등기임원의 재직기간은 최초 선임일이며, 임기만료일은 취임 후 3년 내의 최종결산기에 관한 정기 주주총회 종결시까지입니다.

나. 직원 등 현황

(기준일 : 2022년 06월 30일)

(단위 : 천원)

직원										소속 외 근로자			비고
사업부문	성별	직원 수					평균 근속연수	연간급여 총액	1인평균 급여액	남	여	계	
		기간의 정함이 없는 근로자		기간제 근로자		합 계							
		전체	(단시간 근로자)	전체	(단시간 근로자)								
냉장, 냉동, 기타	남	1,255	-	187	-	1,442	10.6	41,966,668	29,970	-	-	-	-
냉장, 냉동, 기타	남	340	-	208	-	548	7.0	11,463,245	23,022	-	-	-	-
합 계		1,595	-	395	-	1,990	9.6	53,429,913	28,148				-

* 급여총액은 소득세법 제20조에 따라 관할 세무서에 제출하는 근로소득지급명세서의 근로소득을 기준으로 기재하였습니다.

* 1인 평균 급여액은 사업연도 개시일로부터 공시서류작성기준일까지의 월별 평균 급여액의 합이며, 월별 평균 급여액은 해당 월의 급여총액을 해당 월의 평균 근무인원 수로 나눈 값입니다.

다. 미등기임원 보수 현황

(기준일 : 2022년 06월 30일)

(단위 : 천원)

구분	인원수	연간급여 총액	1인평균 급여액	비고
미등기임원	8	667,408	83,426	-

2. 임원의 보수 등

<이사·감사 전체의 보수현황>

가. 이사·감사 전체의 보수현황

주주총회 승인금액

(단위 : 천원)

구분	인원수	주주총회 승인금액	비고
등기이사	4	4,000,000	-
사외이사	2	-	-
감사	1	400,000	-

* 인원수는 주주총회 승인일 기준입니다.

* 주주총회 승인금액은 「상법」 제388조와 당사 정관에 따라 2022년 3월 24일 주주총회 결의를 통해 승인받은 이사(퇴임이사 포함)의 보수 한도입니다. (등기이사 및 사외이사에 대한 보수를 합산하여 승인받음)

보수지급금액

1) 이사·감사 전체

(단위 : 천원)

인원수	보수총액	1인당 평균보수액	비고
7	1,884,660	269,237	-

2) 유형별

(단위 : 천원)

구분	인원수	보수총액	1인당 평균보수액	비고
----	-----	------	-----------	----

등기이사 (사외이사, 감사위원회 위원 제외)	4	1,798,299	449,575	-
사외이사 (감사위원회 위원 제외)	2	55,961	27,981	-
감사위원회 위원	-	-	-	-
감사	1	30,400	30,400	-

□ 보수지급기준

당사는 주주총회의 승인을 받은 이사보수 한도 금액 내에서 당사 임원인사규정 및 임원퇴직 금지규정에 따라 이사의 보수를 지급하고 있습니다.

구분	보수지급기준
등기이사 (사외이사, 감사 제외)	<ul style="list-style-type: none"> · 급여 : 임원인사규정(이사회 결의)에 따라 직급, 역할 Group, 직무, 평가등급, 위임 업무의 성격, 위임 업무의 수행 결과 등을 고려하여 보수를 결정 · 월 기준급여 : 전년도 평가에 따라 매년 차등 인상 조정(평가등급 S~D에 따라 기준인상률의 0~2배수까지 차등 적용하며, 직원 급여 인상률과 경영 실적, 동종업계 임금 경쟁력을 감안하여 최종 결정)하며 기본급과 역할급으로 구분하고, 역할급은 임원의 역할과 책임의 중요성, 전문성 수준, 회사 기여도 등을 종합적으로 고려하여 필요 시 조정 · 설·추석 명절조 : 단체협약에서 정하는 금액 · 특별상여금 : 직원에게 지급하는 연차수당에 준하는 것으로 근속년수 1년에 1일의 휴가를 인정, 최대 10일까지 1일의 휴가에 대해 기준일급을 지급 · 성과인센티브 : 주주총회에서 승인을 받은 임원보수한도 범위 내에서 임원의 성과 및 기여에 대한 대가로서 회사 영업이익 목표 기준 달성 시 연 1회 개인 평가등급에 따라 차등 지급하고, 연속적인 성과 창출(장기성과인센티브)을 위해 지급액을 2개년으로 분할하여 50%는 차년도에, 잔여 50%는 차차년도에 지급 · 복리후생 : 당사 복리후생 규정에 의거 임원 건강검진, 단체상해보험 등의 처우 제공
사외이사	<ul style="list-style-type: none"> · 주주총회 결의로 정한 지급한도 범위 내에서 위임 업무의 성격 등을 종합적으로 반영하여 보수를 결정 · 복리후생 : 당사 복리후생 규정에 의거 임원 건강검진, 단체상해보험 등의 처우 제공
감사	<ul style="list-style-type: none"> · 주주총회 결의로 정한 지급한도 범위 내에서 위임 업무의 성격 등을 종합적으로 반영하여 보수를 결정 · 복리후생 : 당사 복리후생 규정에 의거 임원 건강검진, 단체상해보험 등의 처우 제공

<보수지급금액 5억원 이상인 이사·감사의 개인별 보수현황>

나. 이사·감사의 개인별 보수현황

□ 개인별 보수지급금액

(단위 : 백만원)

이름	직위	보수총액	보수총액에 포함되지 않는 보수
김호연	회장	1,208	-

□ 산정기준 및 방법

(단위 : 백만원)

이름	보수의 종류		총액	산정기준 및 방법
회장 김호연	근로소득	급여	1,000	<ul style="list-style-type: none"> 임원인사규정(이사회 결의)에 따라 직위(회장), 회사 기여도, 위임 업무의 책임 등을 고려하여 보수를 결정하고 매월 균등 분할 지급 - 기본급 : 직위별 임원연봉 Table에 의거하여 월 116.7백만원 지급 - 역할급 : 담당 직무, 역할 및 책임의 중요성 등을 종합적으로 고려하여 월 50백만원 지급
		상여	208	<ul style="list-style-type: none"> 2020년도 영업이익 목표 초과 달성에 따른 성과 Incentive 2개년 분할 적립금 148.5백만원 지급 - 국내외 어려운 경영 여건 속에서도 2020년도 영업이익 목표를 108.8% 달성한 점을 고려하여, 임원인사규정에 따라 연봉의 30% 범위 내에서 성과Incentive를 2021년 및 2022년 2개년 분할지급 - 분할 적립된 지급액 잔여 50% 중 10%는 2021년 영업이익 목표 미달성으로 인해 삭감하여 지급함 직원에게 지급하는 연차수당에 준하는 특별상여금을 기준일급의 10일분, 59백만원 지급
		주식매수선택권 행사이익	-	· 해당 사항 없음
		기타 근로소득	-	· 명절조, 휴가비 등 복리후생비 지급
	퇴직소득	-	· 해당 사항 없음	
	기타소득	-	· 해당 사항 없음	

<보수지급금액 5억원 이상 중 상위 5명의 개인별 보수현황>

다. 보수지급금액 5억원 이상 중 상위 5명의 개인별 보수현황

□ 개인별 보수지급금액

(단위 : 백만원)

이름	직위	보수총액	보수총액에 포함되지 않는 보수
김호연	회장	1,208	-

□ 산정기준 및 방법

(단위 : 백만원)

이름	보수의 종류	총액	산정기준 및 방법
----	--------	----	-----------

회장 김호연	근로소득	급여	1,000	<ul style="list-style-type: none"> · 임원인사규정(이사회 결의)에 따라 직위(회장), 회사 기여도, 위임 업무의 책임 등을 고려하여 보수를 결정하고 매월 균등 분할 지급 - 기본급 : 직위별 임원연봉 Table에 의거하여 월 116.7백만원 지급 - 역할급 : 담당 직무, 역할 및 책임의 중요성 등을 종합적으로 고려하여 월 50백만원 지급
		상여	208	<ul style="list-style-type: none"> · 2020년도 영업이익 목표 초과 달성에 따른 성과 Incentive 2개년 분할 적립금 148.5백만원 지급 - 국내외 어려운 경영 여건 속에서도 2020년도 영업이익 목표를 108.8% 달성한 점을 고려하여, 임원인사규정에 따라 연봉의 30% 범위 내에서 성과Incentive를 2021년 및 2022년 2개년 분할지급 - 분할 적립된 지급액 잔여 50% 중 10%는 2021년 영업이익 목표 미달성으로 인해 삭감하여 지급함 · 직원에게 지급하는 연차수당에 준하는 특별상여금을 기준일급의 10일분, 59백만원 지급
		주식매수선택권 행사이익	-	· 해당 사항 없음
		기타 근로소득	-	· 명절조, 휴가비 등 복리후생비 지급
	퇴직소득	-	· 해당 사항 없음	
	기타소득	-	· 해당 사항 없음	

라. 주식매수선택권의 부여 및 행사현황 : 해당사항없음

IX. 계열회사 등에 관한 사항

1. 계열회사의 현황

가. 계열회사 현황(요약)

(기준일 : 2022년 06월 30일)

(단위 : 사)

기업집단의 명칭	계열회사의 수		
	상장	비상장	계
주식회사 빙그레	1	6	7

※상세 현황은 '상세표-2. 계열회사 현황(상세)' 참조

나. 계열회사 출자 현황

(기준일 : 2022년 06월 30일)

(단위 : %)

피출자회사 \ 출자회사	주식회사 빙그레	해태아이스크림 주식회사	BC F&B Shanghai Co., Ltd.	BC F&B USA Corp.	BC F&B Vietnam Co., Ltd.	주식회사 제때	주식회사 셀프스토리지
주식회사 빙그레	-	100.00	100.00	100.00	100.00	-	-
해태아이스크림 주식회사	-	-	-	-	-	-	-
BC F&B Shanghai Co., Ltd.	-	-	-	-	-	-	-
BC F&B USA Corp.	-	-	-	-	-	-	-
BC F&B Vietnam Co., Ltd.	-	-	-	-	-	-	-
주식회사 제때	1.99	-	-	-	-	-	100.00
주식회사 셀프스토리지	-	-	-	-	-	-	-

다. 임원 겸직 현황

겸직임원		겸직회사		
성명	직위	회사명	직위	상근 또는 비상근 여부
최강훈	상무	BC F&B Shanghai Co., Ltd.	감사	비상근
		해태아이스크림 주식회사	기타비상무이사	비상근
김진규	상무	해태아이스크림 주식회사	기타비상무이사	비상근
고재학	상무	해태아이스크림 주식회사	감사	비상근

2. 타법인출자 현황

□ 타법인출자 현황(요약)

(기준일 : 2022년 06월 30일)

(단위 : 백만원)

출자 목적	출자회사수			총 출자금액			
	상장	비상장	계	기초 장부 가액	증가(감소)		기말 장부 가액
					취득 (처분)	평가 손익	
경영참여	-	4	4	140,768	-	-	140,768
일반투자	-	-	-	-	-	-	-
단순투자	-	4	4	12,146	-	-1,773	10,373
계	-	8	8	152,914	-	-1,773	151,141

※상세 현황은 '상세표-3. 타법인출자 현황(상세)' 참조

X. 대주주 등과의 거래내용

당 사업연도 중 대주주등에 대한 신용공여 등, 대주주와의 자산양수도 등, 대주주 이외의 이해관계자와의 거래에 대한 내역은 없습니다. 본 정기보고서의 작성기준일이 속하는 사업연도 중 대주주 및 특수관계인과의 영업거래는 최근 사업연도 매출액의 5% 미만으로 기재를 생략합니다.

XI. 그 밖에 투자자 보호를 위하여 필요한 사항

1. 공시내용 진행 및 변경사항

당 사업연도 중 주요사항보고서 및 한국거래소 공시를 통해 공시한 사항이 공시서류제출일 까지 이행이 완료되지 않았거나 주요내용이 변경된 사항은 없습니다.

2. 우발부채 등에 관한 사항

가. 견질 또는 담보용 어음·수표 현황

(1) 주식회사 빙그레

견질 또는 담보용 어음 현황

(기준일 : 2022년 6월 30일)

(단위 : 매, 백만원)

제 출 처	매 수	금 액	비 고
은 행	-	-	-
금융기관(은행제외)	-	-	-
법 인	-	-	-
기타(개인)	-	-	-

수표 현황

(기준일 : 2022년 6월 30일)

(단위 : 매, 백만원)

제 출 처	매 수	금 액	비 고
은 행	-	-	-
금융기관(은행제외)	-	-	-
법 인	1	5,014	낙농진흥회제출
기타(개인)	-	-	-

(2) 해태아이스크림 주식회사 : 해당사항 없음

(3) BC F&B Shanghai Co., Ltd. : 해당사항 없음

(4) BC F&B USA Corp. : 해당사항 없음

(5) BC F&B Vietnam Co., Ltd. : 해당사항 없음

3. 제재 등과 관련된 사항

□ 행정기관의 제재현황

- 공정거래위원회의 제재현황

당사는 2022년 2월 16일 공정거래위원회로부터 「독점규제 및 공정거래에 관한 법률 제19조 제1항 제1호, 제4호 및 제8호, 제66조 제1항 제9호, 제70조 및 제71조(6개 병과류 제조·판매사업자 및 3개 유통사업자의 부당한 공동행위에 대한 건)으로 과징금 388억원을 부과받았습니다. 당사는 납부기한(2022년 5월 2일까지) 내 과징금을 성실히 납부하였으며, 공정거래위원회 의결서 내용을 신중히 검토하여 법적 대응을 진행하고 있습니다. 당사는 관련 내부 기준을 강화하고 공정거래자율준수프로그램의 운영을 강화하여 관련 법규 준수를 위해 노력하고 있습니다.

- 기타 행정·공공기관의 제재현황

당사는 2020년 10월 20일 경상남도 김해시로부터 「대기환경보전법」 제39조 제1항의위반(김해공장 보일러 자가측정 횡수 미달)으로 과태료 160만원을 부과받고, 기한 내납부완료하였습니다. 당사는 시설 자가측정 주기를 강화하는 등 재발방지를 위한 조치를 취하였습니다.

4. 작성기준일 이후 발생한 주요사항 등 기타사항

가. 합병 등의 사후 정보

합병 등의 사후정보에 대한 자세한 사항은 본 보고서의 'III. 재무에 관한 사항 - 8. 기타 재무에 관한 사항 - 가. 재무제표 재작성 등 유의사항' 부분을 참조하시기 바랍니다.

나. 녹색경영

당사는 「저탄소 녹색성장 기본법」 제42조 제6항에 따라 2014년에 온실가스·에너지목표관리제 관리업체로 지정되었으며, 당사의 온실가스 배출량 및 에너지 사용량 정보는 다음과 같습니다.

년도	온실가스 배출량 (tCO ₂ eq)	에너지 사용량 (TJ)	비고
2021년	60,993	1,227	-
2020년	59,763	1,187	-
2019년	58,209	1,156	-

* 상기 데이터는 「저탄소 녹색성장 기본법」 제44조에 따라 명세서를 작성하여 정부에 제출하는 온실가스 배출량 및 에너지 사용량을 기재한 것입니다.

XII. 상세표

1. 연결대상 종속회사 현황(상세)

당사를 제외한 연결대상 종속회사는 4개사이며, 본 보고서의 작성기준일 현재 연결대상 종속회사의 개황은 다음과 같습니다.

(단위 : 백만원)

상호	설립일	주소	주요사업	최근사업연도말 자산총액	지배관계 근거	주요종속 회사 여부
해태아이스크림㈜	2020.01.02	경상북도 경산시 하양읍 대경로 541	아이스크림 및 기타 식용 빙과류	101,368	기업회계기준서 제1110호 7 피투자자에 대한 지배력	○
BC F&B Shanghai Co., Ltd.	2014.08.01	중국 상해	식품의 수입, 수출, 유통 등	8,658	기업회계기준서 제1110호 7 피투자자에 대한 지배력	해당없음
BC F&B USA Corp.	2016.07.26	미국 캘리포니아	식품의 수입, 수출, 유통 등	7,376	기업회계기준서 제1110호 7 피투자자에 대한 지배력	해당없음
BC F&B Vietnam Co., Ltd.	2019.09.20	베트남 호치민	식품의 수입, 수출, 유통 등	3,525	기업회계기준서 제1110호 7 피투자자에 대한 지배력	해당없음

* 최근 사업연도말 자산총액은 2021년 12월 말 기준입니다.

2. 계열회사 현황(상세)

(기준일 : 2022년 06월 30일)

(단위 : 사)

상장여부	회사수	기업명	법인등록번호
상장	1	주식회사 빙그레	115211-0000287
		-	-
비상장	6	해태아이스크림 주식회사	174811-0102866
		BC F&B Shanghai Co., Ltd.	-
		BC F&B USA Corp.	-
		BC F&B Vietnam Co., Ltd.	-
		주식회사 제때	110111-0604135
		주식회사 셀프스토리지	134211-0086218

* 해외법인의 경우 법인등록번호 또는 사업자번호의 기재를 생략합니다.

3. 타법인출자 현황(상세)

(기준일 : 2022년 06월 30일)

(단위 : 백만원, 천주, %)

법인명	상장 여부	최초취득일자	출자 목적	최초취득 금액	기초잔액			증가(감소)			기말잔액			최근사업연도 재무현황		

					수량	지분율	장부 가액	취득(처분)		평가 손익	수량	지분율	장부 가액	총자산	당기 순손익
								수량	금액						
해태아이스크림(주)	비상장	2020년 10월 05일	경영참여	135,032	1,000	100.0	135,032	0	0	0	1,000	100.0	135,032	101,368	-2,184
BC F&B Shanghai Co., Ltd.	비상장	2014년 08월 21일	경영참여	1,026	0	100.0	1,026	0	0	0	0	100.0	1,026	8,658	2,680
BC F&B USA Corp.	비상장	2016년 07월 26일	경영참여	2,316	0	100.0	2,316	0	0	0	0	100.0	2,316	7,376	1,620
BC F&B Vietnam Co., Ltd.	비상장	2019년 09월 20일	경영참여	2,394	0	100.0	2,394	0	0	0	0	100.0	2,394	3,525	306
크라온해태홀딩스	상장	2009년 12월 14일	단순투자	3,638	1,139	7.7	9,773	0	0	-1,765	1,139	7.7	8,008	355,741	3,468
크라온제과	상장	2017년 04월 11일	단순투자	1,874	66	0.5	608	0	0	-48	66	0.5	560	324,570	13,098
신한금융지주회사	상장	2006년 04월 01일	단순투자	500	44	0.0	1,612	0	0	12	44	0.0	1,624	36,815,893	1,413,956
케이티	상장	1999년 01월 04일	단순투자	395	5	0.0	153	0	0	28	5	0.0	181	29,362,369	990,491
합 계					2,254	-	152,914	-	-	-1,773	2,254	-	151,141	-	-

* 최근 사업연도 재무현황은 2021년 12월 말 기준입니다.

【 전문가의 확인 】

1. 전문가의 확인

해당사항 없음.

2. 전문가와의 이해관계

해당사항 없음.